This is a digital copy of a book that was preserved for generations on library shelves before it was carefully scanned by Google as part of a project to make the world's books discoverable online.

It has survived long enough for the copyright to expire and the book to enter the public domain. A public domain book is one that was never subject to copyright or whose legal copyright term has expired. Whether a book is in the public domain may vary country to country. Public domain books are our gateways to the past, representing a wealth of history, culture and knowledge that's often difficult to discover.

Marks, notations and other marginalia present in the original volume will appear in this file - a reminder of this book's long journey from the publisher to a library and finally to you.

Usage guidelines

Google is proud to partner with libraries to digitize public domain materials and make them widely accessible. Public domain books belong to the public and we are merely their custodians. Nevertheless, this work is expensive, so in order to keep providing this resource, we have taken steps to prevent abuse by commercial parties, including placing technical restrictions on automated querying.

We also ask that you:

+ *Make non-commercial use of the files* We designed Google Book Search for use by individuals, and we request that you use these files for personal, non-commercial purposes.

+ *Refrain from automated querying* Do not send automated queries of any sort to Google's system: If you are conducting research on machine translation, optical character recognition or other areas where access to a large amount of text is helpful, please contact us. We encourage the use of public domain materials for these purposes and may be able to help.

+ *Maintain attribution* The Google "watermark" you see on each file is essential for informing people about this project and helping them find additional materials through Google Book Search. Please do not remove it.

+ *Keep it legal* Whatever your use, remember that you are responsible for ensuring that what you are doing is legal. Do not assume that just because we believe a book is in the public domain for users in the United States, that the work is also in the public domain for users in other countries. Whether a book is still in copyright varies from country to country, and we can't offer guidance on whether any specific use of any specific book is allowed. Please do not assume that a book's appearance in Google Book Search means it can be used in any manner anywhere in the world. Copyright infringement liability can be quite severe.

About Google Book Search

Google's mission is to organize the world's information and to make it universally accessible and useful. Google Book Search helps readers discover the world's books while helping authors and publishers reach new audiences. You can search through the full text of this book on the web at `http://books.google.com/`

Это цифровая коиия книги, хранящейся для иотомков на библиотечных иолках, ирежде чем ее отсканировали сотрудники комиании Google в рамках ироекта, цель которого - сделать книги со всего мира достуиными через Интернет.

Прошло достаточно много времени для того, чтобы срок действия авторских ирав на эту книгу истек, и она иерешла в свободный достуи. Книга иереходит в свободный достуи, если на нее не были иоданы авторские ирава или срок действия авторских ирав истек. Переход книги в свободный достуи в разных странах осуществляется ио-разному. Книги, иерешедшие в свободный достуи, это наш ключ к ирошлому, к богатствам истории и культуры, а также к знаниям, которые часто трудно найти.

В этом файле сохранятся все иометки, иримечания и другие заииси, существующие в оригинальном издании, как наиоминание о том долгом иути, который книга ирошла от издателя до библиотеки и в конечном итоге до Вас.

Правила использовапия

Комиания Google гордится тем, что сотрудничает с библиотеками, чтобы иеревести книги, иерешедшие в свободный достуи, в цифровой формат и сделать их широкодостуиными. Книги, иерешедшие в свободный достуи, иринадлежат обществу, а мы лишь хранители этого достояния. Тем не менее, эти книги достаточно дорого стоят, иоэтому, чтобы и в дальнейшем иредоставлять этот ресурс, мы иредириняли некоторые действия, иредотвращающие коммерческое исиользование книг, в том числе установив технические ограничения на автоматические заиросы.

Мы также иросим Вас о следующем.

- Не исиользуйте файлы в коммерческих целях.
  Мы разработали ирограмму Поиск книг Google для всех иользователей, иоэтому исиользуйте эти файлы только в личных, некоммерческих целях.

- Не отиравляйте автоматические заиросы.
  Не отиравляйте в систему Google автоматические заиросы любого вида. Если Вы занимаетесь изучением систем машинного иеревода, оитического расиознавания символов или других областей, где достуи к большому количеству текста может оказаться иолезным, свяжитесь с нами. Для этих целей мы рекомендуем исиользовать материалы, иерешедшие в свободный достуи.

- Не удаляйте атрибуты Google.
  В каждом файле есть "водяной знак" Google. Он иозволяет иользователям узнать об этом ироекте и иомогает им найти доиолнительные материалы ири иомощи ирограммы Поиск книг Google. Не удаляйте его.

- Делайте это законно.
  Независимо от того, что Вы исиользуйте, не забудьте ироверить законность своих действий, за которые Вы несете иолную ответственность. Не думайте, что если книга иерешла в свободный достуи в США, то ее на этом основании могут исиользовать читатели из других стран. Условия для иерехода книги в свободный достуи в разных странах различны, иоэтому нет единых иравил, иозволяющих оиределить, можно ли в оиределенном случае исиользовать оиределенную книгу. Не думайте, что если книга иоявилась в Поиске книг Google, то ее можно исиользовать как угодно и где угодно. Наказание за нарушение авторских ирав может быть очень серьезным.

О программе Поиск кпиг Google

Миссия Google состоит в том, чтобы организовать мировую информацию и сделать ее всесторонне достуиной и иолезной. Программа Поиск книг Google иомогает иользователям найти книги со всего мира, а авторам и издателям - новых читателей. Полнотекстовый иоиск ио этой книге можно выиолнить на странице `http://books.google.com/`

Russia. Laws, statutes, etc.

ПРОДОЛЖЕНІЕ

СВОДА ЗАКОНОВЪ

РОССІЙСКОЙ ИМПЕРІИ,

9004
24 руб.

ИЗДАННАГО ВЪ 1857 ГОДУ.

Съ 1 Января 1869 по 31 Декабря 1870 года.

ЧАСТЬ I.

СТАТЬИ КЪ I, II, III, IV, V, VI и VII ТОМАМЪ СВОДА.

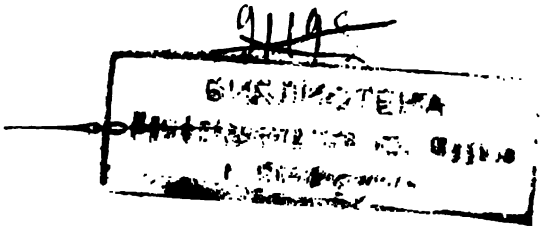

9119с
БИБЛИОТЕКА

САНКТПЕТЕРБУРГЪ.
1871.

Ke

K
R969
S9
Suppl.
1871
v.1

Въ Типографіи Втораго Отдѣленія Собственной Е. И. В. Канцеляріи.

Въ настоящее Продолженіе Свода Законовъ внесены постановленія, обнародованныя съ 1 Января 1869 года по 31 Декабря 1870 года, причемъ въ составъ сего Продолженія не введены измѣненія и дополненія, послѣдовавшія въ нѣкоторыхъ частяхъ Свода, а именно: въ Учрежденіи Гражданскаго Управленія Казаковъ (Т. II, Ч. 2, Кн. VI), Уставѣ Рекрутскомъ (Т. IV, Кн. I, изд. 1862 г.), Управленіи Духовныхъ Дѣлъ Римско-Католическаго Исповѣданія (Т. XI, Ч. 1, Кн. I, ст. 11—133), а также въ Уставахъ Кредитномъ (Т. XI, Ч. 2) и о Благоустройствѣ въ Казенныхъ и Казачьихъ Селеніяхъ (Т. XII, Ч. 2).

Высочайше утвержденные $\frac{24 \text{ Мая}}{5 \text{ Іюня}}$ 1870 года Уставъ о Частной Золотопромышленности и $^{16}/_{28}$ Іюня того же года Городовое Положеніе, независимо отъ согласованія съ ними подлежащихъ статей Свода, помѣщены, вмѣстѣ съ послѣдовавшими въ сихъ узаконеніяхъ измѣненіями и дополненіями, въ видѣ Особыхъ Приложеній: *первый* къ Седьмому Тому Свода, а *второе* къ Общему Губернскому Учрежденію (Т. II, Ч. 1).

Уставъ о Телеграфахъ (Т. XII, Ч. 1) помѣщенъ въ настоящемъ Продолженіи новымъ изданіемъ, съ введеніемъ въ него всѣхъ измѣненій и дополненій, послѣдовавшихъ въ этой части законодательства по 31 Декабря 1870 года.

Особыя объясненія по означеннымъ выше Уставамъ и Учрежденіямъ изложены при отдѣльныхъ Томахъ и Частяхъ Свода, по принадлежности.

Продолженіе сіе, примѣняясь къ Высочайшему повелѣнію 30 Ноября 1863 года, положено именовать Продолженіемъ 1871 года.

УКАЗАТЕЛЬ

статей Перваго Тома Свода Законовъ 1857 года, измѣненныхъ, дополненныхъ, замѣненныхъ или вовсе отмѣненныхъ по 31 Декабря 1870 года.

ЧАСТЬ I.

ОСНОВНЫЕ ГОСУДАРСТВЕННЫЕ ЗАКОНЫ.

Статьи Свода.	Родъ перемѣны.	Страницы Продолженій.				
		1863 г.	1864 г.	1868 г.	1869 г.	1871 г.
50, прим.	Замѣнено	—	—	25.	—	—
52:	Измѣнена	—	—	25.	35.	—
прим. 3.	Доп. (въ ц.)	—	—	—	—	107.
55.	Дополнена	—	—	—	—	69.
69.	Дополнена	—	—	25.	—	—
103, прим.	Доп. (въ ц.)	—	—	127.	—	—
104.	Дополнена	—	—	25.	—	—
116.	Доп. (въ ц.)	—	—	—	—	107.
140.	Дополнена	—	—	26.	—	—
166.	Замѣнена	17.	—	—	—	—
172.	Доп. (въ ц.)	—	—	127.	—	—
197.	Доп. (въ ц.)	—	—	127.	—	—
Прил. I, *§ 18.*	Замѣненъ	17.	—	—	—	—

ЧАСТЬ II.

УЧРЕЖДЕНІЯ ГОСУДАРСТВЕННЫЯ.

I.—Учрежденіе Государственнаго Совѣта.

Статьи Свода.	Родъ перемѣны.	Страницы Продолженій.				
		1863 г.	1864 г.	1868 г.	1869 г.	1871 г.
1.	Дополнена	19.	—	—	—	—
9.	Замѣнена	19.	—	—	—	—
21:	Замѣнена	19.	—	27.	—	—
п. 2.	Замѣненъ	—	—	—	—	71.
23, п. 7.	Замѣненъ	19.	—	—	—	—
- 10.	Замѣненъ	—	—	27.	—	—
- 14.	Отмѣненъ	—	—	—	—	71.
- 15.	Доп. (въ ц.)	213.	—	—	—	—
- 17:	Измѣненъ	—	—	—	37.	—
	Замѣненъ	—	—	—	—	71.
прим.	Замѣнено	—	—	—	—	71.
п. 18.	Дополненъ	—	—	27.	37.	—
- 22.	Отмѣненъ	—	—	—	—	71.
24:	Замѣнена	—	—	27.	—	—
	Доп. (въ ц.)	—	—	—	—	107.
п. 3.	Отмѣненъ	—	17.	—	—	—
	Доп. (въ ц.)	—	—	—	73.	—
25, п. 4.	Доп. (въ ц.)	—	—	127.	—	—
- 5.	Отмѣненъ	20.	—	—	—	—
прим.	Дополнено	—	—	—	37.	—
33.	Измѣнена	—	—	—	—	71.
35.	Доп. (въ ц.)	213.	—	—	—	—
49.	Замѣнена	—	17.	—	—	—
52:	Дополнена	20.	—	—	—	—
прим. 1.	Доп. (въ ц.)	213.	—	—	—	—
— 2.	Замѣнено	—	17.	—	—	—
63.	Измѣнена	—	—	—	—	71.

Статьи Свода.	Родъ перемѣны:	Страницы Продолженій.				
		1863 г.	1864 г.	1868 г.	1869 г.	1871 г.
106.	Замѣнена	21.	—	—	—	—
121.	Замѣнена	21.	—	28.	—	—
122.	Замѣнена	21.	—	28.	—	71.
123.	Замѣнена	—	—	—	—	72.
124.	Замѣнена	—	—	28.	—	72.
126.	Отмѣнена	21.	—	—	—	—
127.	Замѣнена	—	—	—	—	72.
130.	Измѣнена	—	—	—	—	72.
132.	Замѣнена	21.	—	—	—	—
156.	Замѣнена	—	—	28.	—	72.
157:	Замѣнена	—	—	28.	—	—
п. 8.	Замѣненъ	21.	—	28.	—	—
158.	Доп. (въ ц.)	—	—	—	—	107.
161. **162.**	Измѣнены	—	—	—	—	72.
163.	Замѣнена	—	—	—	—	72.
Прим. къ ст. 1, *ст. 6.*	Измѣнена	—	—	—	—	72.
- *15.*	Замѣнена	—	—	29.	—	—

II. — Учрежденіе Комитета Министровъ и Комитета Кавказскаго.

1.	Замѣнена	27.	—	—	—	—
2.	Дополнена	—	—	—	—	73.
12.	Дополнена	—	—	31.	—	—
13.	Доп. (въ ц.)	—	—	—	—	107.

Статьи Свода.	Родъ перемѣны.	Страницы Продолженій.				
		1863 г.	1864 г.	1868 г.	1869 г.	1871 г.
14:	Дополнена	27.	—	—	—	73.
доп. 1.	Замѣнено	—	—	—	39.	—
п. 1.	Отмѣненъ	27.	—	—	—	—
	Дополненъ	—	—	31.	—	—
- 3:	Дополненъ.	—	—	—	39.	—
доп.	Доп. (въ ц.)	—	—	—	—	107.
п. 4, прим. 2.	Замѣнено	27.	19.	—	—	—
п. 6.	Доп. (въ ц.)	—	—	127.	—	—
- 8.	Отмѣненъ	—	—	31.	—	—
16.	Замѣнена	27.	—	—	—	—
	Измѣнена	—	—	31.	—	—
20.	Дополнена	—	—	32.	—	—
53.	Дополнена	28.	—		—	—
54.	Доп. (въ ц.).	—	—	—	—	107.
59 до **61.**	Замѣнены	28.	—	—	—	—
65.	Замѣнена	28.	—	—	—	—
83.	Замѣнена	28.	—	—	—	—
122.	Замѣнена	28.	—	—	—	—
144.	Замѣнена	28.	—	—	—	—
179.	Дополнена	—	—	32.	—	—
201.	Дополнена	—	—	32.	—	—
202:	Измѣнена	—	—	32.	—	—
	Замѣнена	—	—	—	39.	—
прим.	Замѣнено	28.	—	—	—	—
203.	Измѣнена	—	—	32.	—	—
206.	Доп. (въ ц.)	213.	—	—	—	—
207.	Замѣнена	—	—	32.	—	—
208.	Отмѣнена	28.	—	—	—	—
210.	Отмѣнена	—	—	32.	—	—
211.	Дополнена	28.	—	—	—	—
	Отмѣнена	—	—	32.	—	—

Статьи Свода.	Родъ перемѣны.	Страницы Продолженій.				
		1863 г.	1864 г.	1868 г.	1869 г.	1871 г.
211, прим.	Отмѣнено	—	—	32.	—	—
212. **213.**	Отмѣнены	—	—	32.	—	—
214:	Замѣнена	29.	—	—	—	—
	Дополнена	29.	—	—	—	—
	Отмѣнена	—	—	32.	—	—
доп.	Отмѣнено	—	—	32.	—	—
215: прим.	Замѣнены	—	—	32.	—	—
217.	Замѣнена	29.	—	32.	—	—
218:	Дополнена	29.	—	—	—	—
	Замѣнена	—	—	32.	—	—
прим.	Замѣнено	—	—	32.	—	—
219.	Замѣнена	—	—	32.	—	—
223 до **225.**	Замѣнены	—	—	33.	—	—
Прил.:						
Къ						
ст. 1,						
ст. 5.	Замѣнена	—	—	33.	—	—
- 10.	Замѣнена	—	—	33.	—	—
Къ						
ст. 54, *ст. 2.*	Замѣнена	—	29.	—	—	—

III. — Учрежденіе Правительствующаго Сената.

Статьи Свода.	Родъ перемѣны.	Страницы Продолженій.				
		1863 г.	1864 г.	1868 г.	1869 г.	1871 г.
3:	Дополнена	—	—	35.	—	—
прим.	Доп. (въ ц.)	—	—	—	73.	—
6.	Дополнена	—	—	35.	—	—
8, п. 1: прим.	Замѣнены	—	—	35.	—	75.
10.	Измѣнена	—	—	—	—	75.
12.	Измѣнена	—	—	—	—	75.
14.	Замѣнена	35.	—	—	—	—
	Доп. (въ ц.)	—	—	—	73.	—
17.	Замѣнена	35.	—	—	—	—
22:	Доп. (въ ц.)	—	—	—	—	107.
прим.	Замѣнены	—	—	—	41.	—
26.	Доп. въ т.	—	21.	35.	—	—
	въ ц.	—	—	—	73.	—
29, п. 1.	Замѣненъ	35.	—	—	—	—
30.	Дополнена	35.	—	—	41.	—
31, п. 1.	Измѣненъ	—	21.	—	—	—
- 3.	Замѣненъ	35.	21.	—	—	—
	Доп. (въ ц.)	—	—	127.	—	—
прим. 1.	Замѣнено	—	—	—	41.	—
— 2:	Дополнено	—	—	—	41.	—
доп.	Замѣнено	—	—	—	—	75.
32.	Дополнена	—	—	35.	—	—
33.	Доп. въ т.	35.	21.	—	—	—
	въ ц.	—	—	127.	—	107.
34:	Замѣнена	36.	—	—	—	—
	Дополнена	—	—	36.	—	—
п. 1:	Доп. въ т.	—	—	36.	—	—
	въ ц.	—	—	127.	—	—
прим.	Замѣнено	—	—	—	—	75.
п. 5.	Замѣненъ	36.	—	36.	—	—
прим.	Замѣнено	36.	—	—	—	—

Статьи Свода.	Родъ перемѣны.	Страницы Продолженій.				
		1863 г.	1864 г.	1868 г.	1869 г.	1871 г.
37:	Измѣнена	36.	—	—	42.	—
прим. 2.	Измѣнено	—	—	—	—	76.
38:	Измѣнена	—	—	36.	—	—
п. 2.	Измѣненъ	—	—	—	42.	—
прим.	Дополнено	—	—	—	42.	—
39.	Измѣнена	—	—	—	—	76.
40.	Доп. (въ ц.)	—	—	—	73.	—
41:	Измѣнена	—	—	36.	—	—
	Замѣнена	—	—	—	42.	—
прим.	Замѣнено	—	—	—	42.	—
42.	Замѣнена	37.	—	36.	42.	—
43:	Измѣнена	—	—	37.	—	—
	Замѣнена	—	—	—	42.	—
прим.	Замѣнено	—	—	—	42.	—
44:	Измѣнена	37.	—	—	—	—
	Замѣнена	—	—	37.	—	—
прим.	Отмѣнено	—	—	37.	—	—
45:	Измѣнена	37.	—	—	—	—
	Замѣнена.	—	—	37.	42.	—
прим.	Замѣнено	—	—	37.	—	—
46.	Замѣнена	—	—	37.	42.	—
	Отмѣнена	—	—	—	—	76.
48.	Измѣнена	—	—	37.	—	—
	Замѣнена	—	—	—	42.	—
49.	Замѣнена	—	—	37.	42.	—
50:	Измѣнена	37.	—	—	—	—
	Замѣнена	—	—	38.	42.	—
	Доп. (въ ц.)	—	—	—	—	107.
прим.	Замѣнено	—	—	38.	42.	—
52:	Измѣнена	—	—	38.	—	—
прим.	Замѣнено	—	—	—	42.	—
56 до **57.**	Доп. (въ ц.)	—	—	—	73.	—
58.	Доп. (въ ц.)	—	—	—	73.	—
	Замѣнена	—	—	—	43.	—

Статьи Свода.	Родъ перемѣны.	Страницы Продолженій.				
		1863 г.	1864 г.	1868 г.	1869 г.	1871 г.
59:	Дополнена	—	—	—	43.	—
п. 2.	Измѣненъ	—	—	—	—	76.
- 6.	Отмѣненъ	—	—	—	43.	—
60.	Измѣнена.	—	—	—	—	76.
61.	Доп. въ т.	—	—	—	43.	—
62.	Доп. въ ц.	—	—	—	73.	—
63.	Отмѣнена	37.	—	—	—	—
64, прим. 2.	Замѣнено	37.	—	—	—	—
65.	Замѣнена	—	—	38.	—	—
73.	Замѣнена	—	—	38.	—	—
75.	Измѣнена	—	—	39.	—	—
79, прим.	Замѣнено	—	—	39.	—	—
80, п. 3.	Измѣненъ	—	—	—	—	76.
91.	Замѣнена	37.	—	—	—	—
92. 93.	Измѣнены	—	—	39.	—	—
94.	Замѣнена	38.	—	—	—	—
95, п. 1. - 2.	Измѣнены	—	—	39.	—	—
96 до 100.	Измѣнены	—	—	40.	—	—
101.	Измѣнена	—	—	—	43.	—
102 до 104.	Измѣнены	—	—	40.	—	—
105.	Измѣнена	—	—	40.	43.	—
106, прим.	Замѣнено	—	—	40.	—	—
107. 108.	Измѣнены	—	—	40.	—	—

Статьи Свода.	Родъ перемѣны.	Страницы Продолженій.				
		1863 г.	1864 г.	1868 г.	1869 г.	1871 г.
110.	Измѣнена	—	—	—	—	76.
111.	Измѣнена	—	—	40.	—	—
116.	Измѣнена	—	—	40.	—	—
122, п. 3.	Измѣненъ	—	—	40.	—	—
127.	Измѣнена	—	—	—	—	76.
128:	Замѣнена	—	—	40.	—	—
прим.	Замѣнено	—	—	41.	—	—
129. **130.**	Измѣнены	—	—	—	—	76, 77.
134.	Замѣнена	38.	—	—	—	—
	Измѣнена	—	—	—	43.	77.
135. **136.**	Измѣнены	—	22.	—	—	77.
137:	Измѣнена	—	—	—	—	77.
прим.	Отмѣнено	—	—	—	—	77.
141.	Измѣнена	—	22.	—	—	—
142.	Измѣнена	—	—	—	—	77.
149.	Доп. (въ ц.)	—	—	—	73.	—
159:	Дополнена	38.	—	—	—	—
	Замѣнена	—	—	41.	—	—
	Измѣнена	—	—	—	43.	—
п. 9.	Замѣненъ	—	22.	41.	—	—
доп.	Замѣнено	—	—	41.	—	—
160:	Дополнена	38.	—	—	—	—
	Замѣнена	—	—	41.	—	—
прим. 1.	Замѣнено	38.	—	41.	—	—
— 2.	Замѣнено	—	—	41.	—	—
161.	Отмѣнена	—	—	41.	—	—
162.	Замѣнена	38.	22.	—	—	—
163.	Измѣнена	39.	—	41.	—	—
164.	Измѣнена	39.	—	—	—	—
	Отмѣнена	—	—	41.	—	—
165. **166.**	Замѣнены	—	—	42.	—	—
167.	Отмѣнена	39.	—	—	—	—

Статьи Свода.	Родъ перемѣны.	Страницы Продолженій.				
		1863 г.	1864 г.	1868 г.	1869 г.	1871 г.
168:	Дополнена	39.	—	—	—	—
	Замѣнена	—	—	42.	—	—
	Измѣнена	—	—	—	—	77.
п. 12.	Отмѣненъ	39.	—	—	—	—
- 17.	Отмѣненъ	39.	—	—	—	—
- 22.	Отмѣненъ	39.	—	—	—	—
доп.	Замѣнено	—	—	42.	—	—
169:	Замѣнена	—	—	42.	—	—
	Измѣнена	—	—	—	—	77.
прим.	Замѣнено	—	—	42.	—	—
170.	Замѣнена	—	—	43.	—	—
	Измѣнена	—	—	—	—	77.
171. 172.	Замѣнены	—	—	43.	—	—
174. 175.	Замѣнены	—	—	44.	—	—
176.	Измѣнена	—	—	44.	—	—
186.	Измѣнена	39.	—	—	—	—
187.	Измѣнена	—	—	44.	—	—
194. 195.	Измѣнены	—	—	45.	—	—
196.	Измѣнена	—	—	—	—	77.
199.	Измѣнена	—	—	—	—	77.
201.	Измѣнена	39.	—	—	—	—
203.	Измѣнена	—	—	—	43.	—
205.	Замѣнена	—	—	45.	—	—
218.	Замѣнена	39.	—	—	—	—
225:	Измѣнена	—	—	—	—	77.
п. 1.	Доп. (въ ц.)	—	—	—	73.	—
227:	Измѣнена	40.	—	—	—	—
прим. 1.	Доп. (въ ц.)	—	—	—	73.	—
— 3.	Отмѣнено	—	—	45.	—	—
230, прим. 5.	Замѣнено	—	—	—	—	77.
231.	Замѣнена	—	—	45.	—	—

Статьи Свода.	Родъ перемѣны.	Страницы Продолженій.				
		1863 г.	1864 г.	1868 г.	1869 г.	1871 г
237:	Измѣнена	—	—	—	—	77, 78
прим.	Замѣнено	—	22.	—	—	—
238, п. 3.	Замѣненъ	—	—	—	—	78.
- 4.	Измѣненъ	—	—	—	—	78.
- 5.	Замѣненъ	—	—	45.	—	—
239.	Измѣнена	—	—	—	—	78.
251.	Измѣнена	—	23.	—	—	—
259.	Замѣнена	—	—	45.	—	—
260.	Измѣнена	—	—	45.	—	78.
261.	Замѣнена	—	—	—	44.	—
263.	Измѣнена	—	—	—	44.	—
265. **266.**	Замѣнены	—	—	—	44.	—
267:	Дополнена	40, 41.	—	—	44.	—
прим. 1, п. 2.	Отмѣненъ	40.	—	—	—	—
- 4.	Замѣненъ	—	—	—	—	78.
- 6.	Отмѣненъ	40.	—	—	—	—
прим. 4.	Доп. (въ ц.)	—	—	—	—	107.
268.	Измѣнена	—	—	—	45.	—
270: прим.	Замѣнены	41.	—	—	—	—
271. **272.**	Замѣнены	41.	—	—	—	—
273: прим. 1. — 2.	Замѣнены	41.	—	—	—	—
— 3.	Отмѣнено	42.	—	—	—	—
274.	Замѣнена	42.	—	—	—	—
280 до **287.**	Измѣнены	—	—	—	45.	—
292. **293.**	Измѣнены	—	—	—	45.	—

Статьи Свода.	Родъ перемѣны.	Страницы Продолженій.				
		1863 г.	1864 г.	1868 г.	1869 г.	1871 г.
296. 297.	Измѣнены	—	—	—	45.	—
298.	Измѣнена	—	—	—	45.	—
	Доп. (въ ц.)	—	—	—	73.	—
302.	Измѣнена	—	—	—	45.	—
304.	Измѣнена	—	—	—	45.	—
312.	Измѣнена	—	—	—	—	78.
313. 314.	Измѣнены	—	—	—	45.	—
319: прим.	Замѣнены	42.	—	—	—	—
324 до 327.	Измѣнены	—	—	46.	—	—
332.	Измѣнена	—	—	—	45.	—
348:	Измѣнена	43.	—	—	—	—
прим.	Замѣнено	—	—	—	—	78.
351.	Измѣнена	—	—	—	—	79.
353.	Замѣнена	—	—	47.	—	—
356, прим.	Замѣнено	—	—	47.	—	—
357. 358.	Замѣнены	—	—	47.	—	—
373 до 377.	Измѣнены	—	—	—	45.	—
383, прим.	Отмѣнено	—	—	—	45.	—
390.	Замѣнена	—	—	47.	—	—
	Измѣнена	—	—	—	—	79.
391.	Замѣнена	—	—	47.	—	—
	Доп. (въ ц.)	—	—	—	73.	—
392.	Замѣнена	—	—	47.	—	—
	Измѣнена	—	—	—	45.	—
393.	Замѣнена	—	—	47.	—	—
395.	Замѣнена	—	—	47.	—	—
396. 397.	Измѣнены	—	—	—	45.	—

Статьи Свода.	Родъ перемѣны.	Страницы Продолженій.				
		1863 г.	1864 г.	1868 г.*	1869 г.	1871 г.
401 до **408.**	Измѣнены	—	—	47.	—	—
421.	Замѣнена	43.	—	—	—	—
	Измѣнена	—	—	—	—	79.
428.	Измѣнена	—	—	—	—	79.
429:	Замѣнена	43.	—	—	—	79.
п. 3.	Замѣненъ	—	23.	—	—	—
430:	Измѣнена	—	—	—	—	79.
п. 3.	Измѣненъ	—	—	—	45.	—
432.	Замѣнена	44.	—	—	—	—
435.	Измѣнена	—	—	47.	—	—
436: прим.	Замѣнены	—	23.	—	—	—
438 до **447.**	Измѣнены	—	—	47.	—	—
455 до **459.**	Измѣнены	—	—	48.	—	—
461.	Измѣнена	—	—	48.	—	—
466.	Измѣнена	—	—	48.	—	—
468.	Замѣнена	—	—	48.	—	—
	Измѣнена	—	—	—	—	79.
469 до **471.**	Замѣнены	—	—	48.	—	—
472.	Замѣнена	44.	—	48.	—	—
473 до **480.**	Замѣнены	—	—	48.	—	—
481: прим.	Замѣнены	44.	—	48.	—	—
482 до **486.**	Замѣнены	—	—	48.	—	—
487.	Замѣнена	44.	—	48.	—	—
489.	Измѣнена	—	—	49.	—	—
	Доп. (въ ц.)	—	—	—	73.	—

Статьи Свода.	Родъ перемѣны.	Страницы Продолженій.				
		1863 г.	1864 г.	1868 г.	1869 г.	1871 г.
490.	Измѣнена	—	—	49.	—	—
Прил.:						
Къ ст. 77,						
ст. 5.	Измѣнена	—	—	—	—	80.
- *10*, *п. ж.*	Измѣненъ	—	—	—	45.	—
Къ ст. 80,						
ст. 1, *п. 9.* - *10.*	Измѣнены	—	—	49, 50.	—	—
ст. 3:	Измѣнена	—	—	—	—	80.
п. 1.	Замѣненъ	—	—	50.	—	—
- *2.*	Измѣненъ	—	—	50.	—	—
Къ ст. 102,						
ст. 5.	Измѣнена	—	—	—	46.	—
- *6.*	Замѣнена	44.	—	—	—	—
- *8.*	Дополнена	45.	—	—	—	—
Къ ст. 110:						
ст. 7.	Замѣнена	45.	—	—	—	—
- *9.*	Измѣнена	—	—	—	46.	—
Къ ст. 202, *форм. I.*	Измѣнена	—	—	—	46.	—
Къ ст. 256, I, *ст. 2*, *п. в.*	Измѣненъ	—	—	—	46.	80.
- *д.*	Измѣненъ	—	—	—	—	80.
ст. 14.	Замѣнена	45.	—	—	—	—
	Измѣнена	—	—	—	46.	—

Epil.

Статьи Свода.	Родъ перемѣны.	Страницы Продолженій.				
		1863 г.	1864 г.	1868 г.	1869 г.	1871 г.
Къ ст. 256, I,						
ст. 16.	Измѣнена	—	—	—	—	80.
- *20.*	Замѣнена	45.	—	—	—	—
- *26.*	Измѣнена	—	—	—	46.	—
II,						
ст. 3.	Замѣнена	45.	—	—	—	—
- *4:*	Замѣнена	46.	—	—	—	—
	Измѣнена	—	—	50.	46.	—
прим.	Замѣнено	—	—	—	46.	—
Къ ст. 319.	Отмѣнено	46.	—	—	—	—
Къ ст. 395.	Замѣнено	—	—	50.	—	—
Къ ст. 408,						
п. 1. - *2.*	Измѣнены	—	—	59.	—	—
- *3.*	Измѣненъ	—	—	—	46.	—
Къ ст. 472,						
ст. 4.	Измѣнена	—	—	—	46.	—
- *6* до - *10:*	Измѣнены	46, 47.	—	—	—	—
прим. 1.	Отмѣнено	47.	—	—	—	—
— *2.*	Дополнено	—	—	—	46.	—
ст. 14, прим. 2,	Дополнено	—	—	50.	—	—
ст. 15, прим. 2.	Отмѣнено	47.	—	—	—	—
Къ ст. 472, *ст. 14, прил., ст. 2.*	Дополнена	47.	—	—	—	—

Библиотека

Статьи Свода.	Родъ перемѣны.	Страницы Продолженій.				
		1863 г.	1864 г.	1868 г.	1869 г.	1871 г.
Къ ст. 472, ст. 14, прим., ст. 3.	Доп. и изм.	—	—	50.	—	80.
- 4.	Замѣнена	47.	—	—	—	—
п. 3.	Замѣненъ	—	—	—	47.	—
прим. 1. — 2.	Замѣнены	47.	—	—	—	—
ст. 5.	Замѣнена	48.	—	—	—	—
- 15.	Измѣнена	—	—	—	47.	—
- 17.	Измѣнена	—	—	—	—	80.
- 18. - 19.	Измѣнены	—	—	—	47.	—
- 22.	Измѣнена	—	—	—	47.	—

IV.—Учрежденія Министерствъ.

33.	Доп. (въ ц.)	—	—	127.	—	—
34 до **36.**	Замѣнены	49.	—	—	—	—
37.	Замѣнена	49.	—	—	—	—
	Дополнена	—	—	51.	—	—
38. **39.**	Замѣнены	—	—	51.	—	—
40.	Измѣнена	49.	—	—	—	—
91.	Измѣнена	49.	—	—	—	—
95.	Дополнена	50.	—	—	—	—
97, п. 3.	Отмѣненъ	—	—	—	—	83.
104.	Отмѣнена	—	—	—	—	83.
115, п. 3.	Замѣненъ	—	25.	—	—	—
117.	Измѣнена	50.	—	—	—	—
118, прим.	Замѣнено	—	—	51.	—	—

Статьи Свода.	Родъ перемѣны.	Страницы Продолженій.				
		1863 г.	1864 г.	1868 г.	1869 г.	1871 г.
142.	Замѣнена	50.	—	—	—	—
145.	Измѣнена	50.	—	—	—	—
155.	Измѣнена	50.	—	—	—	—
160 до **173.**	Измѣнены	—	—	52.	—	—
174:	Дополнена	50.	—	—	—	—
прим.	Замѣнено	—	—	52.	—	—
180.	Замѣнена	51.	—	—	—	—
182.	Доп. (въ ц.)	213.	—	—	—	—
198, прим. 2.	Отмѣнено	—	—	52.	—	—
200: прим.	Замѣнены	51.	—	—	—	—
203, прим.	Дополнено	52.	—	—	—	—
205.	Дополнена	—	—	53.	—	—
211: п. 2.	Доп. (въ ц.)	—	—	73.	—	—
- 11.	Измѣненъ	—	—	—	53.	—
212:	Измѣнена	—	—	53.	—	—
прим. 2.	Замѣнено	—	—	53.	—	—
213.	Дополнена	—	—	—	—	83.
215.	Замѣнена	—	—	53.	—	—
218:	Измѣнена	52.	—	—	—	—
прим. 1, п. 3.	Отмѣненъ	52.	—	—	—	—
219. **220.**	Замѣнены	52.	—	—	—	—
221.	Замѣнена	52.	—	—	—	—
	Дополнена	—	—	54.	—	—
222.	Замѣнена	53.	—	—	—	—
223.	Замѣнена	53.	—	—	—	—
	Дополнена	—	—	54.	—	—
228. **229.**	Замѣнены	53.	—	—	—	—
230: прим.	Замѣнены	53.	—	—	—	—
265.	Дополнена	—	—	54.	—	—

Статьи Свода.	Родъ перемѣны.	Страницы Продолженій.				
		1863 г.	1864 г.	1868 г.	1869 г.	1871 г.
268.	Замѣнена	—	—	54.	—	—
269, прим.	Отмѣнено	—	—	—	—	83.
276.	Измѣнена	—	—	54.	—	—
314.	Измѣнена	—	—	54.	—	—
318.	Измѣнена	—	—	54.	—	—
376 до **378.**	Замѣнены	—	—	54, 55.	—	—
382. **383.**	Замѣнены	—	—	55.	—	—
384:	Дополнена	—	—	—	—	83.
прим.	Замѣнено	53.	—	55.	—	—
385.	Измѣнена	43.	—	—	—	—
386.	Замѣнена	—	25.	55.	—	—
	Дополнена	—	—	—	49.	—
387.	Измѣнена	54.	—	55.	—	—
390.	Измѣнена	—	—	56.	—	—
391.	Отмѣнена	—	—	56.	—	—
392:	Измѣнена	—	—	56.	—	—
п. 6.	Измѣненъ	54.	—	—	—	—
393.	Отмѣнена	—	—	56.	—	—
394:	Отмѣнена	—	—	56.	—	—
I, п. 2.	Замѣненъ	54.	—	—	—	—
II, п. 7.	Замѣненъ	54.	—	—	—	—
395.	Отмѣнена	—	—	56.	—	—
396:	Отмѣнена	—	—	56.	—	—
IV, п. 1:	Измѣненъ	54.	—	—	—	—
	Отмѣненъ	—	—	56.	—	—
прим.	Отмѣнено	—	—	56.	—	—
397 до **399.**	Отмѣнены	—	—	56.	—	—
400:	Отмѣнена	—	—	56.	—	—
	Измѣнена	54.	—	—	—	—
прим.	Отмѣнено	—	—	56.	—	—
IV, п. 3.	Замѣненъ	—	25.	—	—	—
	Отмѣненъ	—	—	56.	—	—
401.	Измѣнена	55.	—	—	—	—
	Отмѣнена	—	—	56.	—	—

Статьи Свода.	Родъ перемѣны.	Страницы Продолженій.				
		1863 г.	1864 г.	1868 г.	1869 г.	1871 г.
402.	Отмѣнена	—	—	56.	—	—
403, п. 3.	Отмѣненъ	—	—	56.	—	—
404:	Отмѣнена	—	—	56.	—	—
I, п. 6.	Замѣненъ	—	25.	—	—	—
405:	Дополнена	55.	—	—	—	—
	Измѣнена	—	—	56.	—	—
прим.	Отмѣнено	—	—	56.	—	—
	Замѣнено	—	—	—	—	83.
406:	Доп. (въ ц.)	213.	—	—	—	—
	Отмѣнена	—	—	56.	—	—
п. 2.	Измѣненъ	55.	—	—	—	—
407.	Доп. (въ ц.)	213.	61.	—	—	—
	Отмѣнена	—	—	—	49.	—
408:	Отмѣнена	—	—	56.	—	—
п. 3.	Отмѣненъ	55.	—	—	—	—
- 5.	Замѣненъ	—	25.	—	—	—
- 13.	Замѣненъ	55.	—	—	—	—
408 до **412.**	Отмѣнены	—	—	56.	—	—
413:	Дополнена	55.	—	—	—	—
	Измѣнена	—	—	—	49.	—
доп.	Измѣнено	—	—	—	49.	—
414.	Измѣнена	—	—	56.	—	—
415.	Измѣнена	56.	—	—	—	—
416.	Доп. (въ ц.)	—	—	—	73.	—
417.	Замѣнена	56.	—	—	—	—
418.	Дополнена	56.	—	—	—	—
	Измѣнена	—	—	56.	—	—
421, п. 7.	Доп. (въ ц.)	—	—	—	—	107.
	Замѣнена	56.	—	—	—	—
432:	Дополнена	—	26.	—	—	—
	Измѣнена	—	—	56.	—	—
п. 2, прим.	Отмѣнено	—	—	56.	—	—
433:	Измѣнена	—	26.	—	—	—
	Отмѣнена	—	—	56.	—	—
прим.	Отмѣнено	—	—	56.	—	—

Статьи Свода.	Родъ перемѣны.	Страницы Продолженій.				
		1863 г.	1864 г.	1868 г.	1869 г.	1871 г.
435.	Измѣнена	—	26.	—	—	—
	Отмѣнена	—	—	56.	—	—
436.	Измѣнена	56.	26.	—	—	—
	Отмѣнена	—	—	56.	—	—
437:	Измѣнена	56.	26.	—	—	—
	Отмѣнена	—	—	56.	—	—
прим.	Отмѣнено	—	—	56.	—	—
438:	Измѣнена	57.	26.	—	—	—
	Отмѣнена	—	—	56.	—	—
прим.	Отмѣнено	—	—	56.	—	—
439:	Измѣнена	57.	26.	—	—	—
	Отмѣнена	—	—	56.	—	—
прим.	Отмѣнено	—	—	56.	—	—
440.	Измѣнена	57.	26.	—	—	—
	Отмѣнена	—	—	56.	—	—
441.	Отмѣнена	57.	—	—	—	—
442:	Измѣнена	57.	26.	—	—	—
	Отмѣнена	—	—	56.	—	—
прим.	Отмѣнено	—	—	56.	—	—
443.	Измѣнена	—	26.	—	—	—
444.	Замѣнена	—	27.	—	—	—
445 до **447.**	Измѣнены	—	—	57.	—	—
449.	Замѣнена	—	27.	—	—	—
450.	Измѣнены	—	27.	—	—	—
451.	Отмѣнены	—	—	57.	—	—
452 до **456.**	Отмѣнены	—	—	57.	—	—
457:	Отмѣнена	—	—	57.	—	—
п. 1:	Измѣненъ	57.	—	—	—	—
б.	Измѣнены	—	27.	—	—	—
в.						
- 2.	Измѣнены	57.	—	—	—	—
- 3.						
- 5.	Замѣненъ	57.	—	—	—	—

Статьи Свода.	Родъ перемѣны.	Страницы Продолженій.				
		1863 г.	1864 г.	1868 г.	1869 г.	1871 г.
458.	Замѣнена	57.	—	—	—	—
	Отмѣнена	—	—	57.	—	—
459. 460.	Отмѣнены	—	—	57.	—	—
461:	Измѣнена	57.	—	—	—	—
	Отмѣнена	—	—	57.	—	—
прим.	Отмѣнено	—	—	57.	—	—
462.	Отмѣнена	—	—	57.	—	—
463:	Отмѣнена	—	—	57.	—	—
п. 4.	Измѣненъ	—	27.	—	—	—
464 до 467.	Отмѣнены	—	—	57.	—	—
468.	Измѣнена	57.	—	—	—	—
	Отмѣнена	—	—	57.	—	—
469.	Отмѣнена	—	—	57.	—	—
470.	Измѣнена	57.	—	—	—	—
	Отмѣнена	—	—	57.	—	—
471. 472.	Отмѣнены	—	—	57.	—	—
473.	Измѣнена	—	27.	—	—	—
	Доп. (въ ц.)	213.	—	—	—	—
475, п. 12.	Замѣненъ	—	—	—	49.	—
480.	Измѣнена	57.	—	—	—	—
	Доп. (въ ц.)	—	—	127.	—	—
484. 485.	Измѣнены	58.	—	—	—	—
487.	Измѣнена	58.	—	—	—	—
492.	Измѣнена	58.	—	—	—	—
493, п. 2.	Измѣненъ	58.	—	—	—	—
494.	Измѣнена	58.	—	—	—	—
509.	Измѣнена	—	—	57.	—	—
511 до 520.	Отмѣнены	—	—	57.	—	—

Статьи Свода.	Родъ перемѣны.	Страницы Продолженій.				
		1863 г.	1864 г.	1868 г.	1869 г.	1871 г.
521; прим. 1.	Отмѣнены	—	—	57.	—	—
— 2.	Измѣнено	58.	—	—	—	—
	Отмѣнено	—	—	57.	—	—
522 до **533.**	Отмѣнены	—	—	57.	—	—
534.	Замѣнена	58.	—	—	—	—
	Отмѣнена	—	—	57.	—	—
535 до **541.**	Отмѣнены	—	—	57.	—	—
542.	Замѣнена	59.	—	—	—	—
	Отмѣнена	—	—	57.	—	—
543.	Отмѣнена	—	—	57.	—	—
544:	Отмѣнена	—	—	57.	—	—
п. 4.	Измѣненъ	59.	—	—	—	—
	Отмѣненъ	—	—	57.	—	—
545 до **547.**	Отмѣнены	—	—	57.	—	—
549.	Замѣнена	59.	—	—	—	—
553. **554.**	Измѣнены	—	—	57.	—	—
558 до **560.**	Измѣнены	—	—	57.	—	—
562, п. 8.	Измѣненъ	59.	—	—	—	—
563 до **565.**	Измѣнены	—	—	57.	—	—
567. **568.**	Измѣнены	—	—	57.	—	—

Статьи Свода.	Родъ перемѣны.	Страницы Продолженій.				
		1863 г.	1864 г.	1868 г.	1869 г.	1871 г.
569 до 575.	Отмѣнены	—	—	58.	—	—
576 до 578.	Измѣнены	—	—	58.	—	—
579.	Измѣнена	59.	—	—	—	—
581.	Измѣнена	—	—	58.	—	—
584. 585.	Измѣнены	—	—	58.	—	—
588 до 592.	Измѣнены	—	—	58.	—	—
598.	Измѣнена	—	—	58.	—	—
601.	Измѣнена	—	—	58.	—	—
609 до 611.	Измѣнены	—	—	58.	—	—
613. 614.	Измѣнены	—	—	58.	—	—
617 до 621.	Измѣнены	—	—	58.	—	—
630.	Измѣнена	—	—	58.	—	—
634. 635.	Измѣнены	—	—	58.	—	—
638.	Измѣнена	—	—	58.	—	—
639 до 644.	Отмѣнены	—	—	58.	—	—
646.	Измѣнена	—	—	59.	—	—
648.	Измѣнена	—	—	59.	—	—
650.	Измѣнена	—	—	59.	—	—
653.	Измѣнена	59.	—	—	—	—
654.	Измѣнена	—	—	59.	—	—
658.	Измѣнена	—	—	59.	—	—
666.	Измѣнена	—	—	59.	—	—

Статьи Свода.	Родъ перемѣны.	Страницы Продолженій.				
		1863 г.	1864 г.	1868 г.	1869 г.	1871 г.
669.	Измѣнена	—	—	59.	—	—
672.	Измѣнена	—	27.	—	—	—
	Дополнена	—	—	—	—	83, 84.
673:	Измѣнена	—	27.	—	—	—
п. 2.	Изм. и доп.	—	—	59.	—	—
674.	Отмѣнена	59.	—	—	—	—
675:	Отмѣнена	—	—	59.	—	—
	Доп. (въ ц.)	213.	—	—	—	—
п. 1.	Измѣненъ	59.	27.	—	—	—
	Отмѣненъ	—	—	59.	—	—
прим.	Отмѣнено	—	—	59.	—	—
676.	Измѣнена	59.	—	—	—	—
	Отмѣнена	—	—	59.	—	—
677: прим.	Отмѣнены	—	—	59.	—	—
п. 1.	Измѣненъ	59.	27.	—	—	—
	Отмѣненъ	—	—	59.	—	—
678.	Измѣнена	60.	—	—	—	—
	Отмѣнена	—	—	59.	—	—
679.	Отмѣнена	—	—	59.	—	—
680:	Измѣнена	60.	—	—	—	—
	Отмѣнена	—	—	59.	—	—
прим.	Отмѣнено	—	—	59.	—	—
681, II, п. 1.	Измѣненъ	60.	—	—	—	—
	Отмѣненъ	—	—	59.	—	—
682:	Измѣнена	60.	27.	—	—	—
	Отмѣнена	—	—	59.	—	—
прим.	Отмѣнено	—	—	59.	—	—
683.	Измѣнена	60.	27.	—	—	—
	Отмѣнена	—	—	59.	—	—
684.	Измѣнена	—	27.	—	—	—
	Отмѣнена	—	—	59.	—	—

Статьи Свода.	Родъ перемѣны.	Страницы Продолженій.				
		1863 г.	1864 г.	1868 г.	1869 г.	1871 г.
685.	Измѣнена	—	27.	—	—	—
	Отмѣнена	—	—	59.	—	—
686.	Отмѣнена	—	—	59.	—	—
687.	Измѣнена	—	27.	—	—	—
	Отмѣнена	—	—	59.	—	—
688.	Отмѣнена	—	—	59.	—	—
689.	Измѣнены	—	27.	—	—	—
690.	Отмѣнены	—	—	59.	—	—
691.	Отмѣнена	—	—	59.	—	—
692. 693.	Измѣнены	—	—	59.	—	—
694.	Измѣнена	—	27.	59.	—	—
695.	Измѣнена	—	27.	—	—	—
696.	Замѣнена	—	27.	—	—	—
	Измѣнена	—	—	59.	—	—
699.	Замѣнена	—	27.	—	—	—
700 до 705.	Отмѣнены	—	27.	—	—	—
706.	Замѣнена	60.	—	—	—	—
	Отмѣнена	—	27.	—	—	—
707 до 727.	Отмѣнены	—	27.	—	—	—
728.	Замѣнена	—	28.	—	—	—
	Измѣнена	—	—	59.	—	—
729 до 731.	Измѣнены	—	—	59.	—	—
732.	Замѣнена	—	28.	—	—	—
	Измѣнена	—	—	59.	—	—
733 до 735.	Измѣнены	—	—	60.	—	—

Статьи Свода.	Родъ перемѣны.	Страницы Продолженій.				
		1863 г.	1864 г.	1868 г.	1869 г.	1871 г.
736.	Замѣнены	—	28.	—	—	—
737.	Измѣнены	—	—	60.	—	—
738.	Замѣнена	—	28.	60.	—	—
739.	Замѣнена	—	28.	—	—	—
	Измѣнена	—	—	60.	—	—
740. **741.**	Измѣнены	—	—	60.	—	—
742.	Замѣнена	—	28.	—	—	—
	Измѣнена	—	—	60.	—	—
743.	Измѣнена	—	—	60.	—	—
744.	Замѣнена	—	29.	—	—	—
	Измѣнена	—	—	60.	—	—
745:	Замѣнена	—	29.	—	—	—
	Измѣнена	—	—	60.	—	—
п. 1.	Замѣненъ	—	—	60.	—	—
- 2.	Отмѣненъ	—	—	60.	—	—
- 6.	Дополненъ	—	—	—	—	84.
746.	Измѣнена	—	—	61.	—	—
747.	Замѣнена	—	29.	—	—	—
	Измѣнена	—	—	61.	—	—
748.	Замѣнена	—	29.	61.	—	—
749.	Измѣнена	—	—	61.	—	—
750:	Измѣнена	—	29.	61.	—	—
прим.	Отмѣнено	—	—	61.	—	—
751 до **756.**	Измѣнены	—	—	61.	—	—
757.	Замѣнена	—	30.	—	—	—
	Измѣнена	—	—	61.	—	—
761.	Измѣнена	—	—	61.	—	—
765.	Замѣнена	60.	—	—	—	—
769.	Замѣнена	—	30.	—	—	—
771.	Доп. (въ ц.).	213.	—	—	—	—
772.	Изм. и доп.	61.	—	—	—	—
773.	Измѣнена	61.	—	61.	—	—
	Доп. (въ ц.).	213.	—	—	—	—
781.	Измѣнена	—	—	61.	—	—
782.	Замѣнена	61.	—	—	—	—
787.	Замѣнена	—	—	—	49.	—

Статьи Свода.	Родъ перемѣны.	Страницы Продолженій.				
		1863 г.	1864 г.	1868 г.	1869 г.	1871 г.
788, п. 3.	Отмѣненъ	61.	—	—	—	—
789.	Измѣнена	61.	—	—	—	—
790.	Замѣнена	61.	—	—	—	—
791.	Дополнена	61.	—	—	—	—
797.	Замѣнена	—	—	—	50.	—
802.	Замѣнена	—	—	—	50.	—
806:	Измѣнена	—	—	—	—	84.
	Дополнена	—	—	—	—	84.
п. 6.	Измѣненъ	61.	—	—	—	—
прим.	Измѣнено	61.	—	—	—	—
	Дополнено	—	—	—	50.	—
808.	Замѣнена	62.	—	—	—	—
812.	Замѣнена	62.	—	—	—	—
816.	Замѣнена	62.	—	—	—	—
828 до **834.**	Замѣнены	62.	—	—	—	—
841.	Замѣнена	62.	—	—	—	—
848.	Замѣнена	62.	—	—	—	—
849.	Замѣнена	62.	—	—	—	—
	Дополнена	—	—	61.	—	—
850 до **854.**	Замѣнены	62, 63.	—	—	—	—
888.	Изм. и доп.	—	—	62.	—	—
889:	Измѣнена	—	—	62.	—	—
прим.	Дополнено	—	—	—	50.	—
890 до **894.**	Измѣнены	—	—	62.	—	—
896, п. 2.	Замѣненъ	63.	—	—	—	—
	Дополненъ	—	—	62.	—	—
897.	Замѣнена	63.	—	—	—	—
898, п. 2.	Доп. (въ ц.)	213.	—	—	—	—
903. **904.**	Замѣнены	—	30.	62.	—	—

Статьи Свода.	Родъ перемѣны.	Страницы Продолженій.				
		1863 г.	1864 г.	1868 г.	1869 г.	1871 г.
906.	Замѣнена	63.	—	—	—	—
907.	Отмѣнена	63.	—	—	—	—
908:	Измѣнена	—	31.	—	—	—
п. 3.	Измѣненъ	—	—	63.	—	—
- 4:	Измѣненъ	64.	—	—	—	—
	Дополненъ	—	—	63.	—	84.
прим. 2.	Дополнено	—	—	—	50.	—
п. 5.	Измѣненъ	64.	—	—	—	—
	Дополненъ	—	—	63.	—	—
прим.	Замѣнено	64.	31.	63.	—	—
909.	Замѣнена	—	31.	63.	—	—
910. п. 8.	Измѣненъ	—	31.	—	—	—
прим.	Дополнено	—	—	—	50.	—
912.	Замѣнена	64.	—	—	—	84.
914.	Замѣнена	—	—	63.	—	—
915.	Измѣнена	—	—	63.	—	—
	Доп. въ ц.	—	—	127.	—	—
916.	Измѣнена	—	—	64.	—	—
920.	Замѣнена	—	31.	—	—	—
926.	Замѣнена	—	31.	—	—	—
931.	Дополнена	65.	—	—	—	—
937. **938.**	Измѣнены	—	32.	—	—	—
941.	Измѣнена	—	32.	—	—	—
943.	Замѣнена	65.	—	64.	—	—
945:	Замѣнена	—	—	64.	—	—
п. 1.	Доп. въ ц.	213.	—	—	—	—
946:	Измѣнена	65.	—	—	—	—
	Дополнена	—	32.	—	—	—
прим. 1.	Замѣнено	—	—	64.	—	—
- 2.	Доп. въ ц.	—	—	—	—	107.
947.	Замѣнена	65.	—	64.	—	—
948.	Замѣнена	—	—	64.	50.	—
	Доп. въ ц.	—	—	—	—	107.
949.	Замѣнена	65.	—	64.	—	—
	Дополнена	—	—	—	—	84.

Статьи Свода.	Родъ перемѣны.	Страницы Продолженій.				
		1863 г.	1864 г.	1868 г.	1869 г.	1871 г.
950 до **952.**	Замѣнены	—	—	65.	—	—
953.	Замѣнена	—	32.	65.	—	—
954.	Дополнена	—	32.	—	—	—
	Замѣнена	65.	—	65.	—	—
955, прим.	Замѣнено	66.	—	—	—	—
956:	Дополнена	66.	—	—	—	—
прим. 2.	Замѣнено	—	—	65.	—	—
957 до **959.**	Отмѣнены	—	—	65.	—	—
960:	Отмѣнена	—	—	65.	—	—
п. 6.	Отмѣненъ	66.	—	—	—	—
— 7:	Дополненъ	66.	—	—	—	—
доп.	Отмѣнено	—	—	65.	—	—
п. 12.	Отмѣненъ	—	32.	—	—	—
961:	Отмѣнена	—	—	65.	—	—
п. 5.	Замѣненъ	66.	—	—	—	—
962.	Отмѣнена	—	—	65.	—	—
963:	Отмѣнена	—	—	65.	—	—
п. 4.	Отмѣненъ	66.	—	—	—	—
964:	Измѣнена	—	—	65.	—	—
п. 3.	Измѣненъ	66.	—	—	—	—
	Замѣненъ	—	32.	—	—	—
прим.	Доп. (въ ц.)	—	—	—	—	107.
965:	Отмѣнена	—	—	65.	—	—
п. 2.	Замѣненъ	66.	—	—	—	—
966 до **968.**	Отмѣнены	—	—	65.	—	—
969:	Измѣнена	66.	—	—	—	—
	Замѣнена	—	—	65.	—	—
	Доп. (въ ц.)	—	—	—	—	107.
прим. 1.	Замѣнено	66.	—	65.	—	—
— 2.	Замѣнено	—	—	65.	—	—
970. **971.**	Отмѣнены	—	—	65.	—	—

Статьи Свода.	Родъ перемѣны.	Страницы Продолженій.				
		1863 г.	1864 г.	1868 г.	1869 г.	1871 г.
972:	Отмѣнена	—	—	65.	—	—
п. 13:	Дополненъ	67.	32.	—	—	—
прим. 1. — 2.	Отмѣнены	—	—	65.	—	—
973:	Отмѣнена	—	—	65.	—	—
п. 11.	Отмѣненъ	67.	—	—	—	—
974. 975.	Отмѣнены	—	—	65.	—	—
976:	Отмѣнена	—	—	65.	—	—
п. 7.	Измѣненъ	—	32.	—	—	—
- 8. - 10.	Отмѣнены	67.	—	—	—	—
977:	Отмѣнена	—	—	65.	—	—
п. 3:	Измѣненъ	—	33.	—	—	—
прим.	Отмѣнено	—	—	65.	—	—
978.	Отмѣнена	—	—	65.	—	—
979.	Замѣнена	—	—	66.	—	—
	Доп. (въ ц.)	—	—	—	—	107.
980.	Отмѣнена	—	—	66.	—	—
981.	Замѣнена	67.	—	—	—	—
	Отмѣнена	—	—	66.	—	—
983:	Изм. и доп.	—	—	66.	—	—
п. 3.	Измѣненъ	67.	—	—	—	—
- 5.	Измѣненъ	—	—	—	50.	—
прим. 1. — 2.	Доп. (въ ц.)	—	—	—	—	107.
984. 985:	Отмѣнены	—	—	66.	—	—
п. 3. - 4.	Отмѣнены	67.	—	—	—	—
986:	Замѣнена	67.	—	—	—	—
	Отмѣнена	—	—	66.	—	—
п. 1:	Измѣненъ	—	33.	—	—	—
прим.	Отмѣнено	—	—	66.	—	—
987:	Замѣнена	68.	—	—	—	—
	Отмѣнена	—	—	66.	—	—
п. 1:	Измѣненъ	—	33.	—	—	—
прим.	Отмѣнено	—	—	66.	—	—

Статьи Свода.	Родъ перемѣны.	Страницы Продолженій.				
		1863 г.	1864 г.	1868 г.	1869 г.	1871 г.
988.	Измѣнена	68.	—	—	—	—
	Отмѣнена	—	—	66.	—	—
989. **990:**	Отмѣнены	—	—	66.	—	—
п. 5.	Замѣненъ	68.	—	—	—	—
- 6.	Измѣненъ	68.	—	—	—	—
991:	Отмѣнена	—	—	66.	—	—
п. 2.	Измѣненъ	68.	—	—	—	—
- 7.	Замѣненъ	68.	—	—	—	—
прим.	Отмѣнено	68.	—	—	—	—
992. **993.**	Отмѣнены	—	—	66.	—	—
994:	Измѣнена	68.	—	—	—	—
п. 5.	Измѣненъ	—	—	—	—	85.
995.	Измѣнена	68.	—	—	—	—
1002.	Замѣнена	69.	—	—	—	—
	Измѣнена	—	—	66.	—	—
1007: прим.	Замѣнены	69.	—	—	—	—
1008 до **1025.**	Замѣнены	69.	—	—	—	—
1027. **1028.**	Доп. (въ ц.)	213.	—	—	—	—
1031:	Измѣнена	69.	—	—	—	—
	Отмѣнена	—	—	66.	—	—
прим.	Отмѣнено	—	—	66.	—	—
1032.	Доп. (въ ц.)	213.	—	—	—	—
1033.	Дополнена	69.	—	—	—	—
1038, прим.	Измѣнено	69.	—	66.	—	—
1040.	Измѣнена	—	—	66.	—	85.
1042.	Измѣнена	—	—	66.	—	85.
1046 до **1056.**	Замѣнены	69.	—	—	—	—
	Отмѣнены	—	—	66.	—	—

Статьи Свода.	Родъ перемѣны.	Страницы Продолженій.				
		1863 г.	1864 г.	1868 г.	1869 г.	1871 г.
1057 до 1059.	Отмѣнены	—	—	66.	—	—
1061.	Замѣнена	69.	33.	66.	—	—
	Доп. (въ ц.)	—	—	—	—	107.
1065 до 1067.	Замѣнены	—	—	67.	—	—
	Доп. (въ ц.)	—	—	—	—	107.
1068.	Замѣнена	69.	—	—	—	—
	Отмѣнена	—	—	67.	—	—
1069 до 1072.	Отмѣнены	—	—	67.	—	—
1073.	Доп. въ т.	70.	—	—	—	—
	Доп. въ ц.	—	—	—	—	107.
	Замѣнена	—	33.	67.	—	—
1074 до 1128.	Замѣнены	70.	—	—	—	—
1130.	Замѣнена	—	—	67.	—	—
1140.	Отмѣнена	—	—	67.	—	—
1149. 1150.	Отмѣнены	—	—	67.	—	—
1151, прим.	Замѣнено	70.	—	—	—	—
1152 до 1156.	Отмѣнены	—	—	67.	—	—
1157.	Отмѣнена	—	33.	—	—	—
1158 до 1160.	Отмѣнены	—	—	67.	—	—
1161.	Отмѣнена	70.	—	—	—	—
1162 до 1171.	Отмѣнены	—	—	67.	—	—

Статьи Свода.	Родъ перемѣны.	Страницы Продолженій.				
		1863 г.	1864 г.	1868 г.	1869 г.	1871 г.
1172.	Измѣнены	—	—	68.	—	—
1173.	Отмѣнены	—	—	—	—	85.
1174.	Отмѣнена	—	—	68.	—	—
1175.	Измѣнена	—	—	68.	—	—
1181.	Измѣнена	—	—	68.	—	—
1188.	Замѣнена	—	33.	—	—	—
1189.	Измѣнена	—	—	—	—	85.
1194:	Доп. въ т.	70.	—	—	—	—
	Доп. въ ц.	213.	—	—	—	—
п. 5.	Измѣненъ	—	—	—	51.	—
1195.	Замѣнены	—	—	68.	—	—
1196.	Доп. (въ ц.)	—	—	—	—	107.
1197:	Доп. въ т.	—	—	68.	51.	—
	Доп. въ ц.	213.	—	—	—	—
п. 5.	Измѣненъ	70.	—	—	—	—
1198.	Дополнена	—	—	—	51.	—
1199.	Дополнена	—	—	—	—	85.
1200:	Замѣнена	70.	34.	—	—	—
	Дополнена	—	—	68, 69.	51.	—
прим. 2.	Доп. въ т.	—	—	—	51.	—
	Доп. въ ц.	—	—	—	73.	—
1203.	Изм. и доп.	—	—	69.	—	—
1204:	Отмѣнена	—	—	69.	—	—
п. 5. - 9. - 16.	Замѣнены	70, 71.	—	—	—	—
1205:	Измѣнена	—	34.	—	—	—
	Отмѣнена	—	—	69.	—	—
п. 4.	Измѣненъ	71.	—	—	—	—
прим.	Отмѣнено	—	—	69.	—	—
1206:	Отмѣнена	—	—	69.	—	—
п. 9.	Замѣненъ	71.	—	—	—	—
- 10.	Измѣненъ	71.	—	—	—	—
1207.	Отмѣнена	—	—	69.	—	—
1208.	Доп. (въ ц.)	213.	—	—	—	—
1209:	Отмѣнена	—	—	69.	—	—
п. 4.	Измѣненъ	71.	—	—	—	—
1210.	Изм. и доп.	—	—	69.	—	—

Статьи Свода.	Родъ перемѣны.	Страницы Продолженій.				
		1863 г.	1864 г.	1868 г.	1869 г.	1871 г.
1211.	Отмѣнены	—	—	70.	—	—
1212:						
п. 2.	Измѣненъ	71.	—	—	—	—
прим.	Отмѣнено	—	—	70.	—	—
1213:	Отмѣнена	—	—	70.	—	—
п. 5.	Измѣненъ	71.	—	—	—	—
- 7.	Измѣнены	71.	—	—	—	—
- 8.						
- 12.	Измѣненъ	71.	—	—	—	—
1214.	Отмѣнена	—	—	70.	—	—
1215.	Доп. (въ ц.)	213.	—	—	—	—
1216.	Отмѣнена	—	—	70.	—	—
1218 до **1220.**	Отмѣнены	—	—	70.	—	—
1221.	Дополнена	—	—	70.	51.	85.
1222.	Дополнена	71.	34.	—	—	—
1223.	Дополнена	—	—	—	—	85.
1224.	Отмѣнена	—	—	70.	—	—
1225:	Дополнена	—	34.	—	—	—
	Отмѣнена	—	—	70.	—	—
п. 15.	Замѣненъ	72.	—	—	—	—
прим.	Отмѣнено	—	—	70.	—	—
1226. **1227.**	Отмѣнены	—	—	70.	—	—
1229 до **1306.**	Отмѣнены	72.	—	—	—	—
1307:	Изм. и доп.	—	—	70.	—	—
прим.	Дополнено	—	—	—	52.	—
1308 до **1310.**	Отмѣнены	—	—	70.	—	—
1311.	Замѣнена	72.	—	—	—	—
	Отмѣнена	—	—	70.	—	—
1312 до **1314:**	Отмѣнены	—	—	70.	—	—
п. 2.	Замѣненъ	72.	34.	—	—	—

Статьи Свода.	Родъ перемѣны.	Страницы Продолженій.				
		1863 г.	1864 г.	1868 г.	1869 г.	1871 г.
1315:	Отмѣнена	—	—	70.	—	—
п. 1.	Замѣненъ	72.	34.	—	—	—
1316 до 1320.	Отмѣнены	—	—	70.	—	—
1323:	Дополнена	—	—	—	52.	85.
прим.	Замѣнено	—	—	—	—	85.
1325.	Замѣнена	72.	—	—	—	—
	Дополнена	—	—	70.	—	—
1326.	Отмѣнена	—	35.	—	—	—
1327.	Отмѣнена	72.	—	—	—	—
1332:	Дополнена	—	—	71.	—	—
п. 3.	Измѣненъ	73.	—	—	—	—
1342.	Измѣнена	73.	—	—	—	—
1344.	Измѣнена	—	—	—	—	86.
1346. 1347.	Замѣнены	73.	—	—	—	—
1349.	Дополнена	—	—	—	—	86.
1356.	Измѣнена	—	—	71.	—	—
1357.	Дополнена	—	—	—	—	86.
1358.	Измѣнена	—	—	71.	—	—
1359.	Измѣнена	73.	—	71.	—	—
1360.	Измѣнена	—	—	71.	—	—
1363. 1364.	Изм. и доп.	—	—	71.	—	—
1365.	Дополнена	—	35.	—	—	—
	Измѣнена	—	—	—	—	86.
1366:	Замѣнена	73.	—	71.	—	—
	Дополнена	—	35.	—	—	—
прим.	Замѣнено	—	—	71.	—	—
1367.	Отмѣнена	71.	—	—	—	—
1369.	Отмѣнена	71.	—	—	—	—
1376.	Замѣнена	74.	35.	—	—	—
1377.	Замѣнена	—	35.	71.	—	—
1378.	Отмѣнена	74.	—	—	—	—
	Замѣнена	—	35.	71.	—	—
1379 1380.	Замѣнены	—	35.	71.	—	—

Статьи Свода.	Родъ перемѣны.	Страницы Продолженій.				
		1863 г.	1864 г.	1868 г.	1869 г.	1871 г.
1381. 1382.	Замѣнены	74.	35.	71.	—	—
1383:	Дополнена	74.	—	—	—	—
	Замѣнена	—	35.	71.	—	—
прим.	Замѣнено	—	35.	71.	—	—
1384 до 1387.	Измѣнены	74.	—	—	—	—
	Замѣнены	—	35.	71.	—	—
1388.	Замѣнена	74.	35.	71.	—	—
1389.	Замѣнена	—	35.	71.	—	—
1390.	Измѣнены	74.	—	—	—	—
1391.	Замѣнены	—	35.	71.	—	—
1392.	Отмѣнена	75.	—	—	—	—
	Замѣнена	—	—	71.	—	—
1393.	Замѣнена	75.	35.	71.	—	—
1394.	Замѣнена	—	35.	71.	—	—
1395 до 1398:	Измѣнены	75.	—	—	—	—
	Замѣнены	—	35.	71.	—	—
п. 5.	Измѣненъ	75.	—	—	—	—
1399.	Замѣнена	75.	35.	71.	—	—
1400. 1401.	Замѣнены	—	35.	71.	—	—
1402.	Замѣнена	75.	35.	71.	—	—
1403. 1404.	Замѣнены	—	35.	71.	—	—
1405.	Отмѣнена	75.	—	—	—	—
	Замѣнена	—	35.	71.	—	—
1406 до 1418.	Замѣнены	—	35.	71.	—	—
1419.	Отмѣнена	75.	—	—	—	—
	Замѣнена	—	35.	71.	—	—
1420.	Замѣнена	—	35.	71.	—	—
1421.	Замѣнена	75.	35.	71.	—	—
1422 до 1424.	Замѣнены	—	35.	71.	—	—
1425	Замѣнена	75.	35.	71.	—	—

Статьи Свода.	Родъ перемѣны.	Страницы Продолженій.				
		1863 г.	1864 г.	1868 г.	1869 г.	1871 г.
1426 до **1430.**	Замѣнены	75.	35.	71.	—	—
1431.	Отмѣнена	75.	—	—	—	—
	Замѣнена	—	35.	71.	—	—
1432: прим.	Замѣнены	—	35.	71.	—	—
1433:	Дополнена	75, 76.	—	—	—	—
	Замѣнена	—	35.	71.	—	—
прим.	Замѣнено	—	35.	71.	—	—
1434 до **1446.**	Замѣнены	—	35.	71.	—	—
1447.	Отмѣнена	76.	—	—	—	—
1448 до **1452.**	Отмѣнены	76.	—	—	—	—
1453:	Измѣнена	76.	—	—	—	—
	Замѣнена	—	—	71.	—	—
прим. 1. – 2.	Замѣнены	—	—	71.	—	—
1454.	Замѣнена	—	—	71.	—	—
1455.	Замѣнена	76.	—	72.	—	—
1456:	Дополнена	77.	—	—	—	—
	Замѣнена	—	—	72.	—	—
прим.	Замѣнено	—	—	72.	—	—
1457:	Измѣнена	77.	—	—	—	—
	Замѣнена	—	—	72.	—	—
прим.	Замѣнено	—	—	72.	—	—
1458:	Дополнена	77.	—	—	—	—
	Замѣнена	—	—	72.	—	—
прим.	Замѣнено	—	—	72.	—	—
1459 до **1466.**	Замѣнены	—	—	72.	—	—
1469.	Замѣнена	77.	—	72.	—	—

Статьи Свода.	Родъ перемѣны.	Страницы Продолженій.				
		1863 г.	1864 г.	1868 г.	1869 г.	1871 г.
1470 до 1478.	Замѣнены	—	—	72.	—	—
1479.	Замѣнена	78.	—	72.	—	—
1480 до 1498.	Замѣнены	—	—	72.	—	—
1499.	Замѣнена	78.	—	72.	—	—
1500 до 1531.	Замѣнены	—	—	72.	—	—
1532 до 1538.	Отмѣнены	—	—	72.	—	—
1539.	Замѣнены	78.	—	—	—	—
1540.	Отмѣнены	—	—	72.	—	—
1541 до 1545.	Отмѣнены	—	—	72.	—	—
1546:	Дополнена	78.	—	—	—	—
	Отмѣнена	—	—	72.	—	—
прим.	Отмѣнено	—	—	72.	—	—
1547 до 1575.	Отмѣнены	—	—	72.	—	—
1576.	Доп. (въ ц.)	213.	—	127.	—	—
1578.	Отмѣнена	78.	—	—	—	—
1579.	Дополнена	—	—	72.	—	86.
1580. 1581.	Отмѣнены	—	—	72.	—	—
1582:	Измѣнена	78.	—	—	—	—
	Отмѣнена	—	—	72.	—	—
прим.	Отмѣнено	—	—	72.	—	—
1583:	Дополнена	78.	—	—	—	—
	Отмѣнена	—	—	72.	—	—
прим.	Отмѣнено	—	—	72.	—	—

Статьи Свода.	Родъ перемѣны.	Страницы Продолженій.				
		1863 г.	1864 г.	1868 г.	1869 г.	1871 г.
1584 до **1598.**	Отмѣнены	—	—	72.	—	—
1599.	Замѣнена	78.	—	—	—	—
	Отмѣнена	—	—	72.	—	—
1600.	Отмѣнена	—	—	72.	—	—
1601.	Измѣнена	78.	—	—	—	—
	Доп. въ т.	78, 79.	—	72.	—	—
	Доп. въ ц.	—	—	127.	—	—
1602:	Измѣнена	—	—	72.	—	—
прим.	Отмѣнено	—	—	72.	—	—
1603 до **1636.**	Измѣнены	79.	—	72.	—	—
1638.	Замѣнена	—	—	72.	—	—
	Измѣнена	—	—	—	52.	—
1639 до **1641.**	Замѣнены	—	—	72.	—	—
1642:	Замѣнена	—	—	72.	—	—
I, п. 12.	Замѣненъ	—	35.	—	—	—
II., п. 12.	Замѣненъ	—	35.	—	—	—
1643: прим.	Замѣнены	—	—	72.	—	—
1644:	Замѣнена	—	—	72.	—	—
п. 5.	Отмѣненъ	79.	—	—	—	—
1645.	Замѣнена	—	—	72.	—	—
1646:	Измѣнена	79.	35.	—	—	—
	Замѣнена	—	—	72.	—	—
прим.	Замѣнено	—	—	72.	—	—
1647 до **1652.**	Замѣнены	—	—	72.	—	—
1653:	Дополнена	79.	—	—	—	—
	Замѣнена	—	—	72.	—	—
прим.	Замѣнено	—	—	72.	—	—

Статьи Свода.	Родъ перемѣны.	Страницы Продолженій.				
		1863 г.	1864 г.	1868 г.	1869 г.	1871 г.
1654 до 1658.	Замѣнены	—	—	72.	—	—
1659.	Замѣнена	79.	—	—	—	—
1660 до 1668.	Замѣнены	—	—	72.	—	—
1669.	Замѣнена	79.	—	—	—	—
1674.	Дополнена	—	—	72.	—	—
1677.	Измѣнена	—	—	—	—	86.
1679:	Дополнена	—	35.	—	—	—
	Измѣнена	—	—	—	—	86.
прим. 2.	Замѣнено	—	—	72.	—	—
1680:	Дополнена	80.	—	—	—	—
	Отмѣнена	—	—	—	—	87.
прим.	Доп. (въ ц.)	—	—	—	73.	—
	Отмѣнено	—	—	—	—	87.
1681.	Дополнена	80.	—	—	—	—
1682.	Измѣнена	—	—	—	—	87.
1687. 1688.	Измѣнены	—	—	—	—	87.
1690, п. 6.	Измѣненъ	—	—	—	—	87.
- 10. - 11.	Измѣнены	—	—	—	—	87.
1693.	Измѣнена	—	—	—	—	87.
1695.	Измѣнена	—	—	—	—	87.
1698. 1699.	Измѣнены	—	—	—	—	87.
1701 до 1709.	Измѣнены	—	—	—	—	87.
1727.	Измѣнена	—	—	—	—	87.
1729 до 1737.	Измѣнены	—	—	—	—	87.
1749.	Доп. (въ ц.)	213.	—	—	—	—
	Измѣнена	—	—	—	—	87.

Статьи Свода.	Родъ перемѣны.	Страницы Продолженій.				
		1863 г.	1864 г.	1868 г.	1869 г.	1871 г.
1751.	Доп. (въ ц.)	213.	—	—	—	—
	Измѣнена	—	—	—	—	87.
1752.	Измѣнена	—	—	—	—	87.
1754 до **1785.**	Измѣнены	—	—	—	—	87.
1786:	Дополнена	80.	—	—	—	—
	Измѣнена	—	—	—	—	87.
прим.	Отмѣнено	—	—	—	—	87.
1787 до **1794.**	Измѣнены	—	—	—	—	87
1805:	Измѣнена	80.	—	—	—	—
прим.	Доп. (въ ц.)	—	—	—	—	107.
1806 до **1808:**	Измѣнены	—	—	—	—	88.
прим. 1. — 2.	Отмѣнены	—	—	—	—	88.
1809 до **1822.**	Измѣнены	—	—	—	—	88.
1834.	Измѣнена	—	—	—	—	88.
1847.	Измѣнена	—	—	—	—	88.
1854.	Измѣнена	—	—	—	—	88.
1858.	Измѣнена	—	—	—	—	88.
1866, прим.	Измѣнено	—	—	—	—	88.
1872.	Измѣнена	—	—	—	—	88.
1877.	Измѣнена	—	—	—	—	88.
1887.	Измѣнена	—	—	—	—	88.
1893.	Измѣнена	—	—	—	—	88.
1905.	Дополнена	—	—	—	—	88.
1907, п. 5.	Отмѣненъ	80.	—	—	—	—
1908.	Замѣнена	80.	—	—	—	—
	Дополнена	—	—	73.	—	—
1909.	Замѣнена	81.	—	—	—	—
	Отмѣнена	—	—	73.	—	—
1910.	Отмѣнена	—	—	73.	—	—

Статьи Свода.	Родъ перемѣны.	Страницы Продолженій.				
		1863 г.	1864 г.	1868 г.	1869 г.	1871 г.
1911.	Замѣнена	81.	—	—	—	—
	Отмѣнена	—	—	73.	—	—
1912.	Отмѣнена	82.	—	73.	—	—
1913.	Отмѣнена	—	—	73.	—	—
1914.	Дополнена	—	—	—	—	88.
1915.	Отмѣнена	—	—	73.	—	—
1917.	Отмѣнена	—	—	73.	—	—
1918.	Доп. (въ ц.)	213.	—	—	—	—
1919.	Доп. (въ ц.)	—	—	127.	—	—
1922.	Дополнена	—	—	73.	—	—
1926.	Дополнена	—	—	73.	—	—
1928.	Дополнена	—	—	73.	—	—
1931. 1932.	Замѣнены	82.	—	—	—	—
1933.	Дополнена	82.	—	—	—	—
1939. 1940.	Дополнены	—	—	73.	—	—
1942. 1943.	Замѣнены	83.	—	—	—	—
1945, п. 4.	Измѣненъ	83.	—	—	—	—
1949.	Доп. (въ ц.)	—	—	127.	—	—
	Замѣнена	83.	—	—	—	—
1954.	Доп. въ т.	—	—	—	52.	—
	Доп. въ ц.	213.	—	—	—	—
1956:	Измѣнена	—	36.	—	—	—
	Дополнена	—	—	73.	—	—
прим. 2.	Доп. (въ ц.)	—	—	—	—	107.
1957.	Дополнена	83.	—	—	—	—
1973, § 1, п. 5.	Замѣненъ	83.	—	—	—	—
1976, п. 5.	Отмѣненъ	—	36.	—	—	—
1977, п. 6.	Измѣненъ	83.	—	—	—	—
2053 до **2142.**	Замѣнены	83.	—	—	—	—

Статьи Свода.	Родъ перемѣны.	Страницы Продолженій.				
		1863 г.	1864 г.	1868 г.	1869 г.	1871 г.
2143:	Замѣнена	83.	—	74.	—	—
	Дополнена	—	36.	—	—	—
прим.	Замѣнено	—	—	74.	—	—
2144.	Замѣнена	84.	—	74.	—	—
	Доп. (въ ц.)	—	—	—	—	107.
2145.	Замѣнена	84.	—	74.	—	—
2146.	Замѣнена	—	36.	74.	—	—
2147.	Замѣнена	—	—	74.	—	—
2148:	Доп. (въ ц.)	213.	—	—	—	—
прим.	Отмѣнено	—	—	74.	—	—
2149.	Замѣнена	84.	—	74.	—	—
2150.	Замѣнена	84.	—	—	—	—
	Отмѣнена	—	—	75.	—	—
2151.	Замѣнена	84.	—	75.	—	—
2152.	Дополнена	—	—	75.	—	—
2161.	Замѣнена	85.	—	—	—	—
2163.	Доп. (въ ц.)	—	—	127.	—	—
2165:	Доп. (въ ц.)	213.	—	—	—	—
прим. 1.	Отмѣнено	85.	—	—	—	—
2246.	Доп. (въ ц.)	213.	—	—	—	—
2273:	Дополнена	85.	—	—	—	—
прим.:	Измѣнено	—	36.	—	—	—
п. 1.	Замѣненъ	—	—	75.	—	—
- 2.	Измѣненъ	—	—	75.	—	—
2316.	Замѣнено	85.	—	75.	—	—
2318.	Доп. въ т.	86.	—	—	—	—
	Доп. въ ц.	213.	—	127.	—	—
	Измѣнена	86.	36.	—	—	—
2319.	Замѣнена	—	—	—	52.	—
2320:	Дополнена	86.	—	—	—	—
	Замѣнена	—	—	—	52.	—
прим.	Замѣнено	—	—	—	52.	—
2321.	Замѣнена	—	—	—	52.	—
2322:	Измѣнена	—	—	76.	—	—
	Замѣнена	—	—	—	52.	—
п. 3.	Отмѣненъ	—	36.	—	—	—
прим. 1. — 2.	Замѣнены	—	—	—	52.	—

Статьи Свода.	Родъ перемѣны.	Страницы Продолженій.				
		1863 г.	1864 г.	1868 г.	1869 г.	1871 г.
2323.	Замѣнена	—	—	—	52.	—
2324.	Замѣнена	86.	—	—	52.	—
2325.	Замѣнена	—	—	—	52.	—
2326:	Дополнена	86.	—	—	—	—
	Замѣнена	—	—	—	52.	—
прим.	Замѣнено	—	36.	—	52.	—
	Доп. (въ ц.)	—	—	127.	—	—
2327 до **2331.**	Замѣнены	—	—	—	52.	—
2332.	Замѣнена	86.	37.	—	52.	—
2333:	Отмѣнены	—	37.	—	—	—
прим.	Замѣнены	—	—	—	52.	—
2334.	Отмѣнена	87.	—	—	—	—
	Замѣнена	—	—	—	52.	—
2335.	Замѣнена	87.	37.	—	52.	—
2336 до **2338.**	Отмѣнены	87.	—	—	—	—
	Замѣнены	—	—	—	52.	—
2339. **2340.**	Замѣнены	—	—	—	52.	—
2341.	Отмѣнена	87.	—	—	—	—
	Замѣнена	—	—	—	52.	—
2342 до **2346.**	Замѣнены	—	—	—	52.	—
2347:	Дополнена	87.	—	—	—	—
	Замѣнена	—	—	—	52.	—
п. б. доп.	Отмѣненъ	—	—	—	52.	—
	Замѣнено	—	—	76.	—	—
2348:	Дополнена	87.	—	—	—	—
	Замѣнена	—	—	76.	52.	—
прим.	Замѣнено	—	—	—	52.	—
2349.	Замѣнена	—	—	76.	52.	—
2350 до **2354.**	Замѣнены	—	—	—	52.	—

Статьи Свода.	Родъ перемѣны.	Страницы Продолженій.				
		1863 г.	1864 г.	1868 г.	1869 г.	1871 г.
2355 до **2359.**	Измѣнены	—	—	77.	—	—
	Замѣнены	—	—	—	52.	—
2360.	Доп. (въ ц.)	213.	—	—	—	—
	Измѣнена	—	—	77.	—	—
	Замѣнена	—	—	—	52.	—
2361 до **2363.**	Замѣнены	—	—	—	52.	—
2364.	Доп. (въ ц.)	—	—	127.	—	—
	Замѣнена	—	—	—	52.	—
2365.	Замѣнена	—	—	—	52.	—
2366:	Дополнена	87.	—	—	—	—
	Замѣнена	—	—	—	52.	—
прим.	Замѣнено	—	—	—	52.	—
2367.	Доп. (въ ц.)	213.	—	—	—	—
	Замѣнена	—	—	—	52.	—
2368. **2369.**	Замѣнены	—	—	—	52.	—
2370.	Доп. (въ ц.)	—	—	127.	—	—
	Замѣнена	—	—	—	52.	—
2371.	Замѣнена	—	—	—	52.	—
Прил.:						
Къ ст. 221,						
ст. 3.	Измѣнена	—	37.	—	—	—
- *6.*	Замѣнена	—	37.	77.	—	—
- *9.*	Замѣнена	—	—	—	—	88.
- *17:* *прим. 1.* — *2.*	Замѣнены	—	—	77.	—	—
ст. 18.	Измѣнена	—	—	78.	—	—
- *23.*	Измѣнена	—	—	78.	—	—
- *24:*	Замѣнена	—	—	—	—	89.
прим. 2.	Отмѣнено	—	—	78.	—	—
ст. 28.	Дополнена	—	—	78.	—	—
- *31.*	Дополнена	—	—	78.	—	—

Статьи Свода.	Родъ перемѣны.	Страницы Продолженій.				
		1863 г.	1864 г.	1868 г.	1869 г.	1871 г.
Къ ст. 221,						
ст. 31, п. 6.	Замѣненъ	—	—	78.	52.	—
	Доп. (въ ц.)	—	—	—	—	107.
ст. 33, п. 1.	Измѣненъ	—	—	—	52.	—
ст. 35 до - 40.	Замѣнены	—	—	—	—	89, 90.
- 43. - 44.	Замѣнены	—	—	—	—	90.
- 46. - 47.	Замѣнены	—	—	—	—	91.
- 50.	Дополнена	—	—	79.	—	—
- 51.	Дополнена	—	—	—	—	91.
- 55.	Замѣнена	—	37.	—	—	—
- 57.	Замѣнена	—	38.	79.	—	—
	Измѣнена	—	—	—	—	91.
- 58.	Замѣнена	—	—	—	—	91.
ст. 2: прил., росп., отд. I, п. 2:	Дополненъ	—	—	—	—	91.
лит. а.	Замѣнена	—	—	80.	—	—
п. 4, лит. а.	Отмѣнена	—	—	80.	—	—
— в. — г. — е. — ж. — з. — л. — м.	Измѣнены	—	—	80.	—	—
п. 5.	Дополненъ	—	38.	80.	—	—
- 7.	Измѣненъ	—	—	80.	—	—
отд. III, п. 1.	Дополненъ	—	—	80.	—	91.

Статьи Свода.	Родъ перемѣны.	Страницы Продолженій.				
		1863 г.	1864 г.	1868 г.	1869 г.	1871 г.
Къ ст. 221, ст. 2, прил., росп., отд. III, п. 2:	Дополненъ	—	—	80.	52.	92.
лит. в.	Измѣнена	—	—	80.	—	—
п. 4.	Измѣненъ	—	—	81.	—	—
- 5:	Дополненъ	—	—	81.	—	92.
лит. з (п. 6). — и. — і.	Отмѣнены	—	—	—	—	92.
— л.	Замѣнена	—	—	—	53.	—
п. 6:	Дополненъ	—	—	81.	53.	92.
лит. б. — в. — г. — д.	Измѣнены	—	—	81.	—	—
— і.	Измѣнена	—	38.	81.	—	—
— л.	Измѣнена	—	—	81.	—	—
п. 7:	Дополненъ	—	38.	82.	—	—
лит. а. — ж.	Отмѣнены	—	—	82.	—	—
— л.	Замѣнена	—	—	—	—	92.
п. 8.	Дополненъ	—	—	82.	—	—
- 10.	Дополненъ	—	39.	83.	53.	93.
- 11.	Измѣненъ	—	—	—	53.	—
- 12:	Дополненъ	—	39.	83.	53.	93.
лит. г. — д.	Измѣнены	—	—	83.	—	—
— е.	Отмѣнена	—	—	—	—	93.
— и. — к. — м. — н. — р.	Измѣнены	—	—	83.	—	—

Статьи Свода.	Родъ перемѣны.	Страницы Продолженій.				
		1863 г.	1864 г.	1868 г.	1869 г.	1871 г.
Къ ст. 221, ст. 2, прил., росп., отд. III, п. 12: лит. ц. — щ. — ь. — ы. — я.	Измѣнены	—	—	83.	—	—
	Дополнены	—	—	83.	—	—
ст. 16, прил., п. 10.	Дополненъ	—	—	77.	—	—
Къ ст. 388, п. 16, прим.	Замѣнено	—	39.	—	—	—
	Измѣнено	—	—	83.	—	—
Къ ст. 674.	Отмѣнено	87.	—	—	—	—
Къ ст. 735, п. 8.	Измѣнены	—	40.	—	54.	—
- 9.						
- 10.	Замѣненъ	—	40.	—	—	—
Къ ст. 772, ст. 4.	Доп. (въ ц.)	—	—	—	—	107.

Статьи Свода.	Родъ перемѣны.	Страницы Продолженій.				
		1863 г.	1864 г.	1868 г.	1869 г.	1871 г.
Къ ст. 772, *ст. 10, прим.*	Отмѣнено	—	40.	—	—	—
ст. 13.	Измѣнена	—	—	84.	—	—
- *14.*	Замѣнена	—	—	84.	—	—
- *28.*	Замѣнена	—	—	84.	—	—
- *42.*	Замѣнена	—	40.	—	—	—
Къ ст. 946 (прим.):	Замѣнено	—	—	84.	—	—
ст. 3, п. а.	Измѣненъ	—	—	—	54.	—
- *6.*	Измѣненъ	—	—	—	54.	93.
ст. 7.	Измѣнена	—	—	—	54.	—
- *16.*	Измѣнена	—	—	—	54.	—
Къ ст. 946 (прим.), *ст. 14, прим., росп., отд. I.*	Доп. (въ ц.)	—	—	—	73.	—
- *IV.*	Измѣнены	—	—	—	—	93.
Къ ст. 1007, *ст. 3.*	Измѣнена	—	—	84.	—	—
- *4, п. 6.*	Отмѣненъ	—	—	84.	—	—
ст. 5.	Замѣнена	—	40.	—	—	—
	Измѣнена	—	—	84.	—	—
- *7.*	Измѣнена	—	—	84.	—	—
- *8.*	Дополнена	—	—	84.	—	—
- *9 до - 19.*	Отмѣнены	—	—	85.	—	—
- *20, прим. 2.*	Отмѣнено	—	—	85.	—	—

Статьи Свода.	Родъ перемѣны.	Страницы Продолженій.				
		1863 г.	1864 г.	1868 г.	1869 г.	1871 г.
Къ ст. 1046.	Отмѣнено	—	—	85.	—	—
Къ ст. 1199, п. 1.	Отмѣненъ	—	—	—	54.	—
Къ ст. 1200,						
отд. I:	Замѣнено	—	40.	—	—	—
ст. 4.	Замѣнена	—	—	85.	—	—
отд. II, ст. 1.	Дополнена	—	—	85.	—	—
Къ ст. 1220,						
ст. 2.	Замѣнена	87.	—	—	—	—
- 4.	Замѣнена	87.	—	—	—	—
- 5.	Замѣнена	—	40.	—	—	—
- 23, прим.	Замѣнено	87.	—	—	—	—
Къ ст. 1376, ст. 1.	Доп. въ т.	—	—	85.	—	93.
	Доп. въ ц.	—	—	—	—	107.
Къ ст. 1432 (прим.).	Отмѣнено	—	40.	—	—	—
Къ ст. 1453,						
ст. 1.	Дополнена	—	—	—	54.	94.
- 2.	Дополнена	—	—	—	55.	94.
- 4.	Дополнена	—	—	—	—	94.
Къ ст. 1638:	Измѣнено	—	—	—	54.	—
ст. 1, п. 2.	Отмѣненъ	—	—	—	—	94.

Статьи Свода.	Родъ перемѣны.	Страницы Продолженій.				
		1863 г.	1864 г.	1868 г.	1869 г.	1871 г.
Къ ст. 1638, *ст. 4—7.*	Отмѣнены	—	—	—	—	94.
- *8.*	Измѣнена	—	—	—	55.	—
	Дополнена	—	—	—	—	94.
- *11.* - *12.*	Измѣнены	—	—	—	55.	—
Къ ст. 2053, *ст. 7.*	Дополнена	—	—	—	56.	—
Къ ст. 2317, *ст. 1.*	Дополнена	88.	—	—	—	—
Къ ст. 2319, *ст. 10.*	Дополнена	—	—	—	—	94.
- *52.*	Дополнена	—	—	—	—	94.

V.—Учрежденіе Коммиссіи Прошеній.

15.	Замѣнена	145.	—	—	—	—
19, прим.	Отмѣнено	—	—	—	65.	—
26.	Замѣнена	—	47.	—	—	—
30.	Замѣнена	145.	—	—	—	—
69.	Дополнена	145.	—	—	—	—
71: п. 1.	Замѣненъ	—	—	103.	—	—
- 2:	Дополненъ	145.	—	—	—	—
прим.	Замѣнено	—	—	103.	—	—
п. 3.	Отмѣненъ	145.	—	—	—	—
- 9.	Измѣненъ	146.	—	—	—	—
- 11.	Измѣненъ	146.	—	—	—	—

Статьи Свода.	Родъ перемѣны.	Страницы Продолженій.				
		1863 г.	1864 г.	1868 г.	1869 г.	1871 г.
72.	Доп. (въ ц.)	213.	—	—	—	—
73.	Замѣнена	146.	—	—	—	—
77, п. г.	Измѣненъ	—	—	—	—	97.
98.	Измѣнена	—	—	103.	—	—
107.	Замѣнена	146.	—	103.	—	—
111, п. 4.	Доп. (въ ц.)	213.	—	—	—	—
161 до **164.**	Измѣнены	—	—	103.	—	—
166.	Измѣнена	146.	—	103.	—	—
167.	Измѣнена	—	—	103.	—	—
Прил. къ ст. 144, *форм. II.*	Измѣнена	—	—	—	—	97.

VI. Учрежденіе Орденовъ.

7, п. 9.	Доп. (въ ц.)	213.	—	—	—	—
8.	Замѣнена	—	—	105.	—	—
14.	Замѣнена	149.	—	—	—	—
16, п. 8.	Замѣненъ	149.	—	—	—	—
17, п. 7.	Доп. (въ ц.)	213.	—	—	—	—
18.	Замѣнена	149.	—	—	—	—
20, п. 4.	Отмѣненъ	149.	—	—	—	—
- 5.	Замѣненъ	149.	—	—	—	—
- 6.	Доп. (въ ц.)	213.	—	—	—	—

Статьи Свода.	Родъ перемѣны.	Страницы Продолженій.				
		1863 г.	1864 г.	1868 г.	1869 г.	1871 г.
21, п. 6.	Доп. (въ ц.)	213.	—	—	—	—
- 8.	Замѣненъ	149.	—	—	—	—
22 до **25.**	Замѣнены	149.	—	—	—	—
29.	Доп. (въ ц.)	213.	—	—	—	—
32, п. 2.	Замѣненъ	149.	—	—	—	—
36, п. 2.	Замѣненъ	—	—	—	—	99.
58.	Замѣнена	150.	—	—	—	—
136:	Дополнена	—	—	105.	—	—
прим. 2.	Замѣнено	—	—	105.	—	—
142 до **144.**	Замѣнены	—	—	105.	—	—
146.	Замѣнена	150.	—	—	—	—
	Отмѣнена	—	—	106.	—	—
147.	Замѣнена	—	—	106.	—	—
153.	Замѣнена	150.	—	—	—	—
170.	Замѣнена	—	—	—	—	99.
173.	Дополнена	150.	—	—	—	—
178.	Замѣнена	150.	—	—	—	—
180:	Замѣнена	150.	—	—	—	—
п. 1.	Дополненъ	—	—	—	—	99.
- 2.	Измѣненъ	—	—	106.	—	99.
184.	Дополнена	151.	—	—	—	—
185.	Замѣнена	151.	—	—	—	—
188.	Отмѣнена	151.	—	—	—	—
189.	Дополнена	151.	—	—	—	—
190, прим.	Замѣнено	152.	—	—	—	—
193.	Замѣнена	—	—	106.	—	—
197.	Дополнена	152.	49.	106.	—	—
200, п. 4.	Замѣненъ	—	—	106.	—	—

Статьи Свода.	Родъ перемѣны.	Страницы Продолженій.				
		1863 г.	1864 г.	1868 г.	1869 г.	1871 г.
201.	Дополнена	—	49.	—	—	—
205.	Дополнена	152.	—	—	—	—
212.	Дополнена	—	—	106.	—	—
215.	Замѣнена	—	—	106.	—	—
216.	Замѣнена	—	—	107.	—	—
221, п. 1, - 2.	Доп. (въ ц.)	213.	—	—	—	—
223: п. 1.	Доп. (въ ц.)	213.	—	—	—	—
- 2.	Доп. въ т.	—	—	107.	—	—
	Доп. въ ц.	213.	—	—	—	—
- 3.	Замѣненъ	152.	49.	—	—	—
- 4.	Замѣненъ	153.	50.	107.	—	—
225.	Дополнена	153.	—	—	—	—
226.	Замѣнена	153.	50.	—	—	—
	Дополнена	—	—	107.	—	—
245.	Дополнена	153.	—	—	—	—
247, прим. 1.	Доп. (въ ц.)	—	61.	—	—	—
250:	Измѣнена	153.	—	—	—	—
п. 3.	Отмѣненъ	—	—	107.	—	—
251.	Доп. (въ ц.)	213.	—	—	—	—
254.	Дополнена	153.	—	—	—	—
255.	Дополнена	153.	—	107.	—	—
256.	Замѣнена	154.	—	—	—	—
	Измѣнена	—	—	—	—	100.
257.	Замѣнена	154.	—	—	—	—
258.	Отмѣнена	154.	—	—	—	—
259.	Замѣнена	—	—	108.	—	—
	Дополнена	—	—	—	67.	—
260.	Дополнена	—	—	—	67.	100.
263:	Замѣнена	154.	—	—	—	—
	Дополнена	—	—	108.	—	—
прим.	Замѣнено	154.	—	—	—	—
265. **266.**	Доп. (въ ц.)	213.	—	—	—	—
268.	Доп. (въ ц.)	213.	—	—	—	—

Статьи Свода.	Родъ перемѣны.	Страницы Продолженій.				
		1863 г.	1864 г.	1868 г.	1869 г.	1871 г.
269. **270.**	Отмѣнены	155.	—	—	—	—
273.	Дополнена	155.	—	—	—	—
283.	Доп. (въ ц.)	213.	—	—	—	—
285.	Замѣнена	155.	—	—	—	—
286.	Измѣнена	—	—	108.	—	—
287.	Замѣнена	156.	—	—	—	—
289.	Замѣнена	156.	—	—	—	—
291, прим.	Доп. (въ ц.)	213.	—	—	—	—
292.	Доп. въ т.	156.	—	—	—	—
	Доп. въ ц.	—	—	—	—	107.
294.	Дополнена	156.	—	—	—	—
296.	Дополнена	156.	—	—	—	—
297.	Дополнена	—	—	108.	—	—
301.	Замѣнена	156.	—	—	—	—
308.	Доп. (въ ц.)	213.	—	—	—	—
319.	Замѣнена	157.	—	—	—	—
322.	Замѣнена	157.	—	—	—	—
332.	Доп. въ т.	157.	—	—	—	—
	Доп. въ ц.	213.	—	—	—	107.
333.	Доп. (въ ц.)	213.	—	—	—	—
339.	Замѣнена	157.	—	—	—	—
340, прим.	Доп. (въ ц.)	214.	—	—	—	—
346.	Доп. (въ ц.)	214.	—	—	—	—
347.	Дополнена	—	—	—	—	100.
350.	Замѣнена	157.	—	—	—	—
352.	Замѣнена	—	—	108.	—	—
353.	Замѣнена	157.	—	—	—	—
357:	Замѣнена	157.	—	—	—	—
п. 1, прим.	Доп. (въ ц.)	214.	—	—	—	—
п. 3.	Замѣненъ	157.	—	—	—	—
358.	Доп. (въ ц.)	214.	—	—	—	—
359.	Дополнена	157.	—	—	—	—

Статьи Свода.	Родъ перемѣны.	Страницы Продолженій.				
		1863 г.	1864 г.	1868 г.	1869 г.	1871 г.
375.	Дополнена	—	—	—	—	100.
388.	Дополнена	158.	—	—	—	—
389.	Доп. (въ ц.)	214.	—	—	—	—
392.	Замѣнена	158.	—	—	—	—
393.	Доп. (въ ц.)	214.	—	—	—	—
396.	Измѣнена	158.	—	—	—	—
	Доп. (въ ц.)	214.	—	—	—	—
400.	Дополнена	—	—	—	—	100.
407:	Замѣнена	158.	—	—	—	101.
прим.	Доп. (въ ц.)	—	—	—	—	107.
408. 409.	Отмѣнены	158.	—	—	—	—
410.	Доп. (въ ц.)	214.	—	—	—	—
412, прим.	Доп. (въ ц.)	214.	—	—	—	—
413.	Дополнена	158.	—	—	—	—
415:	Дополнена	158.	—	—	—	—
прим.	Отмѣнено	—	—	109.	—	—
416.	Дополнена	—	—	—	67.	—
425.	Измѣнена	—	50.	—	67.	—
439.	Измѣнена	159.	—	—	—	—
440:	Измѣнена	—	—	109.	—	101.
прим.	Отмѣнено	—	—	—	—	101.
441.	Измѣнена	159.	—	109.	—	101.
443.	Дополнена	159.	—	—	—	—
448.	Измѣнена	159.	—	—	—	—
449.	Замѣнена	150.	50.	—	—	—
	Измѣнена	—	—	109.	—	—
451.	Дополнена	—	—	109.	—	101.
452.	Замѣнена	—	—	111.	—	—
455.	Измѣнена	159.	—	—	—	102.
456.	Дополнена	160.	—	—	—	—
457.	Дополнена	—	51.	—	—	—
	Замѣнена	—	—	111.	—	—
459.	Измѣнена	—	—	111.	—	102.
462.	Дополнена	160.	—	—	—	—

Статьи Свода.	Родъ перемѣны.	Страницы Продолженій.				
		1863 г.	1864 г.	1868 г.	1869 г.	1871 г.
463:	Измѣнена	—	51.	—	—	—
	Доп. (въ ц.)	214.	—	—	—	—
прим. 2.	Замѣнено	160.	—	—	—	—
	Измѣнено	—	—	111.	—	102.
— 3.	Замѣнено	—	—	111.	—	—
464.	Дополнена	160.	—	—	—	—
466.	Замѣнена	160.	—	—	—	—
468.	Замѣнена	161.	—	—	—	—
	Отмѣнена	—	—	112.	—	—
473:	Доп. въ т.	161.	—	—	—	—
	Доп. въ ц.	214.	—	—	—	—
	Измѣнена	—	—	—	—	102.
п. 3.	Замѣненъ	161.	—	—	—	—
- 5.	Дополненъ	161.	—	—	—	—
474.	Доп. (въ ц.)	214.	—	—	—	—
477.	Замѣнена	—	—	—	—	102.
483:	Дополнена	—	—	—	67.	—
п. 3.	Дополненъ	161.	52.	—	—	—
- 4.	Дополненъ	161.	—	112.	—	—
- 5.	Дополненъ	161.	—	—	—	—
- 6.	Дополненъ	161.	—	—	—	—
	Замѣненъ	—	—	112.	—	—
- 14.	Дополненъ	—	—	112.	—	—
484:	Дополнена	—	—	113.	—	—
п. 1.	Дополненъ	—	—	112.	68.	—
- 2.	Изм. и доп.	161, 162.	—	112, 113.	—	102.
485.	Замѣнена	162.	—	—	—	—
486:	Доп. въ т.	164.	52.	113.	—	—
	Доп. въ ц.	214.	—	127.	—	—
п. 1.	Измѣненъ	164.	—	113.	—	—
487.	Замѣнена	164.	—	—	—	—
490.	Отмѣнена	—	—	—	68.	—
491.	Дополнена	164.	52.	—	—	—
493.	Замѣнена	—	—	—	68.	—

Статьи Свода.	Родъ перемѣны.	Страницы Продолженій.				
		1863 г.	1864 г.	1868 г.	1869 г.	1871 г.
494.	Доп. въ т.	164, 165.	52, 53.	—	—	—
	Доп. въ ц.	214.	—	—	—	—
495.	Замѣнена	165.	—	—	—	—
497.	Замѣнена	165.	—	—	—	—
499.	Доп. (въ ц.)	214.	—	—	—	—
502.	Замѣнена	—	53.	—	—	—
503.	Измѣнена	—	53.	—	—	—
	Доп. (въ ц.)	214.	—	—	—	—
504.	Измѣнена	165.	—	—	—	102.
505.	Замѣнена	165.	—	—	—	—
507.	Дополнена	166.	—	—	—	—
508.	Дополнена	—	—	113.	—	—
510.	Доп. (въ ц.)	214.	—	—	—	—
516, п. 4.	Замѣненъ	166.	—	—	—	—
517.	Измѣнена	—	53.	—	—	—
519.	Доп. въ т.	—	53.	—	—	—
	Доп. въ ц.	214.	—	—	—	—
520:	Замѣнена	166.	—	—	—	—
	Дополнена	—	53.	—	—	—
п. 6.	Замѣненъ	—	—	113.	—	—
- 16.	Измѣненъ	—	—	113.	—	—
прим.	Доп. (въ ц.)	—	—	127.	—	—
521.	Измѣнена	—	53.	—	—	—
526:	Измѣнена	168.	—	—	—	102.
прим.	Замѣнено	—	53.	—	—	—
527 до **530.**	Измѣнены	168.	54.	—	—	—
532.	Замѣнена	168.	—	—	—	—
	Дополнена	—	—	113.	—	—
533. **534.**	Отмѣнены	168.	—	—	—	—
535.	Замѣнена	168.	—	—	—	—

Статьи Свода.	Родъ перемѣны.	Страницы Продолженій.				
		1863 г.	1864 г.	1868 г.	1869 г.	1871 г.
537.	Отмѣнена	—	—	—	—	102.
538.	Измѣнена	—	54.	—	—	—
543.	Дополнена	169.	—	—	—	—
	Отмѣнена	—	—	114.	—	—
544:	Дополнена	169.	—	—	—	—
прим. 1.	Отмѣнено	—	—	114.	—	—
546.	Замѣнена	169.	—	—	—	—
556.	Измѣнена	169.	—	—	—	—
559.	Доп. въ т.	169.	—	—	—	—
	Доп. въ ц.	214.	—	—	—	—
560.	Дополнена	170.	—	—	—	—
	Замѣнена	—	—	—	—	103.
561,	Доп. (въ ц.)	214.	—	—	—	—
563.	Замѣнена	—	—	—	—	103.
575.	Дополнена	—	—	114.	—	—
	Измѣнена	—	—	—	—	104.
576.	Замѣнена	—	—	114.	—	—
581, п. 3.	Дополненъ	170.	—	—	—	—
- 4.	Дополненъ	170.	—	114.	—	—
	Измѣненъ	—	—	—	68.	—
- 5:	Дополненъ	170.	—	—	—	—
	Замѣненъ	—	—	114.	—	—
прим. 1.	Замѣнено	170.	—	—	—	—
п. 6.	Дополненъ	170.	—	—	—	—
- 7.	Дополненъ	170.	54.	115.	—	—
	Измѣненъ	—	—	—	68.	—
- 8.	Измѣненъ	171.	—	—	—	—
	Отмѣненъ	—	—	115.	—	—
- 17. - 18.	Измѣнены	—	—	115.	—	—
- 20.	Дополненъ	171.	—	—	—	—
- 22. - 23.	Дополнены	171.	—	—	—	—
- 24.	Дополненъ	171.	—	—	—	—
	Замѣненъ	—	—	—	68.	—
584.	Доп. (въ ц.)	—	—	127.	—	—
588, прим.	Замѣнено	171.	—	—	—	—

Статьи Свода.	Родъ перемѣны.	Страницы Продолженій.				
		1863 г.	1864 г.	1868 г.	1869 г.	1871 г.
589:	Дополнена	171.	—	—	—	—
прим. 3.	Замѣнено	—	54.	—	—	—
594:	Дополнена	171.	—	—	—	—
	Отмѣнена	—	—	115.	—	—
прим.	Отмѣнено	—	—	115.	—	—
595. **596.**	Замѣнены	171.	—	—	—	—
600:	Дополнена	171.	—	—	—	—
доп. 2.	Замѣнено	—	54.	—	—	—
603.	Дополнена	—	—	115.	—	—
609:	Дополнена	173.	—	—	—	—
	Замѣнена	—	—	115.	—	—
п. 1.	Измѣненъ	172.	—	—	—	—
- 2.	Изм. и доп.	172.	—	—	—	—
- 3.	Измѣненъ	172.	—	—	—	—
- 4.	Отмѣненъ	172.	—	—	—	—
- 6.	Измѣненъ	172.	—	—	—	—
- 8.	Дополненъ	172.	—	—	—	—
- 10.	Отмѣненъ	172.	—	—	—	—
- 11.	Дополненъ	—	54.	—	—	—
- 12.	Дополненъ	172.	54.	—	—	—
- 13.	Отмѣненъ	173.	—	—	—	—
- 14.	Измѣненъ	173.	—	—	—	—
- 19.	Измѣненъ	173.	—	—	—	—
- 21.	Измѣненъ	173.	—	—	—	—
- 22.	Отмѣненъ	173.	—	—	—	—
- 23.	Дополненъ	173.	—	—	—	—
610:	Замѣнена	—	—	115.	—	—
п. 1.	Дополненъ	173.	—	—	—	—
- 4.	Измѣненъ	174.	—	—	—	—
- 6.	Замѣненъ	174.	—	—	—	—
- 7.	Дополненъ	174.	—	—	—	—
611.	Дополнена	174.	—	—	—	—
	Замѣнена	—	—	115.	—	—
612.	Доп. (въ ц.)	214.	—	—	—	—
	Замѣнена	—	—	115.	—	—
613.	Дополнена	174.	—	—	—	—
	Замѣнена	—	—	115.	—	—

Статьи Свода.	Родъ перемѣны.	Страницы Продолженій.				
		1863 г.	1864 г.	1868 г.	1869 г.	1871 г.
614.	Измѣнена	174.	—	—	—	—
	Замѣнена	—	—	115.	—	—
615.	Замѣнена	—	—	115.	—	—
п. 1.	Дополненъ	174.	—	—	—	—
- 2.	Замѣненъ	175.	—	—	—	—
	Дополненъ	—	54.	—	—	—
- 3.	Измѣненъ	175.	—	—	—	—
616.	Замѣнена	—	—	115.	—	—
617.	Доп. въ т.	175.	—	—	—	—
	Доп. въ ц.	214.	—	—	—	—
	Замѣнена	—	—	115.	—	—
618. 619. 620 до 623.	Замѣнены / Дополнены	—	—	115.	—	—
624.	Доп. (въ ц.)	214.	—	—	—	—
625.	Дополнена	175.	—	115.	—	—
627.	Дополнена	—	54.	—	—	—
628.	Дополнена	175.	—	—	—	—
629.	Замѣнена	175.	—	—	—	—
	Измѣнена	—	54.	—	—	—
630.	Доп. (въ ц.)	214.	—	—	—	—
631.	Доп. въ т.	176.	—	—	—	—
	Доп. въ ц.	214.	—	—	—	—
	Измѣнена	—	—	—	—	104.
632.	Доп. (въ ц.)	214.	—	—	—	—
633.	Замѣнена	—	—	—	—	104.
641.	Дополнена	—	—	—	68.	—
645.	Дополнена	176.	—	—	—	—
	Замѣнена	—	—	115.	—	—
646.	Замѣнена	176.	—	—	—	—
647.	Замѣнена	—	—	115.	—	—
654.	Доп. (въ ц.)	214.	—	—	—	—
656.	Замѣнена	176.	—	—	—	—
657.	Замѣнена	—	—	115.	—	—

Статьи Свода.	Родъ перемѣны.	Страницы Продолженій.				
		1863 г.	1864 г.	1868 г.	1869 г.	1871 г.
659.	Замѣнена	—	54.	—	—	—
666.	Измѣнена	—	—	115.	—	—
671.	Дополнена	—	—	116.	—	—
678 до **681.**	Отмѣнены	176.	—	—	—	—
682.	Замѣнена	176.	—	—	—	—
683. **684.**	Отмѣнены	177.	—	—	—	—
685. **686.**	Доп. (въ ц.)	214.	—	—	—	—
687 до **793.**	Замѣнены	177.	—	—	—	—
800, прим.	Дополнено	177.	—	116.	—	104, 105.
п. 1.	Замѣненъ	177.	55.	—	—	—
- 6.	Измѣненъ	—	55.	—	—	—
	Отмѣненъ	—	—	116.	—	—
801.	Замѣнена	177.	—	—	—	—
805.	Дополнена	178.	—	—	—	—
806.	Замѣнена	178.	—	—	—	—
807.	Отмѣнена	178.	—	—	—	—
808.	Доп. (въ ц.)	214.	—	—	—	—
809. **810.**	Дополнены	178.	—	—	—	—
811.	Дополнена	178.	55.	—	—	—
814.	Дополнена	178, 179.	—	—	—	—
818:	Дополнена	—	—	116.	—	—
прим.	Замѣнено	179.	—	—	—	—
820.	Дополнена	—	—	116.	—	—
824.	Измѣнена	—	—	116.	—	—
828.	Изм. и доп.	—	—	116, 117.	—	—
829.	Дополнена	179.	—	—	—	—
830.	Измѣнена	—	—	117.	—	—
832.	Измѣнена	—	55.	—	—	—
	Дополнена	179.	—	—	—	—
834.	Дополнена	179.	—	—	—	—
835.	Измѣнена	—	—	117.	—	—

Статьи Свода.	Родъ перемѣны.	Страницы Продолженій.				
		1863 г.	1864 г.	1868 г.	1869 г.	1871 г.
838.	Дополнена	—	—	117.	—	—
840.	Измѣнена	—	—	117.	—	—
842.	Доп. въ т.	179.	—	—	—	—
	Доп. въ ц.	214.	—	—	—	—
847:	Дополнена	179,180.	—	—	—	—
прим. 1.	Замѣнено	—	—	117.	—	—
— 2.	Замѣнено	—	55.	—	—	—
	Измѣнено	—	—	117.	—	—
— 3.	Замѣнено	—	55.	117.	—	—
848.	Дополнена	180.	—	—	—	—
850:	Дополнена	—	55.	—	—	—
прим.	Отмѣнено	—	—	118.	—	—
853.	Измѣнена	—	—	118.	—	—
855.	Замѣнена	—	—	118.	—	—
857.	Дополнена	—	—	118.	—	—
859.	Отмѣнена	—	—	118.	—	—
862.	Измѣнена	—	—	118.	—	—
863.	Замѣнена	180.	56.	118.	—	—
864.	Доп. въ т.	—	56.	—	—	—
	Доп. въ ц.	—	—	127.	—	—
865.	Доп. въ т.	180.	—	—	—	—
	Доп. въ ц.	214.	—	—	—	—
866.	Замѣнена	181.	—	118.	—	—
867:	Дополнена	181.	—	—	—	—
	Измѣнена	—	—	118.	—	—
прим. 2.	Замѣнено	—	56.	119.	—	—
868:	Дополнена	181.	—	—	—	—
п. 2.	Измѣненъ	—	—	119.	—	—
869.	Замѣнена	181.	56.	119.	—	—
Прил.:						
Къ ст. 20 (прим.), п. 3.	Замѣненъ	—	—	119.	—	—

Статьи Свода.	Родъ перемѣны.	Страницы Продолженій.				
		1863 г.	1864 г.	1868 г.	1869 г.	1871 г.
Къ ст. 186, *ст.* 2. - 3. - 4. - 5.	Замѣнены	—	—	—	68, 69.	—
Къ ст. 186, *ст.* 7.	Дополнена	181.	—	—	—	—
форм. I. — *II.*	Замѣнены	—	—	—	71.	—
Къ ст. 209.	Дополнено	182.	—	—	—	—
Къ ст. 223, *форм. II.*	Замѣнена	—	57.	—	—	—
Къ ст. 350, *форм.*	Замѣнена	182.	—	—	—	—
Къ ст. 527, *форм. II.* — *III.*	Измѣнены	182.	—	—	—	—
Къ ст. 617.	Отмѣнено	—	—	119.	—	—
Къ ст. 617 (прим. 2).	Отмѣнено	—	—	119.	—	—
Къ ст. 646, *форм. I.* - *II.*	Замѣнены	182.	—	—	—	—

Статьи Свода.	Родъ перемѣны.	Страницы Продолженій.				
		1863 г.	1864 г.	1868 г.	1869 г.	1871 г.
Къ ст. 688, *ст. 20, п. 5.*	Доп. (въ ц.)	—	61.	—	—	—
ст. 23.	Дополнена	—	57.	—	—	—
- *24.*	Измѣнена	—	57.	—	—	—
	Дополнена	—	—	119.	—	—
- *26.*	Дополнена	—	58.	—	—	—
- *35.*	Дополнена	—	—	119.	—	105.
- *36, прим.*	Измѣнено	—	58.	—	—	—
- *37.* - *38.*	Замѣнены	—	58.	—	—	—
- *40.*	Замѣнена	—	59.	—	—	—
- *42.*	Измѣнена	—	—	120.	—	105.
- *47.* - *48.*	Измѣнены	—	—	120.	—	105.
- *51, п. 12.*	Дополненъ	—	—	120.	—	—
ст. 52.	Измѣнена	—	—	120.	—	—
- *55.* - *56.*	Измѣнены	—	—	120.	—	105.
- *60.*	Измѣнена	—	—	120.	—	105.

ОСНОВНЫЕ ГОСУДАРСТВЕННЫЕ ЗАКОНЫ.

(Продолженіе 1871 года Свода Зак., Тома I, Части I.)

---

55. — Примѣчаніе 3. Къ объявленію Высочайшихъ повелѣній уполномочивается также Командующій Императорскою Главною Квартирою во время путешествія Государя Императора.

1869 Янв. 1, собр. узак., № 36, пол., ст. 52, 53.

УЧРЕЖДЕНІЕ

ГОСУДАРСТВЕННАГО СОВѢТА.

(Продолженіе 1871 года Свода Зак., Тома I, Части II.)

21, п. 2 (по Прод. 1868 г.).—Государственный Секретарь имѣетъ столъ посреди залы, противъ Предсѣдателя Совѣта. При немъ, за особыми столами, находятся: а) Статсъ-Секретарь того Департамента, по которому дѣло докладывается; б) Помощникъ Статсъ-Секретаря, докладывающій дѣло, и в) Помощникъ Статсъ-Секретаря, кратко записывающій выслушиваемыя дѣла.

1842 Апр. 15 (13518) ст. 21; 1865 Янв. 16 (41692); 1869 Дек. 31, собр. узак. 1870 г., № 69, мн. Гос. Сов., ст. 5; шт.; 1871 Март. 17, свѣд. Гос. Секр., № 430.

23, п. 14 — *Отмѣненъ.* — [1870 Март. 30, собр. узак., № 317, мн. Гос. Сов., I.]

23, п. 17.—Къ предметамъ, поступающимъ на предварительное уваженіе Государственнаго Совѣта, принадлежатъ дѣла объ утвержденіи въ почетныхъ достоинствахъ (княжескомъ, графскомъ и баронскомъ).

1869 Мая 29, собр. узак., № 418, мн. Гос. Сов., I, ст. 1, 2; II, ст. 1, 2; III.

23, п. 22 — *Отмѣненъ.* — [1869 Мая 29, собр. узак., № 418, мн. Гос. Сов., III.]

33. — Примѣчаніе. Должность Экспедитора Государственной Канцеляріи переименована въ должность Дѣлопроизводителя.—Сіе примѣчаніе относится также къ статьямъ 1 (прим., прил., ст. 6, по Прод. 1863 г.), 130, 161 и 162 (по Своду).

1869 Дек. 31, собр. узак. 1870 г., № 69, мн. Гос. Сов., ст. 4, 5; шт.

63.—Примѣчаніе 2. Въ тѣхъ случаяхъ, когда Военный Министръ не можетъ принять участіе въ засѣданіяхъ Департаментовъ и Общаго Собранія Государственнаго Совѣта, вмѣсто него присутствуетъ, по Высочайшему повелѣнію, одинъ изъ начальниковъ главныхъ частей Военнаго Министерства на правахъ Товарища Министра.

1869 Янв. 1, собр. узак., № 36, пол., ст. 27.

122 (по Прод. 1868 г.). — Отдѣленіями Государственной Канцеляріи (ст. 121), за исключеніемъ Отдѣленія Архива, управляютъ Статсъ-Секретари. Управленіе Отдѣленіемъ объ устройствѣ сельскаго состоянія поручается тому изъ Статсъ-Секретарей Государственнаго Совѣта, который управляетъ дѣлами Главнаго Комитета объ устройствѣ сельскаго состоянія. Архивомъ

управляетъ Помощникъ Статсъ-Секретаря. Отдѣленія составляются изъ Помощниковъ Статсъ-Секретарей, Дѣлопроизводителей, Помощниковъ ихъ, Журналистовъ и прочихъ чиновъ по штату.

1842 Апр. 15 (15518) ст. 122; 1861 Февр. 19 (36653) ст. 7; (36655) ст. 2, 5; 1865 Янв. 16 (41692); 1869 Дек. 31, собр. узак. 1870 г., № 69, ин. Гос. Сов., ст. 5; шт.; 1871 Март. 17, свѣд. Гос. Секр., № 430.

123.—Сверхъ сего (ст. 122, по сему Прод.) считаются также въ составѣ Государственной Канцеляріи находящіеся: 1) при Предсѣдателѣ Государственнаго Совѣта Помощникъ Статсъ-Секретаря (управляющій и Архивомъ и казначейскою частію), и 2) при Предсѣдателяхъ Департаментовъ по одному Секретарю.

1842 Апр. 15 (15518) ст. 123; 1856 Іюл. 10 (30708); 1869 Дек. 31, собр. узак. 1870 г., № 69, ин. Гос. Сов., ст. 5; шт.

124 (по Прод. 1868 г.).— Государственный Секретарь, Статсъ-Секретари и Помощники Статсъ-Секретарей опредѣляются и увольняются указами за собственноручнымъ Высочайшимъ подписаніемъ.

1842 Апр. 15 (15518) ст. 124; 1865 Янв. 16 (41692); 1869 Дек. 31, собр. узак. 1870 г., № 69, ин. Гос. Сов., ст. 5; шт.

127.—Секретари при Предсѣдателяхъ Департаментовъ опредѣляются и увольняются самими Предсѣдателями, съ сообщеніемъ только о семъ Государственному Секретарю, для внесенія ихъ въ списки Государственной Канцеляріи, или для исключенія изъ оныхъ.

1842 Апр. 15 (15518) ст. 127; 1869 Дек. 31, собр. узак. 1870 г., № 69, ин. Гос. Сов., ст. 5; шт.

130.—*См. выше, ст. 33 (примѣч.).*

156 (по Прод. 1868 г.).—Статсъ-Секретарь и Помощникъ Статсъ-Секретаря, управляющіе Отдѣленіемъ Дѣлъ Государственнаго Секретаря и Архивомъ (ст. 122, по сему Прод.), дѣйствуютъ, каждый по своей части, съ тѣми же правами и обязанностями, какъ Статсъ-Секретари по Департаментамъ.

1842 Апр. 15 (15518) ст. 156; 1865 Янв. 16 (41692); 1869 Дек. 31, собр. узак. 1870 г., № 69, ин. Гос. Сов., ст. 5; шт.; 1871 Март. 17, свѣд. Гос. Секр., № 430.

161.
162. } *См. выше, ст. 33 (примѣч.).*

163.—Одинъ изъ чиновниковъ Государственной Канцеляріи отправляетъ должность Смотрителя надъ канцелярскими матеріалами, а другой Смотрителя надъ сторожевскою командою Государственной Канцеляріи.

1842 Апр. 15 (15518) ст. 163; 1869 Дек. 31, собр. узак. 1870 г., № 69, ин. Гос. Сов., ст. 5; шт.

Прил. къ ст. 1 (примѣч.): *статья 6.—См. выше, ст. 33 (примѣч.).*

УЧРЕЖДЕНІЕ

КОМИТЕТА МИНИСТРОВЪ И КОМИТЕТА КАВКАЗСКАГО.

(Продолженіе 1871 года Свода Зак., Тома I, Части II.)

2.—Примѣчаніе 2. Въ тѣхъ случаяхъ, когда Военный Министръ не можетъ принять участіе въ засѣданіяхъ Комитета Министровъ, вмѣсто него присутствуетъ, по Высочайшему повелѣнію, одинъ изъ начальниковъ главныхъ частей Военнаго Министерства на правахъ Товарища Министра.

1869 Янв. 1, собр. узак., № 36, пол., ст. 27.

14.—Дополненіе 2. Къ дѣламъ, въ особенности подлежащимъ разсмотрѣнію Комитета Министровъ, принадлежатъ также предположенія о разъясненіи и развитіи Устава Православнаго Миссіонерскаго Общества.

1869 Ноябр. 29, собр. узак. 1870 г., № 1, § 65.

УЧРЕЖДЕНІЕ

ПРАВИТЕЛЬСТВУЮЩАГО СЕНАТА.

(Продолженіе 1871 года Свода Зак., Тома I, Части II.)

8, п. 1.—Въ Сенатѣ присутствуютъ по самому своему званію всѣ Министры. Во время отсутствія и за болѣзнію Министровъ, Товарищи ихъ занимаютъ во всѣхъ установленіяхъ ихъ мѣста по всѣмъ вообще дѣламъ (а). Въ тѣхъ случаяхъ, когда Военный Министръ не можетъ принять участіе въ засѣданіяхъ Правительствующаго Сената, вмѣсто него присутствуетъ, по Высочайшему повелѣнію, одинъ изъ начальниковъ главныхъ частей Военнаго Министерства на правахъ Товарища Министра (б).

(а) 1852 Февр. 19 (26002); ср. Учр. Мин., ст. 269.—(б) 1848 Ноябр. 7 (22714) §§ 2, 3; 1869 Янв. 1, собр. узак., № 36, пол., ст. 27.

(NB. Примѣчаніе къ сему пункту, въ Продолженіи 1868 года, остается въ силѣ.)

10.—Примѣчаніе. Восьмой Департаментъ Правительствующаго Сената упраздненъ и дѣла онаго переданы въ Седьмой Департаментъ Сената.—Сіе примѣчаніе относится также къ статьямъ 12, 39, 77 (прил., ст. 3) и 225.

1869 Апр. 10, собр. узак., № 282; 1870 Март. 2, собр. узак., № 256, ст. 1, 2.

12.—*См. выше, ст. 10 (примѣч.).*

31, примѣч. 2, дополн. (по Прод. 1869 г.). — Палаты Государственныхъ Имуществъ упразднены; завѣдываніе государственными имуществами въ губерніяхъ и Бессарабской области возложено на особыя Управленія Государственныхъ Имуществъ.—Сіе дополненіе относится также къ статьѣ 256 (прил. I, ст. 2, п. в).

1866 Дек. 22 (44024) II, ст. 7— 13, 16; 1867 Дек. 9 (45259) ук. Сен., ст. III; 1869 Дек. 23, собр. узак. 1870 г., № 42, мн. Гос. Сов., ст. 2; собр. узак., № 52, мн. Гос. Сов., ст. 1.

34, п. 1, примѣч. (по Прод. 1863 г.).—Къ предметамъ вѣдомства Департамента Герольдіи Правительствующаго Сената принадлежатъ разсмотрѣніе и рѣшеніе особо установленнымъ порядкомъ подлежавшихъ вѣдѣнію упраздненнаго Государственнаго Совѣта Царства Польскаго дѣлъ о дворянствѣ и о почетныхъ титулахъ уроженцевъ губерній Царства (ст. 110, примѣч., прил., по сему Прод.).

1867 Март. 10 (44327) ук. Сен., ст. 3; 1870 Янв. 6, собр. узак., № 198, мн. Гос. Сов., I, ст. 1—11; Апр. 13, собр. узак., № 110, ст. 2.

37.—Примѣчаніе 4. Въ 1870 году, упомянаемое въ примѣчаніи 2 къ сей (37) статьѣ Управленіе Межевымъ Корпусомъ соединено съ Министерствомъ Юстиціи и включено въ составъ центральнаго управленія сего Министерства; при чемъ управленіе это ввѣрено особому лицу, которому присвоено званіе Управляющаго Межевою Частію (Учр. Мин., ст. 1905, примѣч., по сему Прод.).

1870 Апр. 24, собр. узак., № 400.

39.—*См. выше, ст. 10 (примѣч.).*

46 (по Прод. 1868 г.)—*Отмѣнена.* — [1870 Март. 2, собр. узак., № 256, мн. Гос. Сов., ст. 1.]

59, п. 2.—Къ предметамъ Перваго Общаго Собранія С.-Петербургскихъ Департаментовъ Сената (ст. 53) принадлежатъ дѣла, переносимыя за разногласіемъ (ст. 127, примѣч., по сему Прод.) изъ Перваго Департамента и Департамента Герольдіи.

1869 Мая 29, собр. узак., № 418, мн. Гос. Сов., IV.

60. — Второму Общему Собранію С.-Петербургскихъ Департаментовъ Сената (ст. 53) предоставляются дѣла, переносимыя по разногласіямъ, происходящимъ въ сихъ Департаментахъ (ст. 127, примѣч., по сему Прод.) кромѣ Департаментовъ Перваго и Герольдіи, какъ о семъ въ пунктѣ 2 статьи 59 (по сему Прод.) постановлено.

1827 Апр. 28 (1063); Іюн 1, орд. Мин. Юст.; 1848 Мая 12 (22269); Дек. 16, свѣд. Мин. Юст.; 1869 Мая 29, собр. узак., № 418, IV, ст. 2, 3.

80, п. 3.—Примѣчаніе. Справки о судимости (Учр. Мин., ст. 1914, примѣч., прил., по сему Прод.) поступаютъ непосредственно въ состоящій въ вѣдѣніи Департамента Министерства Юстиціи и помѣщаемый въ зданіи Правительствующаго Сената Архивъ Справокъ о судимости, помимо Главнаго Дежурства Сената.

1870 Март. 9, собр. узак., № 228, ст. 5.

110.—Примѣчаніе. Относительно порядка производства дѣлъ о почетныхъ титулахъ и дворянскомъ достоинствѣ уроженцевъ губерній Царства Польскаго наблюдаются особыя Правила, при семъ приложенныя.

1867 Март. 10 (44327) ук. Сен., ст. 3; 1870 Янв. 6, собр. узак., № 198, I, ст. 1—11.

127.—Примѣчаніе. Дѣла, производящіяся въ Правительствующемъ Сенатѣ въ частномъ порядкѣ, а равно дѣла какъ по жалобамъ на присутственныя мѣста и на должностныя лица административнаго вѣдомства, такъ и по представленіямъ сихъ мѣстъ и лицъ, рѣшаются въ Департаментахъ Сената окончательно большинствомъ двухъ третей голосовъ.—Сіе примѣчаніе относится также къ статьямъ 80 (прил., ст. 3), 142, 196, 199, 237, 238 (п. 4), 239 и 351.

1869 Мая 29, собр. узак., № 418, IV, ст. 1.

129. — Примѣчаніе. По дѣламъ частнымъ и административнымъ (ст. 127, примѣч., по сему Прод.), Оберъ-Прокуроръ даетъ согласительное

предложеніе, если не составится большинства двухъ третей голосовъ.—Сіе примѣчаніе относится также къ статьѣ 130.

1869 Мая 29, собр. узак., № 418, IV, ст. 2.

130.—*См. выше, ст. 129 (примѣч.).*

134 (по Прод. 1863 г.).—Примѣчаніе 2. Дѣла частныя и административныя (ст. 127, примѣч., по сему Прод.) переносятся въ Общее Собраніе: 1) если большинство двухъ третей голосовъ Сенаторовъ не согласится съ предложеніемъ Оберъ-Прокурора (ст. 129, примѣч., по сему Прод.), и 2) если, при несогласіи Оберъ-Прокурора или Министра, либо Главноуправляющаго, при участіи коего дѣло производится, съ опредѣленіемъ, состоявшимся единогласно или по большинству голосовъ, большинство двухъ третей голосовъ Сенаторовъ, съ своей стороны, не приметъ ихъ мнѣнія.—Сіе примѣчаніе относится также къ статьямъ 135—137 (по Своду) и 168—170 (по Прод. 1868 г.).

1869 Мая 29, собр. узак., № 418, IV, ст. 2, 3.

135 до **137.** *См. выше, ст. 131 (примѣч. 2).*

137, примѣч.—*Отмѣнено.*—[1869 Мая 29, собр. узак., № 418, III, примѣч.]

142.—*См. выше, ст. 127 (примѣч.).*

168. **169.** *См. выше, ст. 131 (примѣч. 2).*

170.—*См. выше, ст. 131 (примѣч. 2).*

196.—*См. выше, ст. 127 (примѣч.).*

199.—*См. выше, ст. 127 (примѣч.).*

225.—*См. выше, ст. 10 (примѣч.).*

230, примѣч. 5.—Правительствующій Сенатъ не только не входитъ, но даже вовсе не принимаетъ къ своему разсмотрѣнію и оставляетъ безъ всякаго движенія всѣ жалобы на удаленіе изъ Закавказскаго края разныхъ лицъ по власти, главному начальству тамъ предоставленной (Учр. Кавказ. и Закавказ., изд. 1869 г., ст. 20).

1849 Апр. 30 (23216).

237.—*См. выше, ст. 127 (примѣч.).*

237.—Примѣчаніе 2. Опредѣленія Правительствующаго Сената по дѣламъ: 1) объ утвержденіи въ дворянствѣ по представленнымъ документамъ и о возведеніи въ это достоинство на основаніи установленныхъ въ законѣ правилъ, и 2) о перемѣнѣ фамиліи—представляются на Высочайшее усмотрѣніе непосредственно Министромъ Юстиціи.

1869 Мая 29, собр. узак., № 418, II.

238, п. 3.—По опредѣленіямъ Правительствующаго Сената объ отмѣнѣ или перемѣнѣ прежняго судебнаго рѣшенія, Высочайшее соизволеніе на пересмотръ дѣла испрашивается непосредственно Министромъ Юстиціи, и когда оное воспослѣдуетъ, тогда уже Сенатъ приступаетъ къ пересмотру дѣла и къ постановленію новаго рѣшенія, которое получаетъ законную силу установленнымъ порядкомъ, какъ бы прежнее не существовало, и не требуетъ вновь Высочайшаго утвержденія.

1830 Янв. 6 (3406); 1832 Март. 16 (5236) ст. 1—5; 1834 Дек. 15, пн. Гос. Сов., II, ст. 4; 1869 Мая 29, собр. узак., № 418, III; ср. постан., при ст. 205 приведен.

238, п. 4.—*См. выше, ст. 127 (примѣч.).*

239.—*См. выше, ст. 127 (примѣч.).*

260.—Примѣчаніе 3. Дѣйствіе постановленныхъ въ примѣчаніи 2 къ сей (260) статьѣ (по Прод. 1868 г.) мѣръ къ уравнительному распредѣленію занятій между чинами Канцелярій Правительствующаго Сената и къ увеличенію получаемаго сими лицами содержанія продолжено до 31 Декабря 1872 года, на основаніяхъ, указанныхъ въ означенномъ примѣчаніи.

1870 Апр. 13, собр. узак., № 410, ст. 1, 4.

267, примѣч., п. 4.—Къ Третьей Экспедиціи Канцеляріи Департамента Герольдіи Правительствующаго Сената относятся дѣла о предоставленномъ Сенату утвержденіи опредѣленій, перемѣщеній и увольненій чиновниковъ по должностямъ ниже шестаго класса, а также объ опредѣленіи и увольненіи чиновниковъ по мѣстамъ, зависящимъ отъ Высочайшаго утвержденія въ Прибалтійскихъ губерніяхъ.

1848 Мая 12 (22269); Авг. 7, свѣд. Мин. Юст.; Дек. 16, свѣд. Мин. Юст.; 1852 Іюн. 9 (26358); 1865 Окт. 19 (42587); 1866 Ноябр. 25 (43898).

312.—Примѣчаніе. Установленіе формы отчетовъ судебныхъ мѣстъ прежняго устройства и лицъ прокурорскаго надзора предоставлено Министру Юстиціи.

1870 Март. 10, собр. узак., № 318.

348, примѣч. (по Прод. 1863 г.).—Опредѣленія Правительствующаго Сената: 1) коими дворяне и чиновники присуждаются къ наказаніямъ, соединеннымъ съ лишеніемъ всѣхъ правъ состоянія, или всѣхъ особенныхъ, лично и по состоянію присвоенныхъ имъ, правъ и преимуществъ, а также по дѣламъ, гдѣ дворянство подсудимыхъ сомнительно; 2) коими Сенатъ ходатайствуетъ о смягченіи подсудимому наказанія въ размѣрѣ, выходящемъ изъ предѣловъ предоставленной суду власти, или о помилованіи преступника; 3) по дѣламъ объ утвержденіи въ дворянствѣ по представленнымъ документамъ и о возведеніи въ это достоинство на основаніи установленныхъ въ законѣ правилъ; 4) по дѣламъ о пере-

мѣнѣ фамиліи, и 3) объ отмѣнѣ или перемѣнѣ прежняго судебнаго рѣшенія—представляются Оберъ-Прокуроромъ, до пропуска, согласно сей (348) статьѣ, на предварительное разсмотрѣніе Министра Юстиціи. При несогласіи Министра съ мнѣніемъ Сената, равно при несогласіи между Сенаторами, дѣла переносятся въ Общее Собраніе, а изъ Общаго Собранія, въ установленныхъ случаяхъ, въ Государственный Совѣтъ.

1869 Мая 29, собр. узак., № 418, I—III; прим.

351.—*См. выше, ст. 127 (примѣч.).*

390 (по Прод. 1868 г.).—Примѣчаніе. Справки о судимости (Учр. Мин., ст. 1914, примѣч., прил., по сему Прод.) поступаютъ въ помѣщаемый въ зданіи Правительствующаго Сената Архивъ Справокъ (ст. 80, п. 3, примѣч., по сему Прод.) помимо Главнаго Дежурства Сената (ст. 392, по Прод. 1868 г.).

1870 Март. 9, собр. узак., № 228, прав., ст. 5.

421.—Примѣчаніе. Въ 1869 году, Московская Сенатская Типографія упразднена.—Сіе примѣчаніе относится также къ статьямъ 468 (п. 1—14, по Прод. 1868 г.) и 472 (прил., ст. 17, по Своду).

1869 Апр. 7, собр. узак., № 281.

428.—Примѣчаніе. Пошлина съ выдаваемыхъ изъ Метрики выписей изъ метрическихъ книгъ опредѣляется въ пять рублей за каждую выпись.

1869 Ноябр. 17, собр. узак., № 856.

429.—Копіи съ гербовъ и родословныхъ снимаются на пергаментныхъ листахъ, посредствомъ живописцевъ и каллиграфовъ Департамента Герольдіи и выдаются со взысканіемъ пошлинъ въ пользу казны и особой платы за художественный трудъ на томъ же основаніи, какъ копіи съ гербовъ и родословныхъ, выдаваемыя изъ Департамента Герольдіи (Уст. Пошлин., ст. 681, примѣч. 2, п. 4, лит. л, м, н; п. 5 и 6, по Прод. 1868 г.).

1869 Ноябр. 17, собр. узак., № 856.

430.—Примѣчаніе. За записываніе въ метрическія книги документовъ взимается въ казну пошлина по пяти рублей за каждый документъ.

1869 Ноябр. 17, собр. узак., № 856.

468, п. 1—10. — *См. выше, ст. 421 (примѣч.).*

468, п. 10 (по Прод. 1868 г.).—Примѣчаніе. Къ предметамъ занятій Сенатской Типографіи принадлежитъ также печатаніе Вѣдомостей Справокъ о судимости и разсылка оныхъ непосредственно во всѣ, образованныя по Уставамъ 20 Ноября 1864 года, судебныя мѣста и къ лицамъ прокурорскаго надзора, равно какъ и къ Участковымъ Мировымъ Судьямъ и Судебнымъ Слѣдователямъ тѣхъ мѣстностей, гдѣ Судебные Уставы введены въ полномъ ихъ объемѣ.

1870 Янв. 15, собр. узак., № 176, прав., ст. 8; Март. 9, собр. узак., № 228, прав., ст. 7.

468, п. 11—14.—*См. выше, ст. 421 (примѣч.).*

Прил. къ ст. 77: *статья 3.—См. выше, ст. 10 (примѣч.).*

Прил. къ ст. 77: *статья 3.*—Примѣчаніе. Въ 1869 году, Второе Отдѣленіе Шестаго Департамента Правительствующаго Сената упразднено и дѣла онаго переданы въ Первое Отдѣленіе того же Департамента, которому присвоено за тѣмъ наименованіе Шестаго Департамента Правительствующаго Сената.

1869 Апр. 7, собр. узак., № 280, ст. 1, 2.

Прил. къ ст. 80: *статья 3.—См. выше, ст. 127 (примѣч.).*

Прил. I къ ст. 256: *статья 2, пунктъ в.—См. выше, ст. 31 (примѣч. 2, дополн.).*

Прил. I къ ст. 256: *статья 2, пунктъ д.*—Примѣчаніе. Въ мѣстностяхъ, гдѣ образованы судебныя установленія по Уставамъ 20 Ноября 1864 года, ревизія опекунскихъ отчетовъ возложена непосредственно на Дворянскія Опеки и Городскіе Сиротскіе Суды (Зак. Гражд., ст. 288, примѣч. 2, по сему Прод.).—Сіе примѣчаніе относится также къ статьѣ 16 сего приложенія.

1869 Февр. 17, собр. узак., № 152, I, ст. 1.

Прил. I къ ст. 256: *статья 16.—См. выше, прил. I къ ст. 256 (ст. 2, п. д, примѣч.).*

Прил. къ ст. 472: *статья 14, прил., ст. 3.* — Примѣчаніе 2. Деньги, взимаемыя мировыми судебными установленіями за напечатаніе въ Сенатскихъ Вѣдомостяхъ объявленій и публикацій о вызовѣ наслѣдниковъ и о вводѣ во владѣніе, записываются сими установленіями въ приходныя шнуровыя книги и сдаются въ мѣстныя Казначейства. Объявленія же, слѣдующія къ припечатанію, отсылаются въ Сенатскую Типографію, съ означеніемъ на оборотѣ сихъ объявленій нумера, подъ которымъ въ приходной книгѣ записана поступившая за припечатаніе сумма, а также мѣсяца и числа поступленія. Отмѣтка эта, за подписью Мироваго Судьи, или Предсѣдателя Мироваго Съѣзда, либо Непремѣннаго Члена Съѣзда, служитъ для Типографіи удостовѣреніемъ, что слѣдующія за припечатаніе деньги дѣйствительно взысканы. Тотъ же порядокъ соблюдается при сообщеніи Старшему Нотаріусу о времени совершенія ввода во владѣніе имѣніемъ (Зак. Гражд., ст. 708, примѣч., дополн., прил., ст. 180, по Прод. 1868 г.).

1868 Іюн. 17, собр. узак., № 474, ст. 1; 1869 Март. 14, собр. узак., № 186, прав., ст. 2, прим.

Прил. къ ст. 472: *статья 17.—См. выше, ст. 421 (примѣч.).*

ПРИЛОЖЕНІЕ

къ Продолженію 1871 года Свода Зак., Т. I, Ч. II, Учр. Прав. Сен.

Приложеніе къ статьѣ 110 (примѣч.).

Правила о порядкѣ производства дѣлъ о почетныхъ титулахъ и дворянскомъ достоинствѣ уроженцевъ губерній Царства Польскаго.

1. Непосредственному вѣдѣнію Департамента Герольдіи Правительствующаго Сената подлежатъ: а) разсмотрѣніе правъ на почетныя достоинства; б) разсмотрѣніе правъ на потомственное дворянство; в) сопричисленіе къ родамъ, утвержденнымъ въ почетныхъ титулахъ и дворянскомъ достоинствѣ; г) наблюденіе за Губернскими Правленіями по внесенію подлежащихъ фамилій въ родословныя книги; д) возведеніе сыновей оберъ-офицеровъ въ личное дворянство; е) выдача грамотъ, дипломовъ и свидѣтельствъ на почетное и дворянское достоинства и гербовъ отдѣльно отъ дипломовъ или грамотъ; ж) веденіе списковъ лицамъ, признаннымъ въ почетныхъ титулахъ и въ потомственномъ дворянствѣ; з) составленіе гербовника дворянскихъ родовъ и гербовника городовъ; и) выдача копій съ гербовъ и родословныхъ; і) перемѣна фамилій дворянъ; к) передача дворянами фамилій, гербовъ и титуловъ въ порядкѣ, опредѣленномъ приложеніемъ къ статьѣ 57 Законовъ о Состояніяхъ (по Прод. 1864 г.).

1870 Янв. 6, собр. узак., № 198, I, ст. 1.

2. Уроженцы губерній Царства Польскаго, какъ неслужащіе, такъ и состоящіе въ гражданской службѣ, желающіе доказать дворянство или почетный титулъ и получить надлежащіе о томъ документы, или же ходатайствовать о возведеніи сыновей своихъ въ личное дворянство, прошенія по симъ предметамъ, съ указаніемъ, въ какой изъ тѣхъ губерній они желаютъ быть записанными въ родословную книгу, должны подавать въ мѣстныя Губернскія Правленія, для представленія въ Департаментъ Герольдіи Правительствующаго Сената.

Тамъ же, ст. 2.

3. Губернскія Правленія, не входя въ разсмотрѣніе существа сихъ прошеній (ст. 2), представляютъ ихъ въ Сенатъ съ своимъ удостовѣреніемъ, что по свѣдѣніямъ, имѣющимся въ Правленіяхъ, нѣтъ въ виду препятствій къ удовлетворенію ходатайствъ просителей.

Тамъ же, ст. 3.

4. Прошенія должны быть писаны на гербовой бумагѣ рублеваго достоинства и по формѣ, установленной статьями 242—247 и приложеніемъ къ статьѣ 246 Законовъ о Судопроизводствѣ и взысканіяхъ гражданскихъ. Просители должны представлять при нихъ: а) документы о своемъ происхожденіи и о службѣ, требуемые дѣйствующими по сему предмету въ губерніяхъ Царства постановленіями; б) переводъ на русскій языкъ съ каждаго документа, писаннаго на иномъ языкѣ; в) копію съ каждаго перевода на гербовой бумагѣ въ семьдесятъ копѣекъ листъ; г) установленную пошлину съ актовъ выдаваемыхъ Департаментомъ Герольдіи и, сверхъ того, за художественную отдѣлку акта особую плату по таксѣ, утвержденной Министромъ Юстиціи (Уст. Пошлин., ст. 681, примѣч. 2, п. 4 и 5, по Прод. 1868 г.), и д) ковчегъ съ кистями для храненія при дипломѣ или грамотѣ государственной печати, или деньги на покупку сихъ вещей.

Тамъ же, ст. 4.

5. Лица, состоящія въ военной службѣ, объ утвержденіи въ дворянствѣ и почетныхъ титулахъ или о возведеніи сыновей ихъ въ личное дворянство, обязаны обращаться къ своему начальству съ представленіемъ документовъ, указанныхъ въ статьѣ 4, а оно относится къ Герольдмейстеру, которымъ таковыя ходатайства предлагаются на разсмотрѣніе Правительствующаго Сената.

Тамъ же, ст. 5.

6. На обязанности Губернскихъ Правленій въ губерніяхъ Царства Польскаго лежитъ веденіе родословныхъ дворянскихъ книгъ. Въ книги сіи Губернскія Правленія вносятъ тѣ только фамиліи, объ утвержденіи коихъ въ дворянскомъ достоинствѣ или почетномъ титулѣ они получатъ указы Правительствующаго Сената.

Тамъ же, ст. 6.

7. Губернскія Правленія выдаютъ также свидѣтельства на личное дворянство.

Тамъ же, ст. 7.

8. При подаваемыхъ въ Губернскія Правленія просьбахъ о выдачѣ свидѣтельствъ на личное дворянство (ст. 7) никакихъ пошлинъ, кромѣ надлежащаго достоинства гербовой бумаги, не представляется.

Тамъ же, ст. 8.

9. Жалобы на постановленія Губернскаго Правленія по дѣламъ о выдачѣ свидѣтельствъ на право личнаго дворянства приносятся Департаменту Герольдіи Правительствующаго Сената.

Тамъ же, ст. 9.

10. Въ порядкѣ производства какъ въ Правительствующемъ Сенатѣ, такъ и въ Губернскихъ Правленіяхъ, герольдейскія дѣла уроженцевъ губерній Царства Польскаго подчиняются общему, установленному для сихъ учрежденій, порядку. Но основаніемъ къ разсмотрѣнію правъ на почетные титулы и на дворянское достоинство, потомственное и личное, должны служить исключительно узаконенія, на сей предметъ изданныя для Царства Польскаго.

Тамъ же, ст. 10.

11. Прежнія, рѣшенныя уже бывшимъ Государственнымъ Совѣтомъ Царства Польскаго, дѣла о почетныхъ титулахъ и дворянскомъ достоинствѣ хранятся въ Архивѣ старыхъ дѣлъ при Учредительномъ Комитетѣ и доставляются оттуда въ Департаментъ Герольдіи Правительствующаго Сената, по мѣрѣ встрѣчающейся въ нихъ надобности.

Тамъ же, ст. 11.

УЧРЕЖДЕНІЯ МИНИСТЕРСТВЪ.

(Продолженіе 1871 года Свода Зак., Тома I, Части II.)

97, п. 5—*Отмѣненъ.*—[1870 Март. 30, собр. узак., № 317, I.]

104—*Отмѣнена.*—[1870 Март. 30, собр. узак., № 317, I.]

213.—Примѣчаніе. Дѣла, производящіяся или рѣшенныя въ судебныхъ мѣстахъ, представляются на благоусмотрѣніе Его Императорскаго Величества не иначе какъ чрезъ Министра Юстиціи, за исключеніемъ случаевъ, именно въ законѣ указанныхъ.

1869 Февр. 20, собр. узак., № 874.

269, примѣч.—*Отмѣнено.* — [1869 Янв. 1, собр. узак., № 36, пол., ст. 27, 28.]

384.—Примѣчаніе 2. Мѣстныя финансовыя учрежденія губерній Царства Польскаго подчинены Министерству Финансовъ, на общемъ основаніи.—Сіе примѣчаніе относится также къ статьѣ 806.

1869 Март. 26, собр. узак., № 245, ук. Сен.

405.—Примѣчаніе. Въ 1869 году, дѣла о вѣсахъ и мѣрахъ переданы изъ Горнаго Департамента въ Департаментъ Торговли и Мануфактуръ, съ подчиненіемъ вѣдѣнію послѣдняго и Депо образцовыхъ мѣръ и вѣсовъ. На семъ основаніи, Департаменту Торговли и Мануфактуръ поручается надзоръ за устроеннымъ въ С.-Петербургской крѣпости зданіемъ, въ коемъ помѣщены Россійскія нормальныя мѣры и вѣсы и собраніе мѣръ и вѣсовъ иностранныхъ. Департаментъ обязанъ заботиться какъ о надлежащемъ охраненіи сего зданія, такъ и о поддержаніи онаго въ исправности. Въ вѣдѣніи Департамента состоитъ по штату особый надъ симъ зданіемъ Смотритель, на отвѣтственности коего лежитъ содержаніе сего зданія въ должномъ порядкѣ и сохраненіе въ наличности нормальныхъ мѣръ и вѣсовъ и всѣхъ другихъ помѣщаемыхъ тамъ вещей.

1850 Март. 1 (23955) ст. 36; 1869 Янв. 6, собр. узак., № 86; 1870 Сент. 22, свѣд. Мин. Фин., № 1784.

672.—Примѣчаніе 1. Завѣдываніе частными золотыми промыслами сосредоточивается въ Горномъ Департаментѣ. Обязанности по сему предмету Горнаго Департамента указаны въ Уставѣ о Частной Золотопромышленности (Т. VII, Особ. Прил., по сему Прод.).

1870 $\frac{\text{Мая 24}}{\text{Іюн. 5}}$, собр. узак., № 535, уст., ст. 6, 26, 32, 36, 138, 139, прим.

*

672.—Примѣчаніе 2. Въ Горномъ Департаментѣ сосредоточиваются ближайшее завѣдываніе дѣлами эмеритальной кассы Горныхъ Инженеровъ и денежными способами оной, равно отчетность по эмеритурѣ, на основаніи особаго о сей кассѣ Положенія.

1870 Іюн. $^{12}/_{24}$, собр. узак., № 609. пол., ст. 71.

745, п. 6 (по Прод. 1864 г.).—Дополненіе. Горному Совѣту принадлежитъ также общее вѣдѣніе дѣлами и хозяйственное управленіе капиталами эмеритальной кассы Горныхъ Инженеровъ, на основаніи особаго о сей кассѣ Положенія.

1870 Іюн. $^{12}/_{24}$, собр. узак., № 609, пол., ст. 72, 73.

806.—*См. выше, стр. 384 (дополн.).*

806.—Примѣчаніе 2. Обязанности Министра Финансовъ по завѣдыванію частными золотыми промыслами указаны въ Уставѣ о Частной Золотопромышленности (Т. VII, Особ. Прил., по сему Прод.).

1870 $\frac{\text{Мая 26}}{\text{Іюн. 8}}$, собр. узак., № 535, уст., ст. 2, прим. 1; 6, 9, 10, 14, 18, 134, 138, 167.

806.—Примѣчаніе 3. Обязанности Министерства Финансовъ по призыву на дѣйствительную службу отпускныхъ нижнихъ чиновъ, причисленныхъ къ запаснымъ войскамъ, указаны въ особомъ по сему предмету Положеніи.

1870 Сент. 22, собр. узак., № 792, пол., §§ 25, 44, 62, 63.

806.—Примѣчаніе 4. Права и обязанности Министра Финансовъ, какъ Главноуправляющаго горною частію, по надзору за дѣлами и операціями эмеритальной кассы Горныхъ Инженеровъ, опредѣлены въ особомъ о сей кассѣ Положеніи.

1870 Іюн. $^{12}/_{24}$, собр. узак., № 609, пол., ст. 72.

908, п. 4.—Примѣчаніе 3. Въ 1869 году, съ прекращеніемъ участія управленія государственныхъ имуществъ въ административномъ завѣдываніи крестьянъ, водворенныхъ въ казенныхъ имѣніяхъ Прибалтійскихъ губерній, крестьяне сіи оставлены въ вѣдѣніи мѣстныхъ по крестьянскимъ дѣламъ учрежденій и подчинены, въ отношеніи къ общественному и административному устройству ихъ, всѣмъ постановленіямъ мѣстныхъ Крестьянскихъ Положеній и Правилъ.

1869 Март. 10, собр. узак., № 184, ук. Сен., ст. 19.

912 (по Прод. 1863 г.).—Независимо отъ отчета въ дѣйствіяхъ и суммахъ, по Министерству Финансовъ ежегодно представляемаго на Высочайшее усмотрѣніе по правиламъ Общаго Образованія Министерствъ, Министерство Финансовъ, по окончаніи каждаго года, къ 1 Мая слѣдующаго, представляетъ Государственному Совѣту годовой кассовый отчетъ объ оборотахъ суммъ государственнаго казначейства.

1825 Ноябр. 2, мн. Гос. Сов.; 1830 Ноябр. 6 (4074) общ. прав. отчет. по Мин. Фин., §§ 21, 22; прав. отчет. по Деп. Гос. Казн., §§ 4, 8; 1862 Мая 22 (38309) ст. 46, 47; 1869 Ноябр. 24, собр. узак., № 892, мн. Гос. Сов., I, ст. 7.

949 (по Прод. 1868 г.).—Примѣчаніе. Срокъ, указанный въ сей (949) статьѣ продолженъ на три года, съ 1870 по 1872 годъ включительно.

1866 Дек. 22 (41024) ст. 16; 1869 Дек. 1, собр. узак., № 893.

994, п. 5.—Примѣчаніе. Прошенія о привилегіяхъ собственно по сельскому хозяйству подаются въ Департаментъ Земледѣлія и Сельской Промышленности и разсматриваются въ Ученомъ Комитетѣ Министерства Государственныхъ Имуществъ. Заключенія Комитета сообщаются въ Департаментъ Земледѣлія и Сельской Промышленности, для представленія на разрѣшеніе Министра Государственныхъ Имуществъ и дальнѣйшаго распоряженія о выдачѣ привилегіи, или, въ случаѣ отказа въ оной, для объявленія просителю.—Сіе примѣчаніе относится также къ статьѣ 1189.

1870 Март. 30, собр. узак., № 317, III, ст. 2.

1040, примѣч. (по Прод. 1868 г.).—Палаты Государственныхъ Имуществъ упразднены; завѣдываніе государственными имуществами въ губерніяхъ возложено на особыя мѣстныя Управленія Государственныхъ Имуществъ.—Сіе примѣчаніе относится также къ статьѣ 1042.

1866 Дек. 22 (11024) ст. 7; 1869 Дек. 1, собр. узак., № 893; Дек. 23, собр. узак. 1870 г., № 52, мн. Гос. Сов., ст. 1.

1042.—*См. выше, ст. 1040 (примѣч.).*

1172 и 1173—*Отмѣнены.*—[1866 Янв. 18, собр. узак., № 111; 1869 Март. 10, собр. узак., № 184, ук. Сен., ст. 19.]

1189.—*См. выше, ст. 994 (п. 5, примѣч.).*

1199.—Примѣчаніе. Дѣла Почтоваго Департамента, подлежавшія разсмотрѣнію упраздненнаго особаго Совѣта по дѣламъ почтоваго управленія, вносятся въ общій Совѣтъ Министра Внутреннихъ Дѣлъ.

1869 Февр. 17, собр. узак., № 165, ст. 1.

1221.—Примѣчаніе 3. По передачѣ, въ 1869 году, въ Медицинскій Департаментъ изъ Министерства Государственныхъ Имуществъ сельской врачебной части въ губерніяхъ, гдѣ не введено въ дѣйствіе Положеніе о земскихъ учрежденіяхъ, учреждена при Министрѣ Внутреннихъ Дѣлъ должность Чиновника особыхъ порученій VI класса, для завѣдыванія дѣлопроизводствомъ по означенной части.

1870 Іюн. 23, собр. узак., № 592.

1223.—Примѣчаніе. Директоръ Медицинскаго Департамента состоитъ Непремѣннымъ Членомъ Военно-Медицинскаго Ученаго Комитета.

1869 Янв. 1, собр. узак., № 36, пол., ст. 248.

1323.—Дополненіе. Для участія въ обсужденіи Медицинскимъ Совѣтомъ относящихся до фармаціи вопросовъ, а равно для исполненія его порученій по фармацевтической части, состоятъ при Совѣтѣ два Депутата, избираемые С.-Петербургскимъ Фармацевтическимъ Обществомъ на три года и утверждаемые въ сей должности Министромъ Внутреннихъ Дѣлъ. Сіи Депутаты содержанія отъ казны не получаютъ.

1870 Мая 23, собр. узак., № 487, ст. 1.

1323, примѣч. (по Прод. 1869 г.).—Предсѣдатель Медицинскаго Совѣта предсѣдательствуетъ и въ Совѣщательномъ Ветеринарномъ Комитетѣ (ст. 1198, дополн., прил., ст. 2, по Прод. 1869 г.). Онъ состоитъ также Непремѣннымъ Членомъ Военно-Медицинскаго Ученаго Комитета.

1868 Дек. 2, собр. узак., № 945, I, ст. 2; 1869 Янв. 1, собр. узак., № 36, пол., ст. 248.

1344.—Примѣчаніе. Въ 1870 году, повелѣно: предоставить Министру Внутреннихъ Дѣлъ, въ продолженіи трехъ лѣтъ, начиная съ 1871 года, дѣлать, по ближайшему его усмотрѣнію, измѣненія въ дѣйствующихъ нынѣ операціяхъ, правилахъ и таксахъ по почтовой части, и устанавливать въ почтовомъ дѣлѣ, въ видѣ временной мѣры, новыя операціи, правила и таксы, съ тѣмъ, чтобы такія установленія Министра Внутреннихъ Дѣлъ по почтовой части, объявленныя во всеобщее свѣдѣніе чрезъ Правительствующій Вѣстникъ, были обязательными для всѣхъ корреспондентовъ.

1870 Окт. 23, собр. узак., № 815.

1349.—Дополненіе. На Министерство Внутреннихъ Дѣлъ распространяется право Министерства Путей Сообщенія (Уст. Пут. Сообщ., ст. 581) командировать техниковъ Министерства для занятій въ частныя общества, устраивающія желѣзныя дороги, водопроводы и другія сооруженія, по просьбамъ сихъ обществъ, на основаніи особыхъ по сему предмету правилъ (Уст. Строит., ст. 19, дополн., по сему Прод.).

1870 Апр. 3, собр. узак., № 350.

1357.—Примѣчаніе. Обязанности Министерства Внутреннихъ Дѣлъ по призыву на дѣйствительную службу отпускныхъ нижнихъ чиновъ, причисленныхъ къ запаснымъ войскамъ, указаны въ особомъ по сему предмету Положеніи.

1870 Сент. 22, собр. узак., № 792, врем. пол., §§ 44 и 53.

1365. — Примѣчаніе 2. Тамъ, гдѣ введено въ дѣйствіе Городовое Положеніе $^{16}/_{28}$ Іюня 1870 года, власть и обязанности Министра Внутреннихъ Дѣлъ по городскому хозяйству и благоустройству опредѣляются правилами, изложенными въ Особомъ Приложеніи къ Общему Губернскому Учрежденію (по сему Прод.).

1870 Іюн. $^{16}/_{28}$, собр. узак., № 597, пол., ст. 12, 71, 92, 111, 113, 121—124 и 127.

1579.—Примѣчаніе 2. При учрежденіи Правительственныхъ Инспекцій на строющихся и на оконченныхъ желѣзныхъ дорогахъ, Министру Путей Сообщенія предоставлено утверждать собственною властію классы должностей Инспекторовъ, Помощниковъ ихъ и Участковыхъ Инспекторовъ, въ предѣлахъ, указанныхъ въ Уставѣ о службѣ по опредѣленію отъ правительства (ст. 358, прил., примѣч. 9, дополн. 15, по сему Прод.).

1869 Авг. 19, собр. узак., № 661.

1677.—Примѣчаніе. Въ 1870 году, Контрольные Департаменты Военныхъ и Гражданскихъ Отчетовъ упразднены и, въ замѣнъ оныхъ, учреждена Временная Контрольная Экспедиція подъ вѣдѣніемъ особаго Управляющаго и съ возложеніемъ на нее окончанія въ теченіе семи лѣтъ производимой нынѣ сими Департаментами ревизіи книгъ и счетовъ за время до введенія новой ревизіонной системы. — Сіе примѣчаніе относится также къ статьямъ 1679, 1682, 1687, 1688, 1690 (п. 6, 10, 11), 1693, 1695, 1698, 1699, 1701—1709, 1727, 1729—1737, 1749, 1751, 1752, 1754—1794, 1806—1822, 1834, 1847, 1854, 1858, 1866 (примѣч.), 1872, 1877, 1887 и 1893.

1869 Дек. 31, собр. узак. 1870 г., № 57, мн. Гос. Сов., ст. 1, 2; росп.

1679.—*См. выше, ст. 1677 (примѣч.).*

1680—*Отмѣнена.*—[1864 Сент. 22 (41289) ст. 2; 1867 Дек. 23 (45318); 1869 Март. 8, пол. Воен. Сов., ст. 6, п. б; Апр. 29, собр. узак., № 137, пол., ст. 15; Мая 6, собр. узак. 1870 г., № 638.]

1682.—*См. выше, ст. 1677 (примѣч.).*

1687.
1688. } *См. выше, ст. 1677 (примѣч.).*

1690, п. 6.—*См. выше, ст. 1677 (примѣч.).*

1690, п. 10 и 11.—*См. выше, ст. 1677 (примѣч.).*

1693.—*См. выше, ст. 1677 (примѣч.).*

1695.—*См. выше, ст. 1677 (примѣч.).*

1698.
1699. } *См. выше, ст. 1677 (примѣч.).*

1701
до
1709. } *См. выше, ст. 1677 (примѣч.).*

1727.—*См. выше, ст. 1677 (примѣч.).*

1729
до
1737. } *См. выше, ст. 1677 (примѣч.).*

1749.—*См. выше, ст. 1677 (примѣч.).*

1751.
1752. } *См. выше, ст. 1677 (примѣч.).*

1754
до
1786. } *См. выше, ст. 1677 (примѣч.).*

1786, примѣч. (по Прод. 1863 г.)—*Отмѣнено.*—[1869 Дек. 31, собр. узак. 1870 г., № 57, ст. 1, 2; росп.]

1787
до
1794. } *См. выше, ст. 1677 (примѣч.).*

1806 до **1808.** *См. выше, ст. 1677 (примѣч.).*

1808, п. 1, примѣч. 1 и 2 — *Отмѣнены.* — [1862 Мая 22 (38309) ст. 17, 54.]

1809 до **1822.** *См. выше, ст. 1677 (примѣч.).*

1834.—*См. выше, ст. 1677 (примѣч.).*

1847.—*См. выше, ст. 1677 (примѣч.).*

1854.—*См. выше, ст. 1677 (примѣч.).*

1858.—*См. выше, ст. 1677 (примѣч.).*

1866, примѣч.—*См. выше, ст. 1677 (примѣч.).*

1872.—*См. выше, ст. 1677 (примѣч.).*

1877.—*См. выше, ст. 1677 (примѣч.).*

1887.—*См. выше, ст. 1677 (примѣч.).*

1893.—*См. выше, ст. 1677 (примѣч.).*

1905.—Примѣчаніе. Въ 1870 году, Управленіе Межевымъ Корпусомъ соединено съ Министерствомъ Юстиціи въ одно неразрывное цѣлое и включено окончательно въ составъ центральнаго управленія сего Министерства; причемъ Управленіе это ввѣрено особому лицу, которому присвоено званіе Управляющаго Межевою Частію. — Министру Юстиціи предоставлено право указать порядокъ распредѣленія дѣлъ межеваго вѣдомства между составными частями Министерства, равно какъ и порядокъ производства сихъ дѣлъ.

1870 Апр. 24, собр. узак., № 400.

1914.—Примѣчаніе. При Департаментѣ Министерства Юстиціи состоитъ Архивъ Справокъ о судимости. Вѣдомости сихъ справокъ издаются Министерствомъ на основаніи особыхъ Правилъ, при семъ приложенныхъ.

1870 Янв. 15, собр. узак., № 176, прав., ст. 7; Март. 9, собр. узак., № 228, ст. 1.

Прил. къ ст. 221: *статья 9 (по Прод. 1863 г.).*—Государственная роспись и финансовыя смѣты составляются на одинъ годъ; право же распоряжаться открываемыми по смѣтамъ кредитами ограничивается опредѣленнымъ въ статьяхъ 34 (по Прод. 1863 г.), 35, 36, 38 и 39 (по сему Прод.) періодомъ времени, по прошествіи котораго кредитъ уничтожается и оставшіяся неизрасходованными суммы составляютъ принадлежность государственнаго казначейства.

1862 Мая 22 (38309) ст. 9; 1869 Ноябр. 24, собр. узак., № 892, мн. Гос. Сов., I, ст. 2—5.

Прил. къ ст. 221: *статья 24 (по Прод. 1863 г.)*.—Государственный Контролеръ представляетъ на разсмотрѣніе Государственнаго Совѣта, не позже 1 Октября, составленный имъ общій отчетъ по исполненію финансовыхъ смѣтъ за послѣдне-истекшій смѣтный періодъ, располагая этотъ отчетъ по подраздѣленіямъ смѣтъ (по параграфамъ и статьямъ), съ буквальнымъ сохраненіемъ ихъ текста.

Примѣчаніе. Для того, чтобъ Департаментъ Экономіи Государственнаго Совѣта могъ заблаговременно приступить къ разсмотрѣнію финансовыхъ смѣтъ, Министръ Финансовъ и Государственный Контролеръ могутъ представлять свои замѣчанія по финансовымъ смѣтамъ отдѣльно, по мѣрѣ ихъ разсмотрѣнія, не ожидая внесенія въ Государственный Совѣтъ государственной росписи и общаго по исполненію финансовыхъ смѣтъ отчета (ст. 24, по сему Прод.).

1862 Мая 22 (38309) ст. 24; прав. о сост. фин. смѣт. на 1863 г., ст. 7; 1863 Мая 2, мн. Гос. Сов., ст. X; 1869 Ноябр. 24, собр. узак., № 892, мн. Гос. Сов., I, ст. 1.

Прил. къ ст. 221: *статья 35 (по Прод. 1863 г.)*.—Если къ 31 Декабря по предметамъ хозяйственно-операціоннымъ не будетъ сдѣлано распоряженій къ заготовленію предметовъ или къ совершенію работъ (т. е. по операціямъ контрактнымъ не будетъ произведено торговъ, а по операціямъ, производимымъ хозяйственнымъ образомъ, не будетъ сдѣлано начальствомъ распоряженій о производствѣ операцій), а по всѣмъ прочимъ кредитамъ (въ томъ числѣ и на содержаніе управленій) не будетъ произведено дѣйствительныхъ по статьямъ смѣты расходовъ, то всѣ таковые кредиты финансовыхъ смѣтъ уничтожаются.

1862 Мая 22 (38309) ст. 35; 1869 Ноябр. 24, собр. узак., № 892, мн. Гос. Сов., I, ст. 2.

Прил. къ ст. 221: *статья 36 (по Прод. 1863 г.)*.—При непремѣнномъ соблюденіи вышеизложенныхъ условій, для окончанія разсчетовъ съ кредиторами казны и для полнаго ихъ удовлетворенія полагается особый льготный срокъ, который предназначается: по расходамъ хозяйственно-операціоннымъ—для окончанія операцій, составленія разсчетовъ, требованій о производствѣ уплатъ и самой выдачи денегъ, по расходамъ на содержаніе управленій—для назначенія изъ остатковъ отъ кредитовъ на содержаніе личнаго состава и на канцелярскіе расходы, наградъ и пособій чиновникамъ (ст. 33) и для удовлетворенія содержаніемъ лицъ, находившихся въ отсутствіи, и наслѣдниковъ умершихъ чиновниковъ; по всѣмъ же прочимъ расходамъ, для производства выдачъ по неоконченнымъ въ теченіи смѣтнаго года разсчетамъ.

Примѣчаніе. Наблюденіе за условіями продолженія кредитовъ за предѣлы 31 Декабря производится Государственнымъ Контролемъ.

1862 Мая 22 (38309) ст. 36, 37; прав. о сост. фин. смѣт. на 1863 г., ст. 9; 1869 Ноябр. 24, собр. узак., № 892, мн. Гос. Сов., I, ст. 3.

Прил. къ ст. 221: *статья 37 (по Прод. 1863 г.)— Замѣнена правилами, изложенными выше, въ статьѣ 36 сего приложенія.* — [1869 Ноябр. 24, собр. узак., № 892, мн. Гос. Сов., I, ст. 3.]

Прил. къ ст. 221: *статья 38 (по Прод. 1863 г.)*.— Крайнимъ предѣломъ дѣйствія льготнаго срока (ст. 36, по сему Прод.) полагается для расходовъ всѣхъ вообще вѣдомствъ, за исключеніемъ военнаго, 30 Апрѣля, а для Министерства Военнаго 31 Мая слѣдующаго за смѣтнымъ года.

1862 Мая 22 (38309) ст. 38; 1869 Ноябр. 24, собр. узак., № 892, мн. Гос. Сов., I, ст. 4.

Прил. къ ст. 221: *статья 39 (по Прод. 1863 г.).*—Дабы къ означенному въ предъидущей статьѣ сроку Министерства и Главныя Управленія могли имѣть полныя свѣдѣнія о расходахъ, произведенныхъ изъ ихъ кредитовъ подвѣдомыми имъ распорядителями, проживающими въ губерніяхъ и областяхъ, право сихъ послѣднихъ распорядителей на выдачу предписаній и обязанность мѣстныхъ кассъ по удовлетворенію сихъ предписаній прекращается однимъ мѣсяцемъ, а для губерній Сибирскихъ и Ставропольской, для Туркестанскаго генералъ-губернаторства и для Закавказскаго края, на полтора мѣсяца ранѣе общаго для Министерствъ и Главныхъ Управленій установленнаго срока заключенія смѣтъ (ст. 38, по сему Прод.).

Примѣчаніе. Ограниченіе, въ сей статьѣ указанное, касается собственно губернскихъ распорядителей кредитами; Министры же и Главноуправляющіе сохраняютъ свое право на производство расходовъ изъ мѣстныхъ кассъ до наступленія срока, въ статьѣ 38 (по сему Прод.) указаннаго.

1862 Мая 22 (38309) ст. 39; 1869 Ноябр. 24, собр. узак., № 892, мн. Гос. Сов., I, ст. 5.

Прил. къ ст. 221: *статья 40 (по Прод. 1863 г.).*—По наступленіи означеннаго въ статьѣ 38 (по сему Прод.) срока, открытые Министрамъ и Главноуправляющимъ кредиты уничтожаются въ самый день заключенія смѣтъ (30 Апрѣля и 31 Мая), причемъ въ Министерствѣ Финансовъ составляется балансъ заключенной росписи, и оставшаяся отъ испрошенныхъ кредитовъ сумма за исключеніемъ той части оной, которая причитается къ выдачѣ кредиторамъ казны, внесеннымъ при заключеніи смѣты въ именные списки, считается свободнымъ ресурсомъ государственнаго казначейства.

1862 Мая 22 (38309) ст. 40; 1869 Ноябр. 24, собр. узак., № 892, мн. Гос. Сов., I, ст. 6.

(NB. Примѣчаніе къ сей (40) статьѣ, въ Продолженіи 1863 года, остается въ силѣ.)

Прил. къ ст. 221: *статья 43, примѣч. (по Прод. 1863 г.).* — Правила о льготныхъ срокахъ, изложенныя въ статьяхъ 36, 38 и 39 (по сему Прод.), распространяются также и на переносимые строительные кредиты, съ тѣмъ лишь различіемъ, что по кредитамъ этого рода общія условія заключенія кредитовъ примѣняются по прошествіи двухъ смѣтныхъ годовъ, а не одного года, какъ по другимъ расходамъ хозяйственнымъ.

1862 Мая 22 (38309) ст. 43; 1869 Ноябр. 24, собр.узак., № 892, мн. Гос. Сов., I, ст. 3—5.

Прил. къ ст. 221: *статья 44 (по Прод. 1863 г.).*—Смѣта окладныхъ доходовъ заключается въ сроки, для расходныхъ смѣтъ установленные (ст. 34, по Прод. 1863 г., 35, 36 и 38, по сему Прод.), и на этомъ основаніи недоимки въ означенныхъ доходахъ, образовавшіяся до 31 Декабря по окладамъ текущей смѣты, и поступающія послѣ сего числа до льготныхъ сроковъ (ст. 38, по сему Прод.), причисляются къ доходамъ истекшаго смѣтнаго года; вносимыя же по истеченіи льготныхъ сроковъ недоимки сливаются съ окладами смѣты дѣйствующей. Правило это распространяется и на заключенныя смѣты доходовъ неокладныхъ, въ случаѣ допущенія по онымъ разсрочекъ; во всѣхъ же прочихъ случаяхъ, дѣйствіе смѣты неокладныхъ доходовъ продолжается въ теченіе одного года, т. е. съ 1 Января по 31 Декабря.

1862 Мая 22 (38309) ст. 44; 1869 Ноябр. 24, собр. узак., № 892, мн. Гос. Сов., I, ст. 2—4; 1870 Апр. 8, цирк. Деп. Гос. Казн., № 8158.

Прил. къ ст. 221: *статья 46 (по Прод. 1863 г.)*.—По окончаніи каждаго года, къ 1 Мая слѣдующаго года, Министерство Финансовъ представляетъ Государственному Совѣту годовой кассовый отчетъ объ оборотахъ суммъ Государственнаго Казначейства.

1862 Мая 22 (38309) ст. 46; 1869 Ноябр. 24, собр. узак., № 892, мн. Гос. Сов., I, ст. 7.

Прил. къ ст. 221: *статья 47 (по Прод. 1863 г.)—Замѣнена правилами, изложенными выше, въ статьѣ 46 сего приложенія.*—[1869 Ноябр. 24, собр. узак., № 892, мн. Гос. Сов., I, ст. 7.]

Прил. къ ст. 221: *статья 51 (по Прод. 1863 г.)*.—Примѣчаніе. Испрошеніе сверхсмѣтныхъ, какъ дополнительныхъ, такъ и экстраординарныхъ кредитовъ, въ теченіе льготнаго срока (ст. 38, по сему Прод.), не допускается.

1869 Ноябр. 24, собр. узак., № 892, мн. Гос. Сов., II.

Прил. къ ст. 221: *статья 57 (по Прод. 1868 г.)*.—Примѣчаніе 2. Министру Финансовъ предоставлено дѣлать помимо Государственнаго Совѣта распоряженія объ отпускѣ дополнительныхъ къ смѣтнымъ исчисленіямъ кредитовъ на покрытіе происходящихъ отъ измѣненія вексельнаго курса передержекъ по платежамъ процентовъ и погашенія по государственнымъ займамъ, облигаціямъ Николаевской желѣзной дороги и по вознагражденію Даніи за отмѣну Зундскихъ пошлинъ.

1870 Іюл. 13, собр. узак., № 645.

Прил. къ ст. 221: *статья 58 (по Прод. 1863 г.)*.—Заключеніе сверхсмѣтныхъ кредитовъ подчиняется общимъ о заключеніи смѣтъ установленнымъ правиламъ, т. е. право расходованія кредитовъ дополнительныхъ къ смѣтѣ прекращается одновременно съ тою смѣтою, которой кредиты сіи служатъ дополненіемъ, а дѣйствіе кредитовъ экстраординарныхъ прекращается съ смѣтою того года, въ теченіе котораго кредиты были испрошены. На этомъ основаніи, означенные кредиты заносятся и въ годовой кассовый отчетъ (ст. 46, по сему Прод.), составляемый Министерствомъ Финансовъ объ оборотахъ суммъ государственнаго казначейства.

1862 Мая 22 (38309) ст. 58; 1869 Ноябр. 24, собр. узак., № 892, мн. Гос. Сов., I, ст. 7.

Прил. къ ст. 221: *статья 2, прил., росп., отд. I, пунктъ 2 (по Прод. 1863 г.)*.—Дополненіе. Къ сборамъ и доходамъ сословнымъ по Министерству Внутреннихъ Дѣлъ принадлежатъ также:

к) Городскіе вспомогательные строительные капиталы.

1869 Окт. 10, собр. узак., № 721.

Прил. къ ст. 221: *статья 2, прил., росп., отд. III, пунктъ 1 (по Прод. 1863 г.)*.—Дополненіе. Къ сборамъ и доходамъ спеціальнымъ по духовному вѣдомству Православнаго исповѣданія принадлежитъ также:

к) Капиталъ, завѣщанный Графомъ Аракчеевымъ, на поминовеніе, во время службы въ Грузинскомъ соборѣ, Императоровъ Павла I и Александра I и Графа Аракчеева.

1869 Іюн. 23, собр. узак., № 552, ст. 6.

Прил. къ ст. 221: *статья 2, прил., росп., отд. III, пунктъ 2 (по Прод. 1863 г.).*—Дополненіе. Къ сборамъ и доходамъ спеціальнымъ по Министерству Внутреннихъ Дѣлъ принадлежитъ также:

к) Капиталъ, завѣщанный Графомъ Аракчеевымъ, на награды ежегодно въ Грузинскомъ пѣніи въ 29 день Іюня, крестьянамъ хорошаго поведенія, на содержаніе госпиталя, лекаря, смотрителя и работницъ, на жалованье вотчинному головѣ, архитектору и учителю пѣнія, на содержаніе сельскаго училища и на устройство помѣщенія для должностныхъ лицъ.

1869 Іюн. 23, собр. узак., № 552, ст. 6.

Прил. къ ст. 221: *статья 2, прил., росп., отд. III, пунктъ 5 (по Прод. 1863 г.).* — Дополненіе. Къ сборамъ и доходамъ спеціальнымъ по Министерству Путей Сообщенія принадлежатъ также:

м) Капиталъ для выдачи пособій учащимся въ Институтѣ Инженеровъ Путей Сообщенія.

н) Капиталъ, пожертвованный Генералами, Штабъ и Оберъ-Офицерами бывшаго Корпуса Путей Сообщенія на учрежденіе одной стипендіи въ Институтѣ Инженеровъ Путей Сообщенія, по случаю счастливаго избавленія Государя Императора отъ руки убійцы 4 Апрѣля 1866 года.

о) Капиталъ, пожертвованный на учрежденіе въ Институтѣ Инженеровъ Путей Сообщенія стипендіи имени Инженеръ-Генерала Павла Петровича Мельникова.

п) Капиталъ, пожертвованный на учрежденіе въ Институтѣ Инженеровъ Путей Сообщенія стипендіи имени Подполковника Садовскаго.

1869 Апр. 14, собр. узак., № 366; Іюл. 7, собр. узак., № 571; 1870 Мая 23, собр. узак., № 503; собр. узак., № 504.

Прил. къ ст. 221: *статья 2, прил., росп., отд. III, пунктъ 5, лит. з (п. 6), и, і (по Прод. 1863 г.)* — *Отмѣнены.* — [1863 Дек. 12 (40369); 1870 Авг. 5, свѣд. Мин. Пут. Сообщ., № 1135.]

Прил. къ ст. 221: *статья 2, прил., росп., отд. III, пунктъ 6 (по Прод. 1863 г.).*—Дополненіе. Къ сборамъ и доходамъ спеціальнымъ по Министерству Государственныхъ Имуществъ принадлежатъ также:

с) Капиталъ, пожертвованный государственными крестьянами Челябинскаго уѣзда Оренбургской губерніи, на содержаніе въ Петровской Земледѣльческой и Лѣсной Академіи стипендіи для крестьянъ сего уѣзда.

т) Капиталъ, завѣщанный Графомъ Аракчеевымъ, на содержаніе Грузинской мызы, на содержаніе Грузинскаго собора, на расходы по совершенію въ немъ торжественнаго въ опредѣленные дни богослуженія и на раздачи бѣднымъ.

у) Капиталъ, пожертвованный Статскимъ Совѣтникомъ Левшинымъ для выдачи изъ процентовъ съ онаго наградъ лучшимъ воспитанникамъ Лисинскаго лѣснаго училища.

1869 Янв. 20, собр. узак., № 139; Іюн. 23, собр. узак., № 552, ст. 6; Ноябр. 17, собр. узак., № 884.

Прил. къ ст. 221: *статья 2, прил., росп., отд. III, пунктъ 7, дополн., лит. л (по Прод. 1868 г.).* — Къ сборамъ и доходамъ спеціальнымъ по

Министерству Финансовъ принадлежитъ эмеритальный капиталъ Горныхъ Инженеровъ.

1864 Апр. 13 (40787); 1870 Іюн. 12/26, собр. узак., № 609, пол., ст. 4, 18.

Прил. къ ст. 221: *статья 2, прил., росп., отд. III, пунктъ 10 (по Прод. 1863 г.).*—Дополненіе. Къ сборамъ и доходамъ спеціальнымъ по Морскому Министерству принадлежитъ также:

л) Инвалидный капиталъ Морскаго Министерства.

1869 Авг. 18, собр. узак., № 636.

Прил. къ ст. 221: *статья 2, прил., росп., отд. III, пунктъ 12 (по Прод. 1863 г.).*—Дополненіе. Къ сборамъ и доходамъ спеціальнымъ по Министерству Военному принадлежатъ также:

ж ж) Капиталъ имени Графа Берга, пожертвованный войсками, расположенными въ Царствѣ Польскомъ, на производство пенсій раненымъ и увѣчнымъ нижнимъ чинамъ.

з з) Доходы, выручаемые за исполненіе частныхъ заказовъ въ типографіяхъ, состоящихъ при Штабахъ: Петербургскаго, Виленскаго, Кіевскаго, Одесскаго, Московскаго, Харьковскаго, Казанскаго и Восточнаго Сибирскаго военныхъ округовъ.

и и) Капиталъ, пожертвованный Полковникомъ Асташевымъ въ пользу нижнихъ чиновъ Лейбъ-Гвардіи Коннаго Полка.

і і) Капиталъ, пожертвованный Тайнымъ Совѣтникомъ Менде на стипендію въ Медико-Хирургической Академіи.

1869 Март. 10, собр. узак., № 261; Ноябр. 17, собр. узак., № 887; 1870 Февр. 2, собр. узак., № 185; Мая 18, собр. узак., № 486; Сент. 6, собр. узак., № 743.

Прил. къ ст. 221: *статья 2, прил., росп., отд. III, пунктъ 12, лит. е (по Прод. 1863 г.) — Отмѣнена.* — [1869 Іюн. 23, собр. узак., № 552, ст. 1, 2.]

Прил. къ ст. 946 (примѣч.): *статья 3, пунктъ 6 (по Прод. 1868 г.).*—Примѣчаніе 2. Въ 1869 году, учреждены Кіевская и Саратовская заводскія конюшни (депо).—Сіе примѣчаніе относится также къ статьѣ 946 (примѣч., прил., ст. 14, прил., росп., отд. I и IV, по Прод. 1868 г.).

1869 Окт. 21, собр. узак., № 766, шт.

Прил. къ ст. 946 (примѣч.): *статья 14, прил., росп., отд. I и IV. — См. выше, прил. къ ст. 946 (примѣч., ст. 3, п. б, примѣч. 2).*

Прил. къ ст. 1376: *статья 1 (по Прод. 1864 г.).*—Примѣчаніе 2. Съ подчиненіемъ, въ 1868 году, управленія дѣлами Греко-Уніатскаго исповѣданія въ губерніяхъ Царства Польскаго вѣдѣнію Министра Народнаго Просвѣщенія, учреждена при немъ особая Канцелярія для производства Греко-Уніатскихъ дѣлъ.

1868 Окт. 3, собр. узак., № 777; 1869 Февр. 14, собр. узак., № 141, ук. Сен., ст. 2.

Прил. къ ст. 1453: *статья 1 (по Прод. 1868 г.).*—Примѣчаніе 2. Обязанности Министерства Путей Сообщенія по призыву на дѣйствительную службу отпускныхъ нижнихъ чиновъ, причисленныхъ къ запаснымъ войскамъ, указаны въ особомъ по сему предмету Положеніи.

1870 Сент. 22, собр. узак., № 792, пол., §§ 26, 44, 47, 66.

Прил. къ ст. 1453: *статья 2 (по Прод. 1868 г.).*—Примѣчаніе 5. На упомянутыя въ сей (2) статьѣ и въ 1 къ ней примѣчаніи штатныя при Министрѣ Путей Сообщенія должности Чиновниковъ особыхъ порученій и сверхштатныя должности состоящихъ по Министерству чиновниковъ разрѣшено помѣщать и военныхъ чиновъ, на основаніи установленныхъ для сего особыхъ правилъ.

1869 Іюн. 5, собр. узак., № 494, ст. 1, 2.

Прил. къ ст. 1453: *статья 4 (по Прод. 1868 г.).* — Примѣчаніе. Въ число Членовъ Совѣта Министерства Путей Сообщенія опредѣляются, по усмотрѣнію Министра, Инженеры, гражданскіе чины и военные генералы, безъ опредѣленнаго напередъ числа тѣхъ и другихъ, съ тѣмъ только, чтобы общее число Членовъ было не болѣе числа, назначеннаго въ штатѣ.

1869 Іюн. 25, собр. узак., № 532.

Прил. къ ст. 1638: *статья 1, пунктъ 2 (по Прод. 1868 г.) — Отмѣненъ.* — [1869 Февр. 17, собр. узак., № 165, ст. 1.]

Прил. къ ст. 1638: *статьи 4 до 7 (по Прод. 1868 г.)—Отмѣнены.*— [1869 Февр. 17, собр. узак., № 165, ст. 1.]

Прил. къ ст. 1638: *статья 8 (по Прод. 1868 г.).*—Примѣчаніе 2. Управленіе перевозкою почтъ по желѣзнымъ дорогамъ сосредоточивается въ Почтовомъ Департаментѣ на основаніяхъ, указанныхъ въ Уставѣ Почтовомъ (ст. 274, по сему Прод.).

1869 Мая 28, собр. узак., № 499, мн. Гос. Сов., I, ст. 1 — 4, 6, 7; росп.

Прил. къ ст. 2319: *статья 10 (по Прод. 1869 г.).*—Примѣчаніе. Объ отпускахъ чиновниковъ Посольствъ, Миссій и Консульствъ и о вознагражденіи за временное исправленіе должностей при означенныхъ установленіяхъ постановлены особыя правила, указанныя въ Уставахъ о Службѣ по опредѣленію отъ правительства (ст. 1202, примѣч., по сему Прод.) и о Пошлинахъ (ст. 660, дополн. 3, по сему Прод.). — Сіе примѣчаніе относится также къ статьѣ 2319 (прил., ст. 52, по Прод. 1869 г.).

1869 Март. 10, собр. узак., № 235, ст. 1— 13.

Прил. къ ст. 2319: *статья 52 (по Прод. 1869 г.).—См. выше, прил. къ ст. 2319 (ст. 10, примѣч.).*

ПРИЛОЖЕНІЯ

къ Продолженію 1871 года Свода Зак., Т. I, Ч. II, Учр. Мин.

Приложеніе къ статьѣ 1914 (примѣч.).

Временныя правила объ изданіи Министерствомъ Юстиціи Вѣдомости Справокъ о судимости.

1. По каждому вошедшему въ окончательную законную силу приговору, коимъ подсудимый присуждается къ наказанію не ниже тюремнаго заключенія, образованныя по Уставамъ 20 Ноября 1864 года общія судебныя установленія, а также Мировые Съѣзды и Мировые Судьи тѣхъ губерній, въ которыхъ Судебные Уставы введены въ полномъ ихъ объемѣ, составляютъ особыя справки о судимости и сообщаютъ ихъ въ Департаментъ Министерства Юстиціи.

Примѣчаніе. По дѣламъ о бродягахъ, приговариваемыхъ на основаніи Уложенія о Наказаніяхъ (ст. 70, примѣч., прил. II, § V, и ст. 952) къ водворенію въ Восточной Сибири, судебныя установленія таковыхъ справокъ не сообщаютъ.

1870 Янв. 15, собр. узак., № 176, прав., ст. 1 и прим.

2. Справки составляются по установленной формѣ и пишутся разборчиво, на заранѣе заготовленныхъ печатныхъ бланкахъ, согласно утвержденнымъ Министромъ Юстиціи образцамъ.

Тамъ же, ст. 2.

3. Въ справкахъ этихъ означается: 1) судъ (или судья), постановившій приговоръ, 2) званіе, имя, отчество, фамилія или прозвище подсудимаго (въ выпискахъ о лицахъ женскаго пола, состоящихъ въ замужествѣ и вдовыхъ, въ справкѣ прописывается всегда фамилія, которую онѣ носили въ дѣвицахъ, съ обозначеніемъ въ скобкахъ и имени мужа), 3) лѣта его, 4) мѣсто рожденія, постояннаго жительства и приписки, а также занятіе или ремесло, буде таковое имѣетъ (положительная невозможность собрать то или другое изъ означенныхъ въ сей статьѣ свѣдѣній не останавливаетъ ни въ какомъ случаѣ доставленія справки о судимости), 5) преступное дѣяніе, за которое осужденъ подсудимый, 6) наказаніе, къ которому онъ былъ приговоренъ, и 7) время обращенія приговора къ исполненію.

Примѣчаніе. Означенныя въ статьяхъ 2, 3 и 4 свѣдѣнія собираются Судебными Слѣдователями и Мировыми Судьями при допросахъ подсудимыхъ по всѣмъ дѣламъ о преступленіяхъ и проступкахъ, влекущихъ за собою наказаніе не ниже тюремнаго заключенія и означаются съ точностію въ протоколахъ допроса.

Тамъ же, ст. 3 и прим.

4. Справки составляются о каждомъ подсудимомъ отдѣльно, хотя бы однимъ приговоромъ присуждено къ наказанію нѣсколько подсудимыхъ, и подписываются: а) по дѣламъ, рѣшеннымъ Правительствующимъ Сенатомъ въ качествѣ первой судебной инстанціи, Оберъ-Секретаремъ; б) по дѣламъ, рѣшеннымъ Судебными Палатами и Окружными Судами, Секретарями сихъ судебныхъ установленій; в) по дѣламъ, рѣшеннымъ Мировыми Съѣздами, Непремѣнными Членами сихъ Съѣздовъ, и наконецъ г) по дѣламъ, рѣшеннымъ Мировыми Судьями, сими послѣдними.

Тамъ же, ст. 4.

5. Справки отсылаются въ Департаментъ Министерства Юстиціи одновременно съ обращеніемъ приговора къ исполненію, при чемъ въ то же время въ настольномъ реестрѣ противъ каждаго дѣла отмѣчается нумеръ, за которымъ справка отослана, и время отсылки.

Тамъ же, ст. 5.

6. За достовѣрность сихъ справокъ отвѣтствуютъ лица, подписавшія таковыя (Улож. о Наказ., ст. 362 и 417).

Тамъ же, ст. 6.

7. Всѣ, получаемыя въ Департаментѣ Министерства Юстиціи, справки сосредоточиваются въ учреждаемомъ при семъ Департаментѣ Архивѣ Справокъ о судимости, и въ опредѣленные Министромъ Юстиціи сроки печатаются въ видѣ особыхъ Вѣдомостей.

Примѣчаніе. Порядокъ печатанія сихъ Вѣдомостей, разсылки ихъ судебнымъ мѣстамъ и лицамъ и храненіе самыхъ справокъ опредѣляется Министромъ Юстиціи.

Тамъ же, ст. 7 и прим.

8. Полученіе вышеупомянутой (ст. 7) Вѣдомости обязательно для всѣхъ образованныхъ по Уставамъ 20 Ноября 1864 года судебныхъ мѣстъ и лицъ прокурорскаго надзора, а также для Участковыхъ Мировыхъ Судей и Судебныхъ Слѣдователей тѣхъ мѣстностей, гдѣ Судебные Уставы введены въ полномъ ихъ объемѣ. Всѣ означенныя установленія получаютъ сію Вѣдомость непосредственно изъ Сенатской Типографіи, на счетъ канцелярскихъ суммъ, и обязаны принимать ее въ соображеніе при разсмотрѣніи производимыхъ ими уголовныхъ дѣлъ.

Тамъ же, ст. 8.

9. Подписная плата за полученіе Вѣдомости Справокъ о судимости установляется на каждый годъ Министромъ Юстиціи и удерживается въ началѣ года изъ суммъ, назначенныхъ на содержаніе канцелярій судебныхъ учрежденій. Получаемыя такимъ образомъ суммы поступаютъ непосредственно въ Сенатское Казначейство.

Тамъ же, ст. 9.

10. Вѣдомости Справокъ о судимости не подлежатъ продажѣ частнымъ лицамъ, но, съ разрѣшенія Министра Юстиціи, могутъ быть выдаваемы за подписную цѣну другимъ правительственнымъ учрежденіямъ.

Тамъ же, ст. 10.

УЧРЕЖДЕНІЕ

КОММИСІИ ПРОШЕНІЙ.

(Продолженіе 1871 года Свода Зак., Тома I, Части II.)

77, п. г.—Примѣчаніе. Восьмой Департаментъ Правительствующаго Сената упраздненъ и дѣла онаго переданы въ Седьмой Департаментъ Правительствующаго Сената.—Сіе примѣчаніе относится также къ статьѣ 144 (прил., форм. II).

1870 Март. 2, собр. узак., № 256, мн. Гос. Сов., ст. 1, 2.

Прил. къ ст. 144: *форма II. — См. выше, ст. 77 (п. 1, примѣч.).*

УЧРЕЖДЕНІЕ

ОРДЕНОВЪ И ДРУГИХЪ ЗНАКОВЪ ОТЛИЧІЯ.

(Продолженіе 1871 года Свода Зак., Тома I, Части II.)

36, п. 2.—Къ предметамъ занятій Секретаря при Директорѣ Канцеляріи Капитула Орденовъ принадлежитъ снятіе и засвидѣтельствованіе съ вѣрности копій со всѣхъ Высочайшихъ указовъ, грамотъ и повелѣній; и выписокъ изъ указовъ, для передачи къ исполненію, для представленія въ Правительствующій Сенатъ и для отсылки въ Сенатскія Вѣдомости и въ Редакцію газеты Правительственный Вѣстникъ, для обнародованія.

1844 Сент. 24 (18244) ст. 36, п. 2; 1871 Февр. 25, свѣд. Капит. Орден., № 957.

170.—Каждый орденъ имѣетъ особенные свои опредѣленные знаки, и никому не дозволяется украшать оные драгоцѣнными каменьями, кромѣ тѣхъ, коимъ таковые украшенные знаки отъ Императорскаго Величества пожалованы будутъ.—Кромѣ ордена Св. Георгія, къ знакамъ всѣхъ орденовъ, жалуемыхъ за военные противъ непріятеля подвиги, присоединяется, для различія отъ жалуемыхъ за другія заслуги, по два, накрестъ лежащихъ, меча, по утвержденнымъ образцамъ, и по правиламъ, подробно опредѣленнымъ въ Статутахъ.

1797 Апр. 5 (17968) ст. 7; 1855 Авг. 5 (29564); 1870 Дек. 2, собр. узак., № 996.

(NB. Примѣчаніе къ сей статьѣ, въ Сводѣ, остается въ силѣ.)

180, п. 1 (по Прод. 1863 г.). — Примѣчаніе. Представленіе чиновъ Главныхъ Управленій Военнаго Министерства и Главнаго Штаба къ награжденію, за выслугу установленныхъ лѣтъ, орденами предоставляется Начальникамъ сихъ Управленій и Штаба, по принадлежности. Объ удостоиваемыхъ къ орденамъ по Статуту означенные Начальники сообщаютъ въ Капитулъ Орденовъ. Сношенія сего рода съ Капитуломъ производятся ими отъ имени Военнаго Министра; сношенія же съ Капитуломъ о высылкѣ орденовъ, Всемилостивѣйше пожалованныхъ лицамъ, служащимъ по вѣдомству Главныхъ Управленій, производятся Помощниками ихъ Начальниковъ.

1869 Янв. 1, собр. узак., № 30, пол., ст. 291, п. в; прим.; 384, п. 3; 392, п. 4, в.

180, п. 2 (по Прод. 1863 г.). — Примѣчаніе. Съ 1864 года, всѣ дѣла по Сибири, вносившіяся до того времени въ Сибирскій Комитетъ, вносятся въ Комитетъ Министровъ.

1864 Дек. 31 (41631).

256 (по Прод. 1863 г.). — Примѣчаніе 3. Предметы вѣдѣнія бывшаго Инспекторскаго Департамента Военнаго Министерства, съ 1869 года, сосредоточиваются въ Главномъ Штабѣ. — Сіе примѣчаніе относится также къ статьямъ 440, 441, 459, 463 (примѣч. 2, по Прод. 1863 г.), 526 и 688 (прил., ст. 42, 47, 48, 55, 56, 60, по Прод. 1863 г.).

1867 Март. 29, собр. узак., № 543, шт.; 1869 Янв. 1, собр. узак., № 36, пол., ст. 133.

260.—Примѣчаніе 2. Лица военнаго и морскаго вѣдомствъ, осужденныя къ исключенію изъ службы, съ лишеніемъ чиновъ, или къ разжалованію въ рядовые или матросы, лишаются орденовъ и другихъ знаковъ отличія, кромѣ медалей за участіе въ войнахъ и походахъ и крестовъ равнаго съ ними достоинства, но сохраняютъ пріобрѣтенныя орденами права дворянства или почетнаго гражданства.

1868 Мая 5, собр. узак., № 789, ст. 38, 42; 1870 Апр. 13, собр. узак., № 548, ст. 38, 42.

347.—Дополненіе. Если орденъ Бѣлаго Орла пожалованъ съ мечами за военные подвиги, то знакъ онаго и при орденѣ Св. Апостола Андрея Первозваннаго носится на шеѣ, но звѣзда сего ордена снимается.

1870 Дек. 3, собр. узак., № 938, ст. 5.

375. — Примѣчаніе. Если, при внесеніи въ мѣстную Кавалерскую Думу представленія о награжденіи орденомъ Св. Георгія за военные подвиги, не будетъ на лицо назначенныхъ сею (375) статьею, для составленія оной, семи кавалеровъ ордена Св. Георгія, то Дума эта можетъ состоять и изъ меньшаго числа, но не менѣе, какъ изъ трехъ кавалеровъ сего ордена.

1869 Февр. 7, собр. узак., № 191.

400. — Дополненіе. Въ 1869 году, повелѣно: опредѣлить къ ежегодному отпуску изъ свободныхъ суммъ Капитула Россійскихъ Императорскихъ и Царскихъ Орденовъ по тридцати тысячъ рублей на призрѣніе неимущихъ кавалеровъ ордена Св. Георгія, воспитаніе или образованіе ихъ дѣтей и сиротъ, облегченіе участи ихъ семействъ и на другіе предметы, соотвѣтствующіе нуждамъ сихъ кавалеровъ (а). Изъ означенной суммы производятся слѣдующія, на нижеизложенныхъ основаніяхъ, выдачи: 1) неимущимъ кавалерамъ, какъ служащимъ, такъ и отставнымъ, для которыхъ получаемыя отъ казны жалованье и пенсіи не доставляютъ достаточныхъ средствъ къ существованію, особенно при семейномъ положеніи, производятся, сверхъ жалованья, или пенсій, назначенныхъ изъ государственнаго казначейства или изъ инвалиднаго капитала, добавочныя пенсіи. 2) Таковыя же пенсіи назначаются вдовамъ и дѣтямъ умершихъ кавалеровъ, преимущественно убитыхъ въ сраженіи, первымъ по смерть или до выхода въ замужество, а послѣднимъ до совершеннолѣтія или до поступленія въ учебныя заведенія на казенный счетъ, или до поступленія сыновей на службу и дочерей до выхода въ замужество; сиротамъ же: сыновьямъ и дочерямъ увѣчнымъ и одержимымъ неизлечимыми болѣзнями, не имѣющимъ способовъ къ своему пропитанію, по смерть, на основаніи общаго Устава о Пенсіяхъ. 3) Кавалерамъ одинокимъ и безсемейнымъ, которые по преклонности лѣтъ и увѣчьямъ желаютъ поступить въ военныя богадѣльни, но не могутъ быть приняты въ оныя за неимѣніемъ вакансій, производится постоянное содержаніе до помѣщенія въ богадѣльню.

4) Хотя кавалеры пользуются правомъ помѣщенія дѣтей своихъ: сыновей въ военно-учебныя заведенія, а дочерей въ Патріотическій и другіе Институты на казенный счетъ, и кромѣ того на счетъ суммъ Капитула Орденовъ въ Училища Ордена Св. Екатерины и Маріинскій Институтъ, но иногда дѣти ихъ не могутъ поступить въ таковыя заведенія на казенный счетъ по неимѣнію вакансій. Въ такихъ случаяхъ, для образованія дѣтей кавалеровъ, по желанію ихъ родителей и опекуновъ, или въ сказанныхъ Институтахъ и Училищахъ, или въ гражданскихъ учебныхъ заведеніяхъ, или дома, учреждаются стипендіи. 5) Кавалерамъ, или семействамъ кавалеровъ, которыхъ постигнутъ какія нибудь несчастія, какъ-то: смерть кого либо изъ семейства, потери отъ пожара или наводненія, неудачи, или утраты въ хозяйственномъ быту, или другіе подобные несчастные случаи, назначаются единовременныя выдачи на погребеніе умершихъ или на возмѣщеніе сдѣланныхъ потерь. 6) Кавалеры и семейства умершихъ кавалеровъ, имѣющіе право на вспомоществованіе по предъидущимъ (1—5) пунктамъ, и желающіе воспользоваться онымъ, обращаются съ прошеніями о томъ въ Комитетъ о Раненыхъ, съ приложеніемъ необходимыхъ документовъ, по примѣненію къ изложеннымъ въ Сводѣ Военныхъ Постановленій правиламъ для ходатайствъ о принятіи подъ покровительство сего Комитета и о назначеніи изъ онаго пенсій и другихъ выдачъ. 7) Могущіе быть, особенно въ первое время, остатки одного года отъ суммы тридцати тысячъ рублей переносятся на расходъ къ слѣдующему году, для употребленія вмѣстѣ съ суммою, опредѣленною на тотъ годъ. Если же впослѣдствіи сумма эта будетъ распредѣляема каждогодно безъ остатка, а между тѣмъ отъ кавалеровъ, вдовъ и сиротъ поступятъ просьбы о вспомоществованіи, то таковыя лица зачисляются въ кандидаты и просьбы ихъ удовлетворяются по мѣрѣ открытія вакансій. Кандидатамъ симъ ведутся кандидатскіе списки. 8) Выдачи, производимыя на основаніи правилъ, изложенныхъ въ пунктахъ 1—5 сего дополненія, не подлежатъ ни вычетамъ въ пользу инвалиднаго капитала и на пенсіи, ни удержанію по частнымъ взысканіямъ (б).

(а) 1869 Дек. 9, собр. узак. 1870 г., № 11.—(б) 1870 Янв. 24, собр. узак., № 194, Б, ст. 1—8.

407 (по Прод. 1863 г.).—Кресты ордена Св. Георгія второй и третьей степени, а равно четвертой степени, если сія четвертая степень была пожалована за военные подвиги, носятся кавалерами и при пожалованіи высшей степени сего ордена; но звѣзда ордена второй степени, при первой, снимается.

1857 Апр. 3 (31693); Мая 14 (31841); 1870 Дек. 3, собр. узак., № 938, ст. 1.

(NB. Примѣчаніе къ сей статьѣ, въ Сводѣ, остается въ силѣ.)

440. — *См. выше, ст. 256 (примѣч. 3).*

440, примѣч. (по Прод. 1868 г.) — *Отмѣнено.* — [1869 Янв. 1, собр. узак., № 36, пол., ст. 133.]

441. — *См. выше, ст. 256 (примѣч. 3).*

451.—Примѣчаніе 2. Въ 1869 году, правила о порядкѣ назначенія отпускнымъ и отставнымъ нижнимъ чинамъ сухопутнаго вѣдомства пенсій на

знаки отличія военнаго ордена, изложенныя въ примѣчаніи къ сей (451) статьѣ (по Прод. 1868 г.), примѣнены къ нижнимъ чинамъ, увольняемымъ изъ вѣдомства морскаго.

1869 Окт. 13, собр. узак. 1870 г., № 28, прав., ст. 98, 101—112.

455. — Примѣчаніе 2. Предметы вѣдомства бывшаго Департамента Государственныхъ Имуществъ Главнаго Управленія Намѣстника Кавказскаго сосредоточиваются, съ 1867 года, въ мѣстномъ Управленіи Государственными Имуществами.

1867 Дек. 9, собр. узак., № 997, пол., ст. 30.

459. — *См. выше, ст. 256 (примѣч. 3).*

468, примѣч. 2 (по Прод. 1863 г.). — *См. выше, ст. 256 (примѣч. 3).*

478.—Примѣчаніе. Въ 1870 году, отмѣнено присоединеніе мечей на верху креста и верхней части звѣзды къ знакамъ ордена Св. Владиміра, жалуемымъ не за военныя отличія лицамъ, имѣющимъ младшія степени того же ордена за военные подвиги.

1870 Дек. 3, собр. узак., № 938.

477.—Орденскіе знаки Св. Владиміра младшихъ степеней, если оные пожалованы не за военные, противъ непріятеля, подвиги, снимаются при пожалованіи старшихъ степеней сего же ордена (а); но кресты ордена Св. Владиміра второй, третьей и четвертой степени, пожалованные съ мечами за военные, противъ непріятеля, подвиги, носятся и при пожалованіи высшей степени того же ордена, звѣзда же ордена второй степени, при первой, снимается (б). Лента ордена Св. Владиміра первой степени, при другихъ старшихъ орденахъ, носится по камволу; въ день же кавалерскаго праздника по кафтану, при чемъ знаки прочихъ орденовъ снимаются (в).

(а) 1795 Февр. 8 (17306); 1871 Февр. 26, свѣд. Капит. Орден., № 970.—(б) 1870 Дек. 3, собр. узак., № 938, ст. 1.—(в) 1845 Іюл. 22 (19227) ст. 7.

(NB. Примѣчанія 1 и 2 къ сей статьѣ, въ Сводѣ, остаются въ силѣ.)

484, п. 2, в (по Прод. 1863 г.). — Право на полученіе ордена Св. Владиміра четвертой степени съ бантомъ и надписью: 25 лѣтъ, пріобрѣтаютъ всѣ тѣ бригадные и ротные командиры, а равно отрядные и запасные офицеры Пограничной Стражи, которые прослужили не менѣе одной кампаніи противъ непріятеля и были по крайней мѣрѣ въ одномъ сраженіи, хотя бы то и не въ офицерскомъ званіи, а въ нижнемъ чинѣ.

1869 Ноябр. 18, собр. узак., № 936.

504. — Примѣчаніе 2. Въ 1865 году, упразднено Азовское казачье войско, а въ 1868 году, Новороссійское.

1865 Окт. 11 (42546); 1868 Дек. 3, собр. узак. 1869 г., № 42.

526. — *См. выше, ст. 256 (примѣч. 3).*

537—*Отмѣнена* —[1869 Дек. 1, собр. узак. 1870 г., № 404.]

560.—Къ знакомъ ордена Св. Анны, когда онъ жалуется за военные, противъ непріятеля, подвиги, присоединяется по два, накрестъ лежащихъ, меча: по срединѣ креста и звѣзды.

1835 Авг. 5 (29564); 1870 Дек. 3, собр. узак., №938.

(NB. Дополненіе къ сей статьѣ, въ Продолженіи 1865 года, остается въ силѣ.)

563.—Орденъ Св. Анны носится по нижеслѣдующимъ правиламъ: 1) орденскіе знаки Св. Анны младшихъ степеней, если оные пожалованы не за военные подвиги, снимаются при пожалованіи высшихъ степеней сего ордена. Равнымъ образомъ орденскіе знаки Св. Анны первой или второй степени, пожалованные не за военные подвиги, снимаются при пожалованіи знаковъ той же степени, украшенныхъ Императорскою короною (а). 2) Орденскіе знаки Св. Анны третьей степени, пожалованные съ мечами за военные подвиги, носятся и при высшихъ степеняхъ сего ордена (б). 3) Крестъ ордена Св. Анны второй степени, пожалованный съ мечами за военные подвиги, носится и при орденѣ Св. Анны второй степени съ Императорскою короною, полученномъ за другія, не военныя, отличія; но снимается, если сей послѣдній орденъ пожалованъ съ мечами за военные подвиги. Крестъ ордена Св. Анны второй степени съ Императорскою короною, пожалованный съ мечами за военные подвиги, а при неимѣніи таковаго, крестъ сей же степени безъ короны, пожалованный также съ мечами за военные подвиги, носятся и при первой степени сего ордена; но снимаются при орденѣ Св. Анны первой степени съ Императорскою короною или безъ короны, пожалованномъ съ мечами за военные подвиги, когда оный, по установленному правилу (п. 4 и 6), долженъ носиться на шеѣ (в). 4) Крестъ ордена Св. Анны первой степени, пожалованный съ мечами за военные подвиги, снимается при орденѣ Св. Анны первой степени съ Императорскою короною, пожалованномъ также съ мечами за военные подвиги; но носится на шеѣ, если крестъ первой степени съ короною пожалованъ за другія, не военныя, отличія: въ этомъ случаѣ сей послѣдній крестъ вовсе снимается при другихъ старшихъ орденахъ (г). 5) При другихъ старшихъ орденахъ крестъ ордена Св. Анны первой степени, пожалованный не за военныя отличія, носится: кавалерами ордена Св. Александра Невскаго, имѣющими орденъ Бѣлаго Орла, въ петлицѣ, неимѣющими же сего послѣдняго ордена а равно и кавалерами онаго, на шеѣ на лентѣ, присвоенной второй степени ордена (д). По кавалеры ордена Св. Анны первой степени съ Императорскою короною или безъ короны, полученнаго ими не за военныя отличія, не надѣваютъ въ петлицу знаковъ сего ордена, если вмѣстѣ съ тѣмъ имѣютъ крестъ третьей степени ордена Св. Анны съ мечами за военные подвиги, а носятъ въ петлицѣ сей послѣдній крестъ (е). 6) Крестъ ордена Св. Анны первой степени съ Императорскою короною или безъ короны, пожалованный съ мечами за военные подвиги, носится на шеѣ и при всѣхъ другихъ старшихъ орденахъ; но звѣзда ордена Св. Анны снимается (ж).

(а) 1829 Апр. 14 (2820) ст. 15; 1845 Іюл. 22 (19228); 1871 Февр. 26, свѣд. Капит. Орден., № 970.—(б) 1870 Дек. 3, собр. узак., № 938, ст. 2. — (в) Тамъ же, ст. 3. — (г) Тамъ же, ст. 4.—(д) 1845 Іюл. 22 (19228), ст. 6.—(е) 1870 Дек. 3, собр. узак., № 938, ст. 6.—(ж) Тамъ же, ст. 5.

575. — Примѣчаніе 2. Дѣла по награжденію нижнихъ чиновъ знакомъ ордена Св. Анны принадлежатъ къ предметамъ вѣдѣнія Главнаго Штаба.

1869 Янв. 1, собр. узак., № 36, пол., ст. 139, п. 5, в.

631.—Примѣчаніе 2. Въ 1870 году, отмѣнено присоединеніе мечей наверху креста и верхней части звѣзды къ знакамъ ордена Св. Станислава, жалуемымъ не за военныя отличія лицамъ, имѣющимъ младшія степени того же ордена за военные подвиги.

1870 Дек. 3, собр. узак., № 938.

633.—Орденъ Св. Станислава носится по нижеслѣдующимъ правиламъ: 1) орденскіе знаки Св. Станислава младшихъ степеней, если оные пожалованы не за военные подвиги, снимаются при пожалованіи высшихъ степеней сего ордена. Равнымъ образомъ орденскіе знаки Св. Станислава второй степени, пожалованные не за военные подвиги, снимаются при пожалованіи знаковъ сей же степени, украшенныхъ Императорскою короною (а). 2) Орденскіе знаки Св. Станислава третьей степени, пожалованные съ мечами за военные подвиги, носятся и при высшихъ степеняхъ сего ордена (б). 3) Крестъ ордена Св. Станислава второй степени, пожалованный съ мечами, за военные подвиги, носится и при орденѣ Св. Станислава второй степени съ Императорскою короною, полученномъ за другія, не военныя, отличія; но снимается, если сей послѣдній орденъ пожалованъ съ мечами за военные подвиги. Крестъ ордена Св. Станислава второй степени съ Императорскою короною, пожалованный съ мечами за военные подвиги, а при пеимѣніи таковаго, крестъ сей же степени безъ короны, пожалованный также съ мечами за военные подвиги, носятся и при первой степени сего ордена; но снимаются при орденѣ Св. Станислава первой степени, пожалованномъ съ мечами за военные подвиги, когда оный, по установленному правилу (п. 5), долженъ носиться на шеѣ (в). 4) Имѣющіе орденъ Св. Станислава первой степени, пожалованный не за военные подвиги, не надѣваютъ ни звѣзды, ни ленты сего ордена при орденѣ Св. Анны первой степени; но носятъ крестъ его на шеѣ на лентѣ, присвоенной второй степени ордена. При орденѣ Бѣлаго Орла, когда орденъ Св. Анны первой степени носится на шеѣ (ст. 563, п. 5, по сему Прод.), знакъ ордена Св. Станислава первой степени носится въ петлицѣ (г). Но кавалеры ордена Св. Станислава первой степени, полученнаго ими не за военные подвиги, не надѣваютъ въ петлицу знаковъ сего ордена, если вмѣстѣ съ тѣмъ имѣютъ крестъ третьей степени Св. Станислава съ мечами за военные подвиги, а носятъ въ петлицѣ сей послѣдній крестъ (д). 5) Крестъ ордена Св. Станислава первой степени, пожалованный съ мечами за военные подвиги, носится на шеѣ и при всѣхъ другихъ старшихъ орденахъ; но звѣзда ордена Св. Станислава снимается (е).

(а) 1839 Мая 28 (12385) § 117.—(б) 1870 Дек. 3, собр. узак., № 938.—(в) Тамъ же, ст. 4.—(г) 1839 Мая 28 (12385) § 3; 1843 Янв. 4 (16411); 1845 Авг. 20 (19294).—(д) 1870 Дек. 3, собр. узак., № 938, ст. 6.—(е) Тамъ же, ст. 5.

800, примѣч. — Пунктъ 13. Съ 1868 года, право на награжденіе Маріинскимъ знакомъ отличія безпорочной службы, сообразно съ Уставомъ его, предоставляется Смотрительницѣ женской школы въ городѣ Павловскѣ (С.-Петербургской губерніи).

1868 Дек. 21, собр. узак. 1869 г., № 62, пол., ст. 32, п. ж.

800, примѣч. — Пунктъ 14. Съ 1869 года, право на награжденіе Маріинскимъ знакомъ отличія безпорочной службы, сообразно съ Уставомъ его, предоставляется Начальницѣ и Сестрамъ Милосердія Никольской Общины Сестеръ Милосердія Попечительства о бѣдныхъ въ Москвѣ, а равно Смотрительницамъ учебныхъ и благотворительныхъ заведеній сего Попечительства.

1869 Авг. 19, собр. узак., № 637.

Прил. къ ст. 688: *статья 35 (по Прод. 1863 г.).*—Дополненіе. Представленіе чиновъ Главныхъ Управленій Военнаго Министерства и Главнаго Штаба къ награжденію знакомъ отличія безпорочной службы предоставляется Начальникамъ сихъ Управленій и Штаба, по принадлежности. Объ удостоиваемыхъ къ сему знаку означенные Начальники сообщаютъ въ Капитулъ Орденовъ. Сношенія сего рода съ Капитуломъ производятся ими отъ имени Военнаго Министра; сношенія же съ Капитуломъ о высылкѣ знаковъ отличія, Всемилостивѣйше пожалованныхъ лицамъ, служащимъ по вѣдомству Главныхъ Управленій, производятся Помощниками ихъ Начальниковъ.

1869 Янв. 1, собр. узак., № 36, пол., ст. 291, п. в; прим.; 381, п. 3; 392, п. 4, в.

Прил. къ ст. 688: *статья 42.—См. выше, ст. 256 (примѣч. 3).*

Прил. къ ст. 688: *статья 47 и 48.—См. выше, ст. 256 (примѣч. 3).*

Прил. къ ст. 688: *статья 55 и 56.—См. выше, ст. 256 (примѣч. 3).*

Прил. къ ст. 688: *статья 60.—См. выше, ст. 256 (примѣч. 3).*

Означеніе

статей Перваго Тома Свода Законовъ 1857 года, при коихъ указанія на постановленія дополнены при Продолженіи 1871 года.

Въ Основныхъ Государственныхъ Законахъ.

При ст. 52, прим. 3 (по Прод. 1869 г.) указанія дополнены: 1868 Дек. 5, собр. узак. 1869 г., № 16; собр. узак. 1869 г., № 22.

При ст. 116 — 1870 Март. 9, собр. узак., № 307.

Въ Учрежденіи Государственнаго Совѣта.

При ст. 24 (по Прод. 1868 г.) указанія дополнены: 1869 Янв. 1, собр. узак., № 36, пол., ст. 79 и 81.

При ст. 158 — 1869 Дек. 31, собр. узак. 1870 г., № 69, шт.

Въ Учрежденіяхъ Комитета Министровъ и Комитета Кавказскаго.

При ст. 13 указанія дополнены: 1869 Янв. 1, собр. узак., № 36, пол., ст. 81.

При ст. 14, п. 3, доп. (по Прод. 1869 г.)— 1870 Мая 23, собр. узак., № 513, мн. Гос. Сов., ст. 5.

При ст. 54—1869 Дек. 31, собр. узак. 1870 г., № 70, шт.

Въ Учрежденіи Правительствующаго Сената.

При ст. 22 (по Прод. 1869 г.) указанія дополнены: 1870 Янв. 6, собр. узак., № 198, мн. Гос. Сов., II.

При ст. 33 — 1870 $\frac{\text{Мая } 24}{\text{Іюн. } 5}$, собр. узак., № 535, уст., ст. 163; Іюп. $\frac{16}{28}$, собр узак., № 597, пол., ст., 8. 149, 153, 158 и 159.

При ст. 50—1869 Апр. 7, собр. узак., № 280, ст. 1, 2.

При ст. 267, прим. 4 (по Прод. 1869 г.)— Окт. 2, собр. узак., № 706, такс.; 1870 Март. 10, собр. узак., № 241.

Въ Учрежденіяхъ Министерствъ.

При ст. 421, п. 7 указанія дополнены: 1870 Март. 30, собр. узак., № 317, II.

При ст. 946, прим. 2 (по Прод. 1864 г.)— 1870 Март. 17, собр. узак., № 323.

При ст. 948 (по Прод. 1869 г.)—1869 Дек. 1, собр. узак., № 893.

При ст. 964, прим. (по Прод. 1868 г.)— 1869 Дек. 1, собр. узак., № 893.

При ст. 969 (по Прод. 1868 г.) — 1869 Дек. 1, собр. узак., № 893.

При ст. 979 (по Прод. 1868 г.)—1869 Дек. 1, собр. узак., № 893.

При ст. 983, прим. 1 и 2 (по Прод. 1868 г.)—1869 Дек. 1, собр. узак., № 893.

При ст. 1061 (по Прод. 1868 г.)—1869 Дек. 1, собр. узак., № 893.

При ст. 1065 до 1067 (по Прод. 1868 г.)— 1869 Дек. 1, собр. узак., № 893.

При ст. 1073 (по Прод. 1868 г.) — 1869 Дек. 1, собр. узак., № 893.

При ст. 1195 и 1196 (по Прод. 1868 г.)— 1869 Дек. 1, собр. узак., № 893.

При ст. 1805, прим. (по Прод. 1863 г.)— 1869 Апр. 11, пол. Ком. Мин.

При ст. 1936, прим. 2 (по Прод. 1868 г.)— 1868 Дек. 10, собр. узак. 1869 г., № 26; собр. узак. 1869 г., № 27; 1870 Ноябр. 18, собр. узак., № 907.

При ст. 2144 (по Прод. 1868 г.)—1869 Дек. 1, собр. узак. 1870 г., № 45.

Въ прил. къ ст. 221: при ст. 31, п. 6 (по Прод. 1868 г.)—1869 Янв. 1, собр. узак., № 36, пол., ст. 78, п. 5.

Въ прил. къ ст. 772, прим. (по Прод. 1863 г.): при ст. 4—1869 Янв. 17, собр. узак., № 98.

Въ прил. къ ст. 1376: при ст. 1 (по Прод. 1864 г.)—1869 Февр. 14, собр. узак., № 141, ук. Сен., ст. 2.

Въ прил. къ ст. 1679, прим. (по Прод. 1868 г.): при ст. 1—1864 Март. 22 (41940) ст. 1.

Въ Учрежденіи Орденовъ.

При ст. 292, доп. (по Прод. 1863 г.) указанія дополнены: 1870 Дек. 3, собр. узак., № 938.

При ст. 332, доп. (по Прод. 1863 г.)— 1870 Дек. 3, собр. узак., № 938.

При ст. 407, прим.—1870 Дек. 3, собр. узак., № 938, ст. 1.

Хронологическій Указатель

къ Продолженію 1871 года Перваго Тома Свода Законовъ.

Годы, мѣсяцы, числа и нумеры постановленій.	Статьи по Продолженію 1871 г. I Тома Свода.
Продолженіе Основныхъ Государственныхъ Законовъ.	
1868 Дек. 5, собр. узак. 1869 г., № 16	52 (прим. 3, въ цит.).
— — — собр. узак. 1869 г., № 22	
1869 Янв. 1, собр. узак., № 36, пол., ст. 52, 53	55 (прим. 3).
1870 Март. 9, собр. узак., № 307.	116 (въ цит.).
Продолженіе Учрежденія Государственнаго Совѣта.	
1842 Апр. 15 (15518) ст. 21 . . .	21 (п. 2).
- 122—124.	122—124.
- 127 . . .	127.
- 156 . . .	156.
- 163 . . .	163.
1856 Іюл. 10 (30708).	123.
1861 Февр. 19 (36653) ст. 7 .	122.
— — — (36655) ст. 2, 5 .	
1865 Янв. 16 (41692).	21 (п. 2), 122, 124, 156.
1869 Янв. 1, собр. узак., № 36, пол., ст. 27 . .	63 (прим. 2).
- 79, 81.	24 (въ цит.).
— Мая 29, собр. узак., № 418, I, ст. 1, 2; II, ст. 1, 2. . . .	23 (п. 17).
III	23 (п. 17, 22).
1869 Дек. 31, собр. узак. 1870 г., № 69, ст. 2 .	1 (прим., прил., ст. 6), 130, 161, 162.
- 5 .	1 (прим., прил., ст. 6), 21 (п. 2), 33 (прим.), 122—124, 127, 130, 156, 161—163.
шт. . .	1 (прим., прил., ст. 6), 21 (п. 2), 122—124, 127, 130, 156, 158 (въ цит.), 161—163.
1870 Март. 30, собр. узак., № 817, I.	23 (п. 14).
1871 Март. 17, свѣд. Гос. Секр., № 430	21 (п. 2), 122, 156.
Продолженіе Учрежденій Комитета Министровъ и Комитета Кавказскаго.	
1869 Янв. 1, собр. узак., № 36, пол., ст. 27 .	2 (прим. 2).
- 81 .	13 (въ цит.).
— Ноябр. 29, собр. узак. 1870 г., № 1, § 65 . .	14 (доп. 2).
— Дек. 31, собр. узак. 1870 г., № 70, шт . .	54 (въ цит.).
1870 Мая 23, собр. узак., № 513, ст. 5 .	14 (п. 3, доп., въ цит.).
Продолженіе Учрежденія Правительствующаго Сената.	
1827 Апр. 28 (1063).	60.
— Іюн. 1, Орд. Мор. Юст. .	
1830 Янв. 6 (3406).	238 (п. 3).
1832 Март. 16 (5236) п. 1—5 .	238 (п. 3).

Годы, мѣсяцы, числа и нумеры постановленій.	Статьи по Продолженію 1871 г. I Тома Свода.	Годы, мѣсяцы, числа и нумеры постановленій.	Статьи по Продолженію 1871 г. I Тома Свода.
1834 Дек. 15, мн. Гос. Сов., II, ст. 4.	238 (п. 3).	**1869** Мая 29, собр. узак., № 418, IV, ст. 2 . . .	60, 129 (прим.), 130, 134 (прим. 2), 135 — 137, 168—170.
1843 Мая 12 (22269).	60, 267 (прим., п. 4).	— - 3 . . .	60, 134 (прим. 2), 135—137, 168—170.
— Авг. 7, свѣд. Мин. Юст. .	267 (прим., п. 4).	— Окт. 2, собр. узак., № 706, такс.	267 (прим. 4, въ цит.).
— Ноябр. 7 (22714) §§ 2, 3 .	8 (п. 1).	— Ноябр. 17, собр. узак., № 856.	428 (прим.), 429, 430 (прим.).
— Дек. 16, свѣд. Мин. Юст. . .	60, 267 (прим., п. 4).	— Дек. 23, собр. узак. 1870 г., № 12, мн. Гос. Сов., ст. 2 . .	31 (прим. 2, доп.), 256 (прил. I, ст. 2, п. в).
1849 Апр. 30 (22216).	230 (прим. 5).	— — 23 собр. узак. 1870 г., № 52, мн. Гос. Сов., ст. 1 . .	
1852 Февр. 19 (26002).	8 (п. 1).	**1870** Янв. 6, собр. узак., № 198, I, ст. 1—11 .	34 (п. 1, прим.), 110 (прим.), 110 (прил.).
— Іюн. 9 (26358).	267 (прим., п. 4).	II	22 (въ цит.).
1864 Іюн. 8 (40972) ст. 1 . .	8 (п. 1).	— — 15, собр. узак., № 176, прав., ст. 8 .	468 (п. 10, прим.).
1865 Окт. 19 (42387).	267 (прим., п. 4).	— Март. 2, собр. узак., № 256, ст. 1	10 (прим.), 12, 46.
1866 Ноябр. 23 (43898).	267 (прим., п. 4).	- 2	10 (прим.), 12.
— Дек. 22 (44024) II, ст. 7—13, 16 .	31 (прим. 2, доп.), 256 (прил. I, ст. 2, п. в).	— — 9, собр. узак., № 228, прав., ст. 5 .	30 (п. 3), 390 (прим.).
1867 Март. 10 (44327) ук. Сен., ст. 3.	34 (п. 1, прим.), 110 (прим.).	- 7 .	468 (п. 10, прим.).
— Дек. 9 (45259) ук. Сен., III .	31 (прим. 2., доп.), 256 (прил. I, ст. 2, п. в).	— — 10, собр. узак., № 241.	267 (прим. 4, въ цит.).
1868 Іюн. 17, собр. узак., № 474, ст. 1	472 (прил., ст. 14, прил., ст. 3, прим. 2).	— — 10, собр. узак., № 318.	312 (прим.).
1869 Янв. 1, собр. узак., № 34, пол., ст. 27 .	8 (п. 1).	— Апр. 13, собр. узак., № 410, ст. 1	260 (прим. 3).
— Февр. 17, собр. узак., № 152, I, ст. 1 .	256 (прил. I, ст. 2, п. д, прим.; ст. 16).	- 2	34 (п. 1, прим.).
— Март. 14, собр. узак., № 186, прав., ст. 2, прим. . . .	472 (прил., ст. 14, прил., ст. 3, прим. 2).	- 4	260 (прим. 3).
— Апр. 7, собр. узак., № 230, ст. 1, 2 . . .	50 (въ цит.), 77 (прил., ст. 3, прим.).	— — 24, собр. узак., № 400.	37 (прим. 4).
— — 7, собр. узак., № 281.	421 (прим.), 468 (п. 1—14), 472 (прил., ст. 17).	— Мая 24 / Іюн. 5, собр. узак., № 535, уст., ст. 163.	38 (въ цит.).
— — 10, собр. узак., № 282.	10 (прим.), 12, 39, 77 (прил., ст. 3), 225.	— Іюн. 16/28, собр. узак., № 597, Пол., ст. 8, 149, 153, 158 и 159	33 (въ цит.).
— Мая 29, собр. узак., № 418, I	348 (прим.).		
II	237 (прим. 2), 348 (прим.).		
III	238 (п. 3), 348 (прим.).		
III, прим. .	137 (прим.), 348 (прим.).		
IV	59 (п. 2),		
— — — собр. узак., № 418, IV, ст. 1 . . .	80 (прил., ст. 3), 127 (прим.), 142, 196, 198, 237, 238 (п. 4), 239, 351.		

Годы, мѣсяцы, числа и нумеры постановленій.	Статьи по Продолженію 1871 г. I Тома Свода.
Продолженіе Учрежденій Министерствъ.	
1825 Ноябр. 2, пн. Гос. Сов.	912.
1830 Ноябр. 6 (4074) прав. отчет. по Мин. Фин., §§ 21, 22; прав. отчет. по Деп. Гос. Каѳн., §§ 4, 8.	912.
1850 Март. 1 (23955) ст. 36.	405 (прим.).
1862 Мая 22 (38809) ст. 9 . . .	221 (прил., ст. 9).
- 17 . . .	1808 (прим. 1, 2).
- 24 . . .	221 (прил., ст. 24).
- 35 . . .	221 (прил., ст. 35).
- 36, 37 .	221 (прил., ст. 36).
- 38 . . .	221 (прил., ст. 38).
- 39 . . .	221 (прил., ст. 39).
- 40 . . .	221 (прил., ст. 40 и прим.).
- 43 . . .	221 (прил., ст. 43, прим.).
- 44 . . .	221 (прил., ст. 44).
- 46 . . .	221 (прил., ст. 46), 912.
- 47 . . .	912.
- 54 . . .	1808 (прим. 1, 2).
- 58 . . .	221 (прил., ст. 58).
— — — доп. прав. о сост. фин. смѣт., ст. 7	221 (прил., ст. 24).
- 9	221 (прил., ст. 36).
1863 Мая 2, пн. Гос. Сов., X .	221 (прил., ст. 24).
— Дек. 12 (40369).	221 (прил., ст. 2, прил., росп., отд. III, п. 5, лит. з (п. 6), и, і.
1864 Март. 22 (41940) ст. 1 . .	1679 (прим., прил., ст. 1, въ цит.).
— Апр. 13 (40787).	221 (прил., ст. 2, прил., росп., отд. III, п. 7, доп., лит. л).
— Сент. 22 (41988) ст. 2 . .	1680.

Годы, мѣсяцы, числа и нумеры постановленій.	Статьи по Продолженію 1871 г. I Тома Свода.
1866 Янв. 18, собр. узак., № 111.	1172, 1173.
— Дек. 22 (44024) ст. 7 . .	1040 (прим.), 1042.
- 16 . .	949 (прим.).
1867 Дек. 23 (45318).	1680.
1868 Окт. 3, собр. узак., № 777.	1376 (прил., ст. 1, прим. 2).
— Дек. 2, собр. узак., № 945, I, ст. 2	1323 (прим.).
— — 10, собр. узак. 1869 г., № 26	1956 (прим. 2, въ цит.).
— 27	
1869 Янв. 1, собр. узак., № 36, пол., ст. 27, 28.	269 (прим.).
- 78, п. 5.	221 (прил., ст. 31, п. б., въ цит.).
- 248 . .	1223 (прим.), 1323 (прим.).
— Янв. 6, собр. узак., № 86 .	405 (прим.).
— — 20, собр. узак., № 139.	221 (прил., ст. 2, прил., росп., отд. III, п. 6, доп.).
— — 17, собр. узак., № 98.	772 (прим., прил., ст. 4, въ цит.).
— Февр. 14, собр. узак., № 141, ук. Сен., ст. 2.	1876 (прил., ст. 1, въ цит.).
— — 17, собр. узак., № 165, ст. 1	1199 (прим.), 1628 (прил., ст. 1, п. 2; ст. 4—7).
— Февр. 20, собр. узак., № 874.	213 (прим.).
— Март. 8, пол. Воен. Сов., ст. 6, п. б .	1680.
— — 10, собр. узак., № 184, ст. 19	906 (п. 4, прим. 3), 1172, 1173.
— — — собр. узак., № 235, ст. 1—13 . . .	2019 (прил., ст. 10, прим.; ст. 52).
— — — собр. узак., № 261.	221 (прил., ст. 2, прил., росп., отд. III, п. 12, доп.).
— — 26, собр. узак., № 245, ук. Сен. . . .	884 (прим. 2), 806.
— Апр. 11, Выс. утв. пол. Ком. Мин.	1805 (прим., въ цит.).

Годы, мѣсяцы, числа и нумеры постановленій.	Статьи по Продолженію 1871 г. I Тома Свода.
1869 Апр. 14, собр. узак., № 366.	221 (прим., ст. 2, прил., росп., отд. III, п. 5, доп.).
— — 29, собр. узак., № 437, пол., ст. 5 . .	1680.
— Мая 6, собр. узак. 1870 г., № 638	
— Мая 28, собр. узак., № 499, I, ст. 1—4, 6, 7; росп. . . .	1688 (прил., ст. 8, прим. 2).
— Іюн. 5, собр. узак., № 434, ст. 1, 2 . . .	1453 (прил., ст. 2, прим. 5).
— — 23, собр. узак., № 552, ст. 1, 2 . . .	221 (прил., ст. 2, прил., росп., отд. III, п. 12, лит. е).
— — — собр. узак., № 552, ст. 6	221 (прил., ст. 2, прил., росп., отд. III, п. 1, доп.; п. 2, доп.; п. 6, доп.).
— Іюн. 25, собр. узак., № 592.	1453 (прил., ст. 4, прим.).
— Іюл. 7, собр. узак., № 571.	221 (прил., ст. 2, прил. росп., отд. III, п. 5, доп.).
— Авг. 18, собр. узак., № 636.	221 (прил., ст. 2, прил., росп., отд. III, п. 10, доп.).
— — 19, собр. узак., № 661.	1579 (прим. 2).
— Окт. 10, собр. узак., № 721.	221 (прил., ст. 2, прил., росп., отд. I, п. 2, доп.).
— — 21, собр. узак., № 766, шт.	946 (прим., прил., ст. 3, п. 6, прим. 2; ст. 14, прил., росп., отд. I, IV).
— Ноябр. 17, собр. узак., № 884.	221 (прил., ст. 2, прил., росп., отд. III, п. 6, доп.).
— — — собр. узак., № 887.	221 (прил., ст. 2, прил., росп., отд. III, п. 12, доп.).
— — 24, собр. узак., № 892, I, ст. 1 . . .	221 (прил., ст. 24).
- 2 . . .	221 (прил., ст. 33, 44).
- 3, 4 . .	221 (прил., ст. 44).
— — 24, собр. узак., № 892, I, ст. 2	221 (прил., ст. 9), 221 (прил., ст. 9).
- 3	221 (прил., ст. 9, 36, 37, 43, прим.).

Годы, мѣсяцы, числа и нумеры постановленій.	Статьи по Продолженію 1871 г. I Тома Свода.
1869 Ноябр. 24, собр. узак., № 892, I, ст. 2	221 (прил., ст. 9).
- 3	221 (прил., ст. 9, 36, 37, 43, прим.).
- 4	221 (прил., ст. 9, 38, 43, прим.).
- 5	221 (прил., ст. 9, 39, 43, прим.).
- 6	221 (прил., ст. 40).
- 7	221 (прил., ст. 46, 47, 58).
II	221 (прил., ст. 51, прим.).
— Дек. 1, собр. узак., № 893.	918 (въ цит.), 949, 964 (въ цит.), 969 (въ цит.), 979 (въ цит.), 985 (прим. 1, 2, въ цит.), 1040, прим., 1042, 1061 (въ цит.), 1065—1067 (въ цит.), 1073 (въ цит.), 1195 (въ цит.), 1196 (въ цит.).
— — 1, собр. узак. 1870 г., № 45	2144 (въ цит.).
— — 23, собр. узак. 1870 г., № 52, мн. Гос. Сов., ст. 1 . .	1040, 1042.
— — 31, собр. узак. 1870 г., № 57, мн. Гос. Сов., ст. 1, 2 и росп	1677 (прим.), 1679, 1682, 1687, 1688, 1690 (п. 6, 10, 11), 1693, 1695, 1698, 1699, 1701—1709, 1727, 1729—1737, 1749, 1751, 1752, 1754 — 1786 и прим., 1787 — 1794, 1806—1822, 1834, 1847, 1854, 1858, 1866 (прим), 1872, 1877, 1887, 1893.
1870 Янв. 15, собр. узак., № 176, прав., ст. 1 . .	1914 (прим., прил., ст. 1).
- 2—6 .	1914 (прим., прил., ст. 2—6).
- 7 . .	1914, прим. и прил. (ст. 7).
- 8—10.	1914 (прим., прил., ст. 8—10).
— Февр. 2, собр. узак., № 185.	221 (прил., ст. 2, прил., росп., отд. III, п. 12, доп.).
— Март. 9, собр. узак., № 228, прав., ст. 1 . .	1914 (прим.).

Годы, мѣсяцы, числа и нумеры постановленій.	Статьи по Продолженію 1871 г. I Тома Свода.
1870 Март. 17, собр. узак., № 323.	946 (прим. 2, въ цит.).
— — 30, собр. узак., № 317, I	97 (п. 5), 101.
II	421 (п. 7, въ цит.).
III, ст. 2 . .	994 (п. 5, прим.), 1189.
— Апр. 3, собр. узак., № 350.	1349 (доп.).
— — 8, цирк. Деп. Гос. Казн., № 8158	221 (прил., ст. 44).
— — 24, собр. узак., № 400.	1905 (прим.).
— Мая 18, собр. узак., № 486.	221 (прил., ст. 2, прил., росп., отд. III, п. 12, доп.).
— — 23, собр. узак., № 503.	221 (прил., ст. 2, прил., росп., отд. III, п. 5, доп.).
— — — собр. узак., № 504.	
— — — собр. узак., № 487, ст. 1	1323 (доп.).
— — 24 (Іюн. 5), собр. узак., № 535, уст., ст. 2, прим. 1.	806 (прим. 2).
- 6	672 (прим. 1), 806 (прим. 2).
- 9, 10, 14, 18.	806 (прим. 2).
- 26, 32, 36 .	672 (прим. 1).
- 134	806 (прим. 2).
- 138	672 (прим. 1), 806 (прим. 2).
- 139, прим. .	672 (прим. 1).
- 167	806 (прим. 2).
— Іюн. 13/25, собр. узак., № 609, пол., ст. 4, 18.	221 (прил., ст. 2, прил., росп., отд. III, п. 7, доп., лит. а).
- 72 . .	745 (п. 6, доп.), 806 (прим. 1).
- 73 . .	745 (п. 6, доп.).
- 74 . .	672 (прим. 2).
— — 16/28, собр. узак., № 597, пол., ст. 12, 71, 92, 111, 113, 121—124, 127.	1365 (прим. 2).
— — 23, собр. узак., № 592.	1221 (прим. 3).
— Іюл. 13, собр. узак., № 645.	221 (прил., ст. 57, прим. 2).
1870 Сент. 7, собр. узак., № 743.	221 (прил., ст. 2, прил., росп., отд. III, п. 12, доп.).
— — 22, свѣд. Мин. Фин., № 4731	405 (прим.).
— — 22, собр. узак., № 792, пол., § 25 . .	806 (прим. 3).
- 26 . .	1453 (прил., ст. 1, прим. 2).
- 41 . .	806 (прим. 3), 1337 (прим.), 1453 (прил., ст. 1, прим. 2).
- 47 . .	1453 (прил., ст. 1, прим. 2).
- 53 . .	1357 (прим.).
- 62, 63.	806 (прим. 3).
- 66 . .	1453 (прил., ст. 1, прим. 2).
— Окт. 23, собр. узак., № 815.	1341 (прим.).
— Ноябр. 18, собр. узак., № 907.	1956 (прим. 2, въ цит.).

Продолженіе

Учрежденія Коммиссіи Прошеній.

1870 Март. 2, собр. узак., № 256, мн. Гос. Сов., ст. 1, 2	77 (п. г, прим.), 144 (прил., форм. II).

Продолженіе

Учрежденія Орденовъ.

1795 Февр. 8 (17306).	477.
1797 Апр. 5 (17908) ст. 7 .	170.
1829 Апр. 14 (2820) ст. 15 .	563.
1839 Мая 28 (12385) § 3 . - 117 .	633.
1843 Янв. 4 (16411).	
1844 Сент. 24 (18214) ст. 36, п. 2 .	36 (п. 2).
1845 Іюл. 22 (19227) ст. 7 .	477.
— — — (19228), ст. 6 .	563.

Годы, мѣсяцы, числа и нумеры постановленій.	Статьи по Продолженію 1871 г. I Тома Свода.	Годы, мѣсяцы, числа и нумеры постановленій.	Статьи по Продолженію 1871 г. I Тома Свода.
1845 Авг. 20 (19291).	633.	1869 Окт. 13, собр. узак. 1870 г., № 28, прав., ст. 98	151 (прим., 2).
1855 — 5 (29561).	170, 560.	- 101—112 .	
1857 Апр. 3 (31693).	407.	— Ноябр. 18, собр. узак., № 936.	484 (п. 2, в).
— Мая 14 (31841).		— Дек. 1, собр. узак. 1870 г., № 401	537.
1864 Дек. 31 (41631).	180 (п. 2, прим.).	— Дек. 9, собр. узак. 1870 г., № 11	400 (доп.).
1865 Окт 11 (42516).	504 (прим. 2).	1870 Янв. 24, собр. узак., № 194, Б, ст. 1—8 . .	
1867 Марг. 29, собр. узак., № 543, шт.	256 (прим. 3), 440, 441, 459, 463 (прим. 2), 526, 688 (прил., ст. 42, 47, 48, 55, 56, 60).	— Апр. 13, собр. узак., № 548, ст. 38 . . . . - 42	260 (прим. 2).
— Дек. 9, собр. узак., № 907, пол., ст. 30 .	135 (прим. 2).	— Дек. 3, собр. узак., № 938.	170, 292 (въ цит.), 332 (въ цит.), 473 (прим.), 560, 631 (прим. 2), 633.
1868 Мая 5, собр. узак., № 789, ст. 38 .	260 (прим. 2).	ст. 1 .	407 (прим. въ цит.), 477.
- 42 .		- 2 .	563.
— Дек. 3, собр. узак. 1869 г., № 42	504 (прим. 2).	- 3 .	
— — 21, собр. узак. 1869 г., № 62, пол., ст. 32, п. ж .	800 (прим., п. 13).	- 4 .	563, 633.
1869 Янв. 1, собр. узак., № 36, пол., ст. 133 .	256 (прим. 3), 440, 441, 459, 463 (прим. 2), 526, 688 (прил., ст. 42, 47, 48, 55, 56, 60).	- 5 .	347, 563, 633.
- 139, п. 5, в.	575 (прим. 2).	- 6 .	563, 633.
- 291, п. в. прим.	180 (прим.), 688 (прил., ст. 35).	1871 Февр. 25, свѣд. Капит. Орден., № 957	36 (п. 2).
- 384, п. 3 .		— — 26, свѣд. Капит. Орден., № 970	477, 563.
- 392, п. 4, в.			
— Февр. 7, собр. узак., № 191.	575 (прим.).		
— Авг. 19, собр. узак., № 637.	800 (прим., п. 14).		

СТАТЬИ

къ Первой Части Втораго Тома

СВОДА ЗАКОНОВЪ 1857 ГОДА.

(*Прод. 1871 года.*)

УКАЗАТЕЛЬ

статей Первой Части Втораго Тома Свода Законовъ 1857 года, измѣненныхъ, дополненныхъ, замѣненныхъ или вовсе отмѣненныхъ по 31 Декабря 1870 года.

Общее губернское учрежденіе.

Статьи Свода.	Родъ перемѣны.	Страницы Продолженій.				
		1863 г.	1864 г.	1868 г.	1869 г.	1871 г.
3, п. 21.	Дополненъ	—	—	35.	—	—
4:	Замѣнена	19.	—	—	—	—
	Дополнена	—	—	35.	59.	—
п. 2.	Доп. (въ ц.)	—	—	203.	—	—
	Замѣненъ	—	—	—	59.	—
- 5.	Замѣненъ	—	—	35.	59.	—
- 7.	Замѣненъ	—	21.	—	—	—
	Измѣненъ	—	—	—	—	123.
	Доп. въ т.	—	—	35.	59.	—
	Доп. въ ц.	—	—	—	95.	—
прим. 1.	Замѣнено	19.	—	—	—	—
— 2.	Замѣнено	19.	—	—	—	—
	Дополнено	—	—	35.	—	—
6:	Измѣнена	19.	—	35.	—	—
	Замѣнена	—	21.	—	—	—
прим. 1. — 2. — 3.	Замѣнены	—	21.	—	—	—
12.	Дополнена	—	—	36.	—	—
13, п. 3.	Измѣненъ	—	—	36.	—	—
- 4.	Измѣненъ	—	—	36.	—	—
- 5.	Измѣненъ	—	—	36.	—	123.
- 6.	Измѣненъ	—	—	—	—	123.

Статьи Свода.	Родъ перемѣны.	Страницы Продолженій.				
		1863 г.	1864 г.	1868 г.	1869 г.	1871 г.
14.	Дополнена	—	—	36.	—	—
15 до 17.	Дополнены	—	—	36.	—	—
18:	Дополнена	—	—	36.	—	—
прим.	Доп. (въ ц.)	—	—	—	95.	—
19.	Дополнена	—	—	36.	—	—
21:	Замѣнена	20.	—	—	—	—
	Дополнена	—	—	37.	—	124.
	Измѣнена	—	—	37, 38.	59, 60.	—
прим. 1. — 2.	Замѣнены	20.	—	—	—	—
— 4.	Замѣнено	—	—	—	—	123.
— 5.	Замѣнено	—	—	—	59.	123.
— 8.	Замѣнено	—	—	—	—	124.
— 9.	Доп. (въ ц.)	—	—	—	—	169.
22:	Дополнена	—	—	38.	—	—
	Измѣнена	20.	21.	38.	60.	—
прим. 2.	Замѣнено	—	—	38.	—	124.
— 4.	Замѣнено	—	—	—	60.	—
	Доп. (въ ц.)	—	—	—	—	169.
— 5.	Доп. (въ ц.)	—	—	—	—	169.
— 6.	Доп. (въ ц.)	—	—	—	—	169.
23:	Измѣнена	20.	—	38, 39.	—	124.
прим. 3. — 5.	Доп. (въ ц.)	—	—	—	—	169.
24:	Дополнена	20.	—	—	—	—
	Замѣнена	—	—	39.	—	—
п. 2.	Замѣненъ	—	21.	39.	—	—
доп.	Замѣнено	—	—	39.	—	—
25:	Замѣнена	20.	—	—	—	—
	Дополнена	—	—	39.	60.	—
	Измѣнена	—	—	39.	—	124.
п. 2.	Измѣненъ	—	—	39.	—	—
- 3.	Отмѣненъ	—	—	39.	—	—
- 17.	Измѣненъ	—	—	39.	—	—
прим. 1.	Замѣнено	21.	—	—	—	—
— 3.	Дополнено	—	—	—	60.	—
26.	Измѣнена	—	—	—	—	124.

Статьи Свода.	Родъ перемѣны.	Страницы Продолженій.				
		1863 г.	1864 г.	1868 г.	1869 г.	1871 г.
32.	Измѣнена	—	—	39.	—	—
34, прим. 2.	Доп. (въ ц.)	193.	—	—	—	—
37.	Измѣнена.	—	—	40.	—	—
39.	Доп. (въ ц.)	—	—	—	95.	—
41.	Измѣнена.	—	—	40.	—	—
44.	Измѣнена.	—	—	40.	60.	125.
45, прим.	Замѣнено	21.	—	—	—	—
47.	Дополнена	—	—	40.	—	—
50:	Дополнена	21.	—	—	—	—
прим.	Измѣнено.	—	—	40.	—	—
56. **57.**	Измѣнены.	—	—	—	60, 61.	—
60:	Измѣнена.	—	—	40.	61.	—
прим.:	Дополнено	—	—	—	61.	—
доп.	Дополнено	—	—	—	—	125.
68:	Измѣнена.	—	—	40.	61.	—
прим.	Отмѣнено.	21.	—	—	—	—
83.	Замѣнена	21.	—	—	—	—
84.	Дополнена	—	—	40.	—	—
	Измѣнена	—	—	40.	61.	125.
85. **86.**	Замѣнены.	21.	—	—	—	—
87:	Дополнена	21.	—	—	—	—
	Измѣнена.	—	—	41.	—	—
доп.	Замѣнено.	—	—	40.	—	—
88.	Измѣнена.	22.	—	41.	61.	125.
109.	Дополнена	—	—	—	61.	—
116.	Измѣнена.	—	—	41.	—	—
131.	Измѣнена	—	—	41.	—	—
137.	Отмѣнена.	—	—	41.	—	—
142.	Измѣнена	—	—	41.	—	—
144.	Измѣнена.	—	—	—	61.	—
145.	Замѣнена	—	—	41.	—	—
146.	Измѣнена	—	—	41.	—	—
159, прим.	Отмѣнено.	—	—	41.	—	—

Статьи Свода.	Родъ перемѣны.	Страницы Продолженій.				
		1863 г.	1864 г.	1868 г.	1869 г.	1871 г.
162.	Замѣнена	—	—	41.	—	—
169. **170.**	Измѣнены.	—	—	41.	61.	125.
171.	Замѣнена	—	—	41.	—	—
172.	Дополнена	22.	—	—	—	—
174.	Измѣнена	—	—	41.	61.	125.
175.	Замѣнена	—	—	41.	—	—
177:	Изм. и доп.	—	—	42.	—	—
прим. 1.	Измѣнено.	—	—	42.	—	—
178.	Измѣнена	—	—	42.	—	—
181.	Замѣнена	—	—	42.	—	—
182, п. 1.	Измѣненъ.	—	—	42.	—	—
183.	Изм. и доп.	—	—	42.	—	—
185.	Измѣнена	—	—	42.	—	—
188.	Замѣнена	—	—	42.	—	—
191.	Измѣнена	—	—	42.	—	—
193:	Измѣнена	—	—	43.	—	—
п. 1.	Измѣненъ	22.	—	—	—	—
200:	Измѣнена	22.	—	—	—	—
прим. 2.	Измѣнено	—	—	43.	—	—
201.	Измѣнена	—	—	43.	—	—
202. **203.**	Дополнены	22.	—	—	—	—
205, прим.	Измѣнено	—	—	43.	—	—
207.	Измѣнена	—	—	43.	—	—
208. **209.**	Доп. (въ ц.).	193.	—	—	—	—
211.	Дополнена	22.	—	—	—	—
	Измѣнена	—	—	43.	—	—
212.	Измѣнена	—	—	43.	—	—
213.	Измѣнена	22.	—	43.	—	—
214. **215.**	Измѣнены	—	—	43.	—	—
216. **217.**	Измѣнены	—	—	43.	—	—
218.	Измѣнена	—	—	44.	—	—
222.	Дополнена	22.	—	—	—	—

Статьи Свода.	Родъ перемѣны.	Страницы Продолженій.				
		1863 г.	1864 г.	1868 г.	1869 г.	1871 г.
222:	Измѣнено	—	—	44.	—	—
прим.						
223:	Измѣнена	23.	—	44.	—	—
прим.	Измѣнено	—	—	44.	—	—
224.	Дополнена	—	—	—	62.	—
225.	Измѣнена	—	—	44.	—	—
226.	Измѣнена	—	—	44.	62.	—
227:	Дополнена	—	—	44.	—	—
прим.	Измѣнено	—	—	44.	—	—
228.	Доп. (въ ц.)	193.	—	—	—	—
231, п. 1:	Измѣненъ	—	—	44.	—	—
прим.	Отмѣнено	—	—	44.	—	—
233.	Измѣнена	—	—	44.	62.	125.
235.	Измѣнены	—	—	—	—	125.
236:						
прим.	Отмѣнено	—	—	44.	—	—
237:	Измѣнена	23.	—	44.	—	—
прим.	Измѣнено	—	—	44.	—	—
239 до **241.**	Измѣнены	—	—	45.	—	
244:	Дополнена	—	—	45.	—	—
	Измѣнена	—	—	45.	62.	—
доп.	Измѣнено	—	—	—	63.	125.
прим. 2.	Доп. (въ ц.)	—	—	—	—	169.
245:	Измѣнена	—	—	45.	—	—
прим.	Дополнено	—	—	—	63.	—
246, п. 3:	Измѣненъ	—	—	45.	—	125.
прим.	Дополнено	—	—	—	63.	—
249. **250.**	Измѣнены	—	—	45.	—	—
251:	Измѣнена	—	—	45.	—	—
прим.	Замѣнено	—	—	—	63.	—
252.	Доп. (въ ц.)	—	—	203.	—	—
253:	Дополнена	23.	—	—	—	—
прим.	Замѣнено	23.	—	—	—	—
	Измѣнено	—	—	45.	—	—

Статьи Свода.	Родъ перемѣны.	Страницы Продолженій.				
		1863 г.	1864 г.	1868 г.	1869 г.	1871 г.
254	Измѣнена	—	—	46.	—	—
прим.	Дополнено	—	—	—	63.	—
255:	Измѣнена :	—	—	46.	—	—
прим.	Дополнено	—	—	—	63.	—
п. 3:	Измѣненъ	—	—	46.	—	—
прим.	Дополнено	—	—	—	63.	—
257:	Измѣнена	23.	—	46.	—	—
прим.	Измѣнено	—	—	46.	—	—
259.	Измѣнена	—	—	46.	—	—
260:	Измѣнена	23.	—	46.	—	—
прим.	Измѣнено	—	—	46.	—	—
262:	Измѣнена	23.	—	46.	—	125.
прим. 2.	Измѣнено	—	—	46.	—	—
263.	Измѣнена	—	—	46.	—	—
264. **265.**	Измѣнены	—	—	47.	—	—
266:	Измѣнена	24.	—	47.	—	—
доп.	Измѣнено	—	—	47.	—	—
267.	Доп. (въ ц.).	—	—	203.	—	—
268:	Измѣнена	24.	—	47.	—	—
прим. 2.	Измѣнено	—	—	47.	—	—
269:	Измѣнена	—	—	47.	—	—
прим.	Отмѣнено	24.	—	—	—	—
270.	Измѣнена	—	—	47.	—	—
271.	Измѣнена	24.	—	47.	—	—
272 до **274.**	Измѣнены	—	—	47.	—	—
275.	Доп. (въ ц.)	193.	—	—	—	—
276. **277.**	Измѣнены	—	—	47.	—	—
278.	Дополнена	—	—	47, 48.	—	126.
	Измѣнена	—	—	—	63.	—
279. **280.**	Измѣнены	—	—	48.	—	—
281.	Измѣнена	—	—	48.	63.	126.
282.	Дополнена	—	—	48.	—	—

Статьи Свода.	Родъ перемѣны.	Страницы Продолженій.				
		1863 г.	1864 г.	1868 г.	1869 г.	1871 г.
283.	Замѣнена	—	—	48.	—	—
	Дополнена	—	—	—	63.	—
284. **285.**	Измѣнены	—	—	48.	—	—
287:	Замѣнена	—	—	48.	—	—
прим.	Доп. (въ ц.)	193.	—	—	—	—
	Замѣнено	—	—	48.	—	—
288:	Доп. (въ ц.)	—	—	203.	—	—
прим.	Отмѣнено	—	—	48.	—	—
289:	Дополнена	—	—	48.	—	—
	Замѣнена	—	—	—	64.	—
прим.	Дополнено	—	—	—	64.	—
293. **294.**	Дополнены	—	—	49.	—	—
298.	Дополнена	—	—	49.	—	—
299.	Замѣнена	24.	—	—	—	—
305.	Дополнена	—	—	49.	—	—
315:	Измѣнена	—	—	49, 50.	—	—
прим. 1.	Дополнено	—	—	—	64.	—
316.	Замѣнена	24.	—	—	—	—
321.	Доп. (въ ц.)	—	—	203.	—	—
334:	Доп. въ т.	24.	—	—	—	—
	въ ц.	—	—	203.	—	—
прим. 1.	Измѣнено	—	—	50.	—	—
336.	Измѣнена	—	—	50.	64.	126.
337.	Дополнена	—	—	50.	—	—
339.	Доп. въ ц.	—	—	203.	—	—
	въ т.	—	—	—	64.	—
340 до **342.**	Измѣнены	—	—	50, 51.	—	—
344.	Дополнена	—	—	51.	—	—
345:	Доп. въ т.	24, 25.	—	51.	65.	—
	въ ц.	—	—	—	—	126.
п. 1.	Доп. (въ ц.)	193.	—	—	—	—

Статьи Свода.	Родъ перемѣны.	Страницы Продолженій.				
		1863 г.	1864 г.	1868 г.	1869 г.	1871 г.
345:						
прим. 1.	Измѣнено	—	—	51.	—	126.
— 2.	Измѣнено	—	—	51.	—	—
346.	Замѣнена	25.	—	51.	—	—
347.	Доп. (въ ц.)	193.	—	—	—	—
348:	Доп. (въ ц.)	193.	—	203.	—	—
прим.	Измѣнено	—	—	51.	—	—
350.	Замѣнена	25.	—	—	—	—
351, прим. 1.	Замѣнено	25.	—	—	—	—
— 2.	Измѣнено	25.	—	51.	65.	126.
352:	Доп. въ т.	25.	21.	51.	65.	126.
	Доп. въ ц.	193.	—	203.	—	—
	Измѣнена	—	—	51, 52.	—	126.
прим. 1.	Измѣнено	—	—	—	65.	—
353:	Измѣнена	25.	—	52.	—	126.
прим.	Отмѣнено	—	—	52.	—	—
355.	Измѣнена	—	—	52.	—	126.
357:	Дополнена	—	—	52, 53.	—	126, 127.
	Измѣнена.	—	—	52.	—	—
доп.	Измѣнено	—	—	—	65.	—
прим. 3.	Доп. (въ ц.)	—	—	—	93.	169.
358.	Измѣнена	—	—	53.	—	—
359:	Измѣнена	—	—	53.	—	—
	Дополнена	—	—	—	65.	—
прим.	Дополнено	—	—	—	65.	—
364.	Измѣнена	—	—	53.	—	—
365, прим.	Измѣнено	—	—	53.	—	—
366:	Измѣнена	25.	—	53.	—	—
прим.	Доп. (въ ц.)	193.	—	—	—	—
369. **370.**	Измѣнены	—	—	53.	65.	127.
371.	Измѣнена	—	—	53.	65.	—
372:	Дополнена	—	—	—	—	127.
прим. 3.	Отмѣнено	26.	—	—	—	—
373.	Измѣнена	—	—	53.	65.	127.

Статьи Свода.	Родъ перемѣны.	Страницы Продолженій.				
		1863 г.	1864 г.	1868 г.	1869 г.	1871 г.
374:	Замѣнена	26.	—	—	—	—
прим.	Замѣнено	26.	—	—	—	—
375.	Измѣнена	—	—	53.	—	—
376:	Измѣнена	26.	—	54.	65.	127.
	Дополнена	—	—	54.	—	127.
прим.	Замѣнено	26.	—	—	—	—
	Измѣнено	—	—	54.	—	—
377:	Дополнена	—	—	54.	—	—
прим.	Отмѣнено	26.	—	—	—	—
378.	Замѣнена	26.	—	—	—	—
379:	Замѣнена	26.	—	—	—	—
	Дополнена	—	—	54.	—	—
доп.	Измѣнено	—	—	—	65.	—
381:	Измѣнена	27.	—	—	—	—
	Дополнена	—	22.	54.	—	—
прим.	Измѣнено	—	—	55.	—	—
382.	Замѣнена	27.	—	—	—	—
383.	Дополнена	—	—	—	66.	—
386.	Замѣнена	27.	—	—	—	—
388.	Дополнена	—	—	55.	—	—
389.	Измѣнена	27.	—	—	—	—
390.	Замѣнена	27.	—	—	—	—
393.	Замѣнена	27.	—	—	—	—
394.	Измѣнена	28.	—	—	—	—
	Доп. въ т.	—	—	55.	—	—
	Доп. въ ц.	—	—	203.	—	—
397.	Дополнена	—	—	55.	—	—
398.	Замѣнена	—	—	55.	—	—
400.	Доп. (въ ц.)	—	—	203.	—	—
402.	Измѣнена	—	—	55.	—	127.
403:	Замѣнена	28.	—	—	—	—
	Дополнена	—	—	55.	66.	128.
	Измѣнена	—	—	—	—	128.
прим. 1. — 2.	Замѣнены	28.	—	—	—	—
404:	Дополнена	28.	—	—	—	—
	Измѣнена	28.	—	55.	66.	—
прим.	Доп. (въ ц.)	—	—	203.	—	—

Статьи Свода.	Родъ перемѣны.	Страницы Продолженій.				
		1863 г.	1864 г.	1868 г.	1869 г.	1871 г.
406:	Измѣнена	—	—	—	66.	—
прим. 1.	Измѣнено	28.	—	—	—	—
408.	Измѣнена	28.	—	—	—	—
	Дополнена	—	—	—	66.	—
410.	Измѣнена	28.	—	—	—	—
411.	Измѣнена	—	—	55.	—	—
	Доп. (въ ц.)	—	—	203.	—	—
412.	Доп. въ т.	29.	—	—	—	—
	Доп. въ ц.	—	—	203.	—	—
	Измѣнена	—	—	55.	—	—
413.	Измѣнена	29.	—	—	—	—
415.	Замѣнена	29.	—	—	—	—
	Измѣнена	—	—	56.	—	—
417.	Измѣнена	—	—	—	—	128.
418.	Замѣнена	29.	—	56.	—	—
	Доп. (въ ц.)	—	57.	—	—	—
419.	Замѣнена	—	—	56.	—	—
420.	Замѣнена	—	—	56.	—	—
	Доп. (въ ц.)	—	—	—	—	169.
421: прим.	Замѣнены	30.	—	56.	—	—
423.	Измѣнена	—	—	—	—	128.
425.	Доп. въ т.	30.	—	—	—	—
	Доп. въ ц.	193.	—	—	—	—
427:	Измѣнена	31.	—	56.	66.	—
прим. 1.	Измѣнено	—	—	56.	—	—
— 2.	Замѣнено	—	—	—	—	128.
428.	Дополнена	—	—	56.	—	128.
429.	Изм. и доп.	—	—	57.	—	—
431.	Измѣнена	—	—	57.	—	—
	Дополнена	—	—	57.	—	—
432:	Измѣнена	—	22.	—	—	128.
	Дополнена	—	—	57.	—	—
прим.	Измѣнено	—	—	57.	—	—
435.	Измѣнена	31.	—	57.	—	128.
	Дополнена	—	—	57.	—	—
437.	Изм. и доп.	—	—	57.	—	—
440.	Дополнена	—	—	57.	66.	—
	Измѣнена	—	—	—	—	128.

Статьи Свода.	Родъ перемѣны.	Страницы Продолженій.				
		1863 г.	1864 г.	1868 г.	1869 г.	1871 г.
441:	Измѣнена	—	—	—	—	128.
прим.	Измѣнено	—	—	57.	—	—
442.	Измѣнена	—	—	—	—	128.
443. 444.	Дополнены	—	—	—	66, 67.	—
445.	Доп. (въ ц.)	—	57.	—	—	—
448. 449.	Измѣнены	—	—	57.	—	128.
450. 451.	Измѣнены	—	—	—	—	128.
453.	Измѣнена	—	—	—	—	129.
454:	Измѣнена	31.	—	—	—	—
	Дополнена	—	—	—	—	129.
доп.	Дополнено	—	—	—	—	129.
455.	Доп. (въ ц.).	193.	—	—	—	—
	Измѣнена	—	—	57.	—	—
456.	Измѣнена	—	22.	—	—	—
457. 458.	Дополнены	—	—	—	—	129.
459.	Измѣнена	—	22.	—	—	—
460.	Замѣнена	31.	—	—	—	—
463.	Замѣнена	31.	—	—	—	—
	Дополнена.	—	—	57.	—	—
464.	Измѣнена	31.	—	—	—	—
	Дополнена.	—	—	—	67.	—
465:	Измѣнена	—	—	57.	—	—
прим. 2.	Дополнено.	—	—	—	67.	—
466. 467.	Измѣнены	—	—	—	—	129.
468:	Замѣнена	31.	—	—	—	—
	Измѣнена	—	—	—	—	129.
прим.	Замѣнено	32.	—	—	—	129.
469.	Измѣнена	—	—	—	—	129.
470:	Дополнена.	32.	—	—	—	—
	Измѣнена	—	—	57.	—	129.
прим. 1.	Измѣнено	—	—	—	—	129.
— 2.	Измѣнено	—	—	57.	—	—

Статьи Свода.	Родъ перемѣны.	Страницы Продолженій.				
		1863 г.	1864 г.	1868 г.	1869 г.	1871 г.
471:	Замѣнена	32.	—	—	—	—
	Измѣнена	—	—	—	—	129.
прим.	Замѣнено	33.	—	—	—	—
472. 473:	Измѣнены	—	—	58.	—	129.
прим. 1.	Измѣнено	—	—	58.	—	—
474.	Измѣнена	—	—	—	—	130.
475. 476.	Измѣнены	—	—	58.	—	130.
478:	Измѣнена	—	—	58.	—	—
	Дополнена	—	—	58.	67.	—
прим.	Измѣнено	—	—	58.	—	—
479.	Измѣнена	33.	—	58.	—	—
	Дополнена	—	—	58.	—	—
480.	Измѣнена	33.	—	58.	—	—
481.	Дополнена	—	—	58.	—	—
482.	Изм. и доп	—	—	58.	—	—
483.	Дополнена	—	—	58, 59.	67.	130.
486.	Измѣнена	33.	—	59.	—	130.
489, прим.	Измѣнено	33.	—	—	—	—
	Дополнено	—	—	—	67.	—
490.	Измѣнена	—	—	59.	67.	130.
	Дополнена	—	—	—	67.	—
491.	Доп. (въ ц.)	193.	—	—	—	—
492.	Замѣнена	—	—	59.	—	—
493.	Измѣнена	—	—	59.	—	130.
495:	Измѣнена	33.	—	59.	—	—
прим.	Дополнено	—	—	—	68.	—
496:	Измѣнена	—	—	—	—	130.
прим.	Измѣнено	33.	—	—	—	—
	Дополнено	—	—	59.	—	—
497.	Изм. и доп.	—	—	59.	—	130.
498.	Измѣнена	33.	—	59.	—	—
	Дополнена	—	—	59.	—	130.
499.	Измѣнена	—	—	59.	—	—
	Дополнена	—	—	59.	68.	130.

Статьи Свода.	Родъ перемѣны.	Страницы Продолженій.				
		1863 г.	1864 г.	1868 г.	1869 г.	1871 г.
501.	Измѣнены	—	—	59.	—	131.
502.	Дополнены.	—	—	59.	—	—
503. 504.	Изм. и доп.	—	—	59.	—	—
505.	Измѣнена	33.	—	59.	—	131.
	Дополнена	—	—	—	68.	131.
506 до 509.	Измѣнены	—	—	59.	—	—
510.	Измѣнена	—	—	59.	—	131.
	Дополнена	—	—	59.	—	—
511.	Измѣнена	—	—	59.	—	—
п. а.	Измѣненъ	—	—	—	—	131.
- б.	Отмѣненъ	—	—	59.	—	—
512.	Дополнена	33.	—	—	—	131.
прим.	Измѣнено	—	—	60.	—	—
513. 514.	Измѣнены	—	—	60.	68.	131.
515 до 517.	Замѣнены	—	—	60.	—	—
518.	Измѣнена	33.	—	—	—	—
	Замѣнена	—	—	60.	—	—
519 до 521.	Замѣнены	—	—	60.	—	—
523.	Измѣнена	—	—	60.	68.	131.
	Дополнена	—	—	60.	—	—
524.	Измѣнена	33.	—	—	—	—
525.	Измѣнена	—	—	60.	68.	131.
	Дополнена	—	—	60.	68.	—
526.	Доп. (въ ц.)	—	—	203.	—	—
	Дополнена	—	—	—	68.	—
528.	Измѣнена	—	—	—	—	131.
529.	Замѣнена	34.	—	—	—	—
531. 532.	Измѣнены	—	—	—	—	132.
533.	Дополнена	34.	—	—	—	—

Статьи Свода.	Родъ перемѣны.	Страницы Продолженій.				
		1863 г.	1864 г.	1868 г.	1869 г.	1871 г.
537.	Замѣнена	34.	—	—	—	—
	Измѣнена	—	—	60.	—	—
538.	Изм. и доп.	—	—	60.	—	—
539. 540.	Изм. и доп.	—	—	60.	—	132.
541:	Замѣнена	35.	—	—	—	—
	Изм. и доп.	—	—	60.	—	—
прим.	Замѣнено	35.	—	—	—	—
542.	Замѣнена	35.	—	—	—	—
	Измѣнена	—	—	60.	—	132.
	Дополнена	—	—	—	—	132.
543.	Измѣнена:	35.	—	61.	—	—
	Дополнена	—	—	61.	—	—
544.	Измѣнена	35.	—	61.	68.	132.
545.	Измѣнена	—	—	61.	—	—
546.	Доп. (въ ц.)	—	57.	—	—	—
	Измѣнена	—	—	61.	—	—
547:	Дополнена	35.	—	—	—	—
	Измѣнена	35.	—	61.	—	—
прим. 2.	Измѣнено	—	—	—	—	132.
548.	Замѣнена	35.	—	—	—	—
	Дополнена	—	—	61.	—	—
	Измѣнена	—	—	61.	—	—
553:	Замѣнена	—	—	61.	—	—
	Измѣнена	—	—	—	—	132.
а.	Доп. (въ ц.)	—	—	—	95.	—
554:	Дополнена	—	—	—	—	132.
прим. 1.	Измѣнено	—	—	61.	—	—
555.	Отмѣнена	—	—	61.	—	—
556.	Измѣнена	—	—	61, 62.	—	—
558, п. 1, 3, 4.	Измѣнены	—	—	62.	—	132.
- 5.	Измѣненъ	36.	—	62.	—	133.
- 6.	Измѣненъ	—	22.	62.	—	133.
	Дополненъ	—	—	62.	—	—
- 7.	Измѣненъ	—	—	62.	—	133.
- 9.	Дополненъ	36.	—	—	—	—
	Измѣненъ	—	—	62.	—	133.

Статьи Свода.	Родъ перемѣны.	Страницы Продолженій.				
		1863 г.	1864 г.	1868 г.	1869 г.	1871 г.
558:						
п. 10.	Отмѣненъ	—	—	62.	—	—
- 11.	Измѣнены	—	—	62.	—	133.
- 12.						
- 14.	Измѣнены	—	—	62.	—	133.
- 15.						
559 до **561.**	Отмѣнены	—	—	62.	—	—
562.	Измѣнена	—	—	62.	—	133.
563:	Отмѣнена	—	—	62.	—	—
прим.	Отмѣнено	36.	—	—	—	—
564.	Измѣнена	—	—	62.	—	133.
565.	Измѣнена	—	—	63.	—	133.
566.	Измѣнена	—	—	63.	—	133.
	Доп. (въ ц.)	—	—	—	—	169.
567.	Измѣнена	—	—	63.	—	133.
568, прим.	Отмѣнено	—	22.	—	—	—
570.	Измѣнена	—	—	63.	—	—
	Дополнена	—	—	—	68.	—
571.	Измѣнена	36.	—	—	—	—
572.	Отмѣнена	36.	—	—	—	—
	Замѣнена	—	22.	—	—	—
573 до **575.**	Отмѣнены	—	—	63.	—	—
576.	Измѣнена	—	—	—	—	133.
577:	Доп. (въ ц.)	193.	—	—	—	—
	Измѣнена	—	—	63.	—	—
прим.	Дополнено	—	—	—	68.	—
578:	Замѣнена	36.	—	—	—	—
	Доп. (въ ц.)	—	—	—	95.	—
прим.	Замѣнено	36.	—	—	—	—
579.	Измѣнена	36.	—	—	—	—
581:	Дополнена	—	—	63.	—	—
прим.	Доп. (въ ц.)	—	—	—	95.	—

Статьи Свода.	Родъ перемѣны.	Страницы Продолженій.				
		1863 г.	1864 г.	1868 г.	1869 г.	1871 г.
583:	Измѣнена	36.	—	63.	—	133.
прим. 1.	Измѣнено	—	—	63.	68.	133.
— 2.	Дополнено	—	—	—	68.	—
584.	Измѣнена	37.	—	63.	—	—
585:	Измѣнена	—	—	63.	—	—
	Дополнена	—	—	—	—	133.
прим. 1. — 2.	Отмѣнены	37.	—	—	—	—
прим.	Дополнено	—	—	—	68.	—
586.	Замѣнена	37.	—	—	—	—
	Измѣнена	—	—	63.	—	—
587:	Дополнена	38.	—	—	—	—
	Измѣнена	—	—	—	68.	133.
доп.	Измѣнено	—	—	64.	—	—
588.	Измѣнена	—	—	64.	—	—
589.	Измѣнена	38.	—	64.	—	—
590:	Дополнена	38.	—	—	—	—
	Измѣнена	38.	—	64.	68.	133.
прим. 3. — 4.	Дополнены	—	—	—	69.	—
591:	Измѣнена	38.	—	64.	—	—
прим.	Дополнено	—	—	—	69.	—
592. **593.**	Измѣнены	38.	—	64.	—	—
594:	Измѣнена	38.	—	64.	—	—
п. 3.	Измѣненъ	—	—	—	—	133.
- 7.	Замѣненъ	—	22.	—	—	—
- 9.	Отмѣненъ	38.	—	—	—	—
- 10. - 11.	Замѣнены	—	23.	—	—	—
- 12.	Измѣненъ	—	23.	—	—	—
595.	Замѣнена	38.	—	—	—	—
	Отмѣнена	—	—	64.	—	—
596.	Отмѣнена	—	—	65.	—	—
597:	Измѣнена	—	23.	65.	—	—
прим.	Отмѣнено	—	—	65.	—	—
598.	Измѣнена	38.	—	—	—	—
	Отмѣнена	—	—	65.	—	—

Статьи Свода.	Родъ перемѣны.	Страницы Продолженій.				
		1863 г.	1864 г.	1868 г.	1869 г.	1871 г.
599:	Измѣнена	38.	—	65.	—	—
прим.	Дополнено	—	—	—	69.	—
600.	Измѣнена	—	—	65.	—	—
601:	Замѣнена	38.	23.	—	—	—
	Отмѣнена	—	—	65.	—	—
прим.	Замѣнено	39.	24.	—	—	—
	Отмѣнено	—	—	65.	—	—
602:	Доп. (въ ц.).	193.	—	—	—	—
п. 1.	Отмѣненъ	—	—	65.	—	—
- 2.	Измѣненъ	39.	—	65.	—	—
- 3.	Замѣненъ	—	—	65.	—	—
	Дополненъ	—	—	—	69.	—
603.	Измѣнена	39.	—	65.	69.	—
604.	Отмѣнена	—	—	65.	—	—
605.	Измѣнена	—	—	65.	—	—
606. **607.**	Дополнены	—	—	65.	—	—
608.	Дополнена	39.	—	—	—	—
	Замѣнена	—	24.	—	—	—
	Отмѣнена	—	—	66.	—	—
609.	Измѣнена	39.	—	66.	—	—
610.	Замѣнена	39.	—	—	—	—
	Измѣнена	—	—	66.	—	—
	Доп. (въ ц.).	—	—	203.	—	—
611 до **613.**	Отмѣнены	—	—	66.	—	—
614.	Замѣнена	39.	—	—	—	—
	Измѣнена	—	—	66.	—	—
615:	Измѣнена	40.	—	66.	—	—
прим. 2.	Дополнено	—	—	—	69.	—
616:	Измѣнена	—	—	66.	—	—
	Дополнена	—	—	—	—	133.
прим.	Дополнено	—	—	—	69.	—
617.	Измѣнена	—	24.	—	—	—
	Отмѣнена	—	—	66.	—	—

Статьи Свода.	Родъ перемѣны.	Страницы Продолженій.				
		1863 г.	1864 г.	1868 г.	1869 г.	1871 г.
618.	Измѣнена	—	—	66.	—	—
619:	Измѣнена	40.	—	66.	—	—
п. 4.	Замѣнены	40.	—	—	—	—
— 5.						
621:	Измѣнена	—	—	66.	—	134.
п. 3.	Дополненъ	—	—	—	—	133.
623.	Доп. (въ т.	40.	—	66, 67.	—	134.
	Доп. (въ ц.	193.	—	—	—	—
	Измѣнена	—	—	—	—	133.
625.	Измѣнена	—	—	67.	69.	134.
626:	Дополнена	—	—	67.	—	134.
прим. 1.	Дополнены	—	—	—	69.	—
— 2.						
627.	Измѣнена.	40.	—	—	—	—
629.	Измѣнена	—	—	67.	—	—
631:	Измѣнена	—	—	67.	—	134.
прим.	Дополнено	—	—	—	69.	—
632.	Измѣнена	—	—	67.	—	134.
633.	Отмѣнена	40.	—	—	—	—
634.	Измѣнена	—	—	67.	—	134.
635.	Измѣнена	—	—	67.	69.	134.
636.	Измѣнены	—	—	67.	—	—
637.						
638 до **641.**	Измѣнены	—	—	—	69.	—
642.	Доп. (въ ц.)	193.	—	—	—	—
	Измѣнена	—	—	—	69.	—
643.	Дополнена	40.	—	—	—	—
	Измѣнена	—	24.	67.	—	—
644:	Замѣнена	—	—	68.	—	—
прим.	Замѣнено	—	—	68.	—	—
645.	Измѣнена	40.	—	68.	—	—
646.	Измѣнена	—	—	68.	—	—
	Доп. (въ п.)	—	—	203.	—	—
647.	Измѣнена	—	—	68.	—	—
648.	Измѣнена	—	—	68.	—	135.
	Дополнена	—	—	—	69.	135.

Статьи Свода.	Родъ перемѣны.	Страницы Продолженій.				
		1863 г.	1864 г.	1868 г.	1869 г.	1871 г.
649:	Измѣнена	40.	—	68.	—	—
	Дополнена	—	—	—	—	135.
прим.	Замѣнено	—	—	—	—	135.
650:	Измѣнена	—	24.	—	—	—
	Доп. въ т.	—	—	—	—	135.
	Доп. въ ц.	—	—	203.	—	—
	Замѣнено	40.	—	—	—	—
прим. 1.	Доп. (въ ц.)	—	—	203.	—	—
— 2.	Замѣнено	40.	—	—	—	—
651.	Замѣнена	41.	—	—	—	—
652.	Дополнена	41.	—	—	—	—
654, п. 1 (в).	Измѣненъ	—	—	68.	—	—
655, п. 5.	Измѣненъ	41.	—	68.	—	—
656.	Измѣнена	—	—	69.	—	—
657.	Изм. и доп.	—	—	69.	—	—
658.						
667.	Измѣнена	—	—	69.	—	—
	Доп. (въ ц.)	—	—	203.	—	—
668:	Измѣнена	—	24.	—	—	—
п. 2.	Измѣненъ	—	—	69.	—	135.
- 3.	Измѣненъ	—	—	69.	—	—
- 4.	Отмѣненъ	—	—	69.	—	—
- 5.	Измѣненъ	—	—	69.	—	—
прим.	Измѣнено	—	—	—	69.	135.
669.	Измѣнена	—	—	69.	—	—
670.	Измѣнена	41.	—	69.	—	135.
673.	Доп. (въ ц.)	193.	—	—	—	—
677.	Измѣнена	—	—	69.	—	—
	Замѣнена	—	—	—	—	135.
678.	Доп. (въ ц.)	193.	—	—	—	—
	Замѣнена	—	—	—	—	135.
679, п. 1.	Измѣненъ	41.	—	—	—	—
- 2.	Измѣненъ	—	—	69.	—	—
- 3.	Дополненъ	41.	—	—	—	—

Статьи Свода.	Родъ перемѣны.	Страницы Продолженій.				
		1863 г.	1864 г.	1868 г.	1869 г.	1871 г.
680.	Доп. въ ц.	193.	—	—	—	—
	Доп. въ т.	—	—	69.	—	—
681.	Изм. и доп.	—	—	69.	—	—
682.	Измѣнена	—	—	69.	—	—
	Дополнена	—	—	69.	—	—
683.	Измѣнена	—	—	70.	—	—
689.	Измѣнена	41.	—	70.	—	135.
	Доп. (въ ц.)	—	—	203.	—	—
690.	Измѣнена	41.	—	70.	70.	136.
	Доп. (въ ц.)	—	—	203.	—	—
692.	Измѣнена	—	—	70.	—	—
693.	Замѣнена	—	—	70.	—	—
694.	Доп. (въ ц.)	—	—	203.	—	—
695.	Измѣнена	—	—	70.	—	—
	Доп. (въ ц.)	—	—	203.	—	—
698. 699.	Измѣнены	—	—	70.	—	—
700.	Измѣнена	41.	—	70.	70.	136.
701.	Измѣнена	—	—	70.	70.	136.
702.	Дополнена	—	—	70.	—	—
703.	Дополнена	—	—	—	—	136.
704.	Измѣнена	—	—	—	70.	136.
706.	Доп. (въ ц.)	193.	—	—	—	—
707:	Доп. (въ ц.)	193.	—	203.	—	—
	Измѣнена	—	—	70.	—	—
п. 2.	Измѣненъ	41.	—	—	—	—
а.	Доп. (въ ц.)	—	—	—	95.	—
708:	Дополнена	41.	—	—	—	—
	Измѣнена	—	—	70. 71.	—	—
п. 7. - 8. доп.	Измѣнены	—	—	—	—	136.
	Отмѣнено	—	—	71.	—	—
709.	Измѣнена	—	—	71.	—	—
711.	Измѣнена	—	—	71.	—	—
712.	Замѣнена	41.	—	—	—	—
713.	Замѣнена	42.	—	—	—	—
	Измѣнена	—	—	71.	—	—

Статьи Свода.	Родъ перемѣны.	Страницы Продолженій.				
		1863 г.	1864 г.	1868 г.	1869 г.	1871 г.
716:	Дополнена	—	—	74.	71.	137.
	Измѣнена	—	—	74.	—	—
прим.	Измѣнено	—	—	—	—	137.
	Доп. (въ ц.)	—	—	—	—	137.
§ I, п. 1.	Измѣненъ	42.	—	—	—	—
- 2.	Измѣненъ	42.	—	—	—	—
	Доп. въ ц.	193.	—	—	—	—
	Доп. въ т.	—	—	71.	—	—
- 3:	Измѣненъ	—	—	71.	—	—
	Доп. (въ ц.)	—	—	203.	—	—
прим.	Замѣнено	—	—	—	70.	—
п. 4.	Измѣненъ	—	—	71.	70.	136.
- 5.	Измѣненъ	—	—	72.	70.	136.
	Дополненъ	—	—	—	70.	—
- 6.	Доп. (въ ц.)	193.	—	—	—	—
- 9.	Замѣненъ	42.	—	—	—	—
- 10.	Измѣненъ	42.	—	—	70.	—
- 11.	Измѣненъ	—	—	72.	—	136.
- 12.	Отмѣненъ	—	—	—	70.	—
§ II, п. 15:	Замѣненъ	42.	—	72.	—	—
прим.	Замѣнено	42.	—	—	—	—
п. 16:	Дополненъ	—	—	72.	—	—
	Измѣненъ	—	—	—	70.	136.
прим. 2:	Дополнено	—	—	—	70.	—
доп.	Доп. (въ ц.)	—	—	—	—	169.
прим. 3.	Доп. (въ ц.)	—	—	—	—	169.
п. 17.	Замѣненъ	—	25.	—	—	—
- 19:	Дополненъ	43.	—	—	—	—
	Измѣненъ	—	—	72.	—	—
прим.	Дополнено	—	—	—	70.	—
п. 20.	Измѣненъ	43.	—	—	—	—
§ III, п. 21.	Изм. и доп.	—	—	—	70.	—
- 22.	Измѣненъ	43.	—	—	—	—
	Дополненъ	—	—	—	71.	—
§ IV.	Дополненъ	—	—	72.	—	—

Статьи Свода.	Родъ перемѣны.	Страницы Продолженій.				
		1863 г.	1864 г.	1868 г.	1869 г.	1871 г.
716; § IV, п. 23:	Замѣненъ	43.	—	—	—	—
	Дополненъ	—	—	—	71.	—
доп.	Измѣнено	—	—	—	—	136.
п. 24.	Доп. (въ ц.)	193.	—	—	—	—
	Дополненъ	—	—	72.	—	—
- 27.	Измѣненъ	—	—	72.	—	—
- 28, прим.	Замѣнено	—	—	—	71.	—
§ V, п. 29.	Дополненъ	—	—	72.	71.	136.
§ VI, п. 30:	Замѣненъ	43.	25.	—	—	—
	Доп. въ ц.	—	—	203.	—	—
	Доп. въ т.	—	—	—	71.	—
прим. 1. — 2.	Замѣнены	43.	—	—	—	—
п. 31.	Отмѣненъ	43.	—	—	—	—
- 32.	Измѣненъ	—	—	—	—	136.
§ VII, п. 33:	Дополненъ	43.	—	—	—	—
	Измѣненъ	—	—	73.	—	—
прим.	Дополнено	—	—	—	71.	—
п. 34:	Замѣненъ	43.	—	—	—	—
прим.	Замѣнено	44.	—	—	—	—
п. 35.	Доп. (въ ц.)	193.	—	—	—	—
- 36.	Измѣненъ	—	—	73.	71.	—
- 37.	Измѣненъ	—	—	73.	—	—
- 38:	Замѣненъ	44.	—	—	—	—
	Измѣненъ	—	—	73.	—	136.
	Доп. (въ ц.)	—	—	203.	—	—
прим. 1. — 2.	Замѣнены	44.	—	—	—	—
— 3.	Дополнено	—	—	—	71.	—
а.	Доп. (въ ц.)	—	—	—	95.	—
п. 39.	Доп. (въ ц.)	193.	—	—	—	—
	Измѣненъ	—	—	—	71.	—
- 40.	Дополненъ	44.	—	—	—	—
- 41:	Измѣненъ	44.	—	—	—	—
прим.	Отмѣнено	—	—	73.	—	—

Статьи Свода.	Родъ перемѣны.	Страницы Продолженій.				
		1863 г.	1864 г.	1868 г.	1869 г.	1871 г.
716: § VII,						
п. 42.	Измѣненъ	—	25.	—	—	—
- 43:	Измѣненъ	—	—	73.	—	—
	Дополненъ.	—	—	73.	—	137.
доп. 1.	Измѣнено	—	—	—	—	137.
п. 44:	Измѣненъ	44.	—	74.	—	—
прим.	Дополнено	—	—	—	71.	—
п. 46:	Замѣненъ	44.	—	—	—	—
	Доп. въ ц.	—	57.	203.	95.	—
	Доп. въ т.	—	—	74.	—	—
прим.	Измѣнено	—	—	—	—	137.
717:	Измѣнена	—	—	75.	—	—
	Доп. (въ ц.).	—	—	203.	—	—
прим. 3.	Дополнено	—	—	—	71.	—
718.	Доп. (въ ц.)	—	—	203.	—	—
719:	Измѣнена	—	—	75.	—	—
	Дополнена	—	—	—	71.	—
прим.	Доп. (въ ц.)	—	—	—	—	169.
720:	Измѣнена.	45.	—	75.	—	—
прим. 1. — 2.	Измѣнены	—	—	—	—	137.
721:	Измѣнена	—	—	75.	—	—
прим. 1.	Измѣнено	45.	—	—	—	—
722.	Измѣнена	—	—	75.	—	137.
	Дополнена	—	—	75.	—	—
723.	Измѣнена	—	—	75.	—	—
724.	Замѣнена	45.	—	—	—	—
	Измѣнена	—	—	75.	—	—
725.	Замѣнена	45.	—	—	—	—
	Измѣнена	—	—	75.	—	—
726.	Доп. (въ ц.)	193.	—	—	—	—
	Измѣнена	—	—	75.	—	—
727.	Измѣнена	—	—	75.	—	—
	Доп. (въ ц.)	—	—	203.	—	—
728.	Измѣнена	—	—	75.	—	—
729.	Доп. (въ ц.)	—	—	203.	—	—
730.	Измѣнена	46.	—	—	—	—
	Доп. (въ ц.)	—	—	203.	—	—

Статьи Свода.	Родъ перемѣны.	Страницы Продолженій.				
		1863 г.	1864 г.	1868 г.	1869 г.	1871 г.
731:	Измѣнена	46.	—	—	—	—
	Доп. (въ ц.)	—	—	203.	—	—
прим. 1.	Измѣнено	46.	—	—	—	—
733:	Замѣнена	46.	—	—	—	—
	Доп. (въ т.)	—	—	—	—	—
	Доп. (въ ц.)	—	—	203.	—	—
прим. 1.	Замѣнено	46.	—	—	—	—
	Измѣнено	—	—	—	—	137.
— 2.	Замѣнено	46.	—	—	—	—
	Измѣнено	—	—	75.	—	137.
734.	Доп. (въ т.)	—	—	75.	—	—
	Доп. (въ ц.)	—	—	203.	—	—
735:	Доп. (въ ц.)	193.	—	—	—	—
	Измѣнена	—	—	75.	—	—
прим. 2. — 3.	Измѣнены	—	—	—	—	137.
736 до 738.	Доп. (въ ц.)	—	—	203.	—	—
739.	Измѣнена	46.	—	75.	—	—
	Доп. (въ ц.)	—	—	203.	—	—
740.	Измѣнена	—	—	76.	—	—
	Доп. (въ ц.)	—	—	203.	—	—
741.	Измѣнена	—	—	76.	72.	—
	Доп. (въ ц.)	—	—	203.	—	—
	Доп. (въ т.)	—	—	76.	—	—
742:	Доп. (въ т.)	46.	—	—	—	—
	Доп. (въ ц.)	—	—	203.	—	—
	Измѣнена	—	—	76.	—	—
доп.	Измѣнено	—	—	76.	—	—
743.	Доп. (въ ц.)	—	—	203.	—	—
744.	Дополнена	47.	—	76.	—	—
	Измѣнена	—	—	76.	72.	—
	Доп. (въ ц.)	—	—	203.	—	—
745.	Доп. (въ т.)	—	—	76.	—	—
	Доп. (въ ц.)	—	—	203.	—	—
	Измѣнена	—	—	—	72.	138.
746.	Доп. (въ ц.)	—	—	203.	—	—

Статьи Свода.	Родъ перемѣны.	Страницы Продолженій.				
		1863 г.	1864 г.	1868 г.	1869 г.	1871 г.
748 до 751.	Доп. (въ ц.)	—	—	203.	—	—
752:	Доп. въ т.	—	—	76.	—	—
	Доп. въ ц.	—	—	203.	—	169.
прим. 1.	Измѣнено	—	—	—	—	138.
— 2.	Дополнено	—	—	—	72.	—
753.	Доп. въ т.	—	—	76.	—	—
	Доп. въ ц.	—	—	203.	—	—
754. 755.	Доп. (въ ц.)	—	—	203.	—	—
756.	Измѣнена	—	—	76.	—	—
	Доп. (въ ц.)	—	—	203.	—	—
757. 758.	Доп. (въ ц.)	—	—	203.	—	—
759.	Измѣнена	—	—	76.	—	—
	Доп. въ ц.	—	—	203.	—	—
	Доп. въ т.	—	—	—	72.	—
760.	Измѣнена	—	—	76.	—	—
761.	Измѣнена	—	—	76.	—	138.
762 до 764.	Измѣнены	—	—	76.	—	—
765:	Измѣнена	—	—	76.	—	138.
	Дополнена	—	—	76.	—	—
п. 3.	Дополненъ	—	—	76.	72.	—
766:	Замѣнена	47.	—	—	—	—
	Измѣнена	—	—	77.	72.	138.
прим. 1.	Замѣнены	48.	—	—	—	—
— 2.						
— 3:	Замѣнено	48.	—	—	—	—
п. 6.	Отмѣненъ	—	—	—	72.	—
767.	Измѣнена	—	—	77.	—	—
768.	Измѣнена	—	—	77.	—	138.
769.	Измѣнена	48.	—	77.	—	—

Статьи Свода.	Родъ перемѣны.	Страницы Продолженій.				
		1863 г.	1864 г.	1868 г.	1869 г.	1871 г.
770.	Измѣнена	—	—	77.	—	—
772 до 778.	Измѣнены	—	—	77.	—	—
779.	Измѣнена	—	—	77.	—	—
	Доп. (въ ц.)	—	—	203.	—	—
780.	Измѣнена	—	—	77.	—	—
782 до 789.	Измѣнены	—	—	77.	—	—
790.	Замѣнена	—	—	77.	—	—
	Дополнена	—	—	—	72.	—
791 до 794.	Измѣнены	—	—	78.	72.	138.
	Доп. (въ ц.)	—	—	203.	—	—
795 до 798.	Измѣнена	—	—	78.	—	—
	Доп. (въ ц.)	—	—	203.	—	—
799.	Измѣнена	—	—	78.	72.	138.
800.	Измѣнена	—	—	78.	—	—
801.	Измѣнена	—	—	78.	72.	138.
п. 6.	Измѣненъ	—	—	—	—	138.
803. 804.	Измѣнены	—	—	78.	—	—
805.	Измѣнена	—	—	78.	—	138.
806. 807.	Измѣнены	—	—	78.	—	—
809.	Измѣнена	—	—	78.	—	—
812 до 823.	Измѣнены	—	—	78.	—	—
824.	Измѣнена	—	—	78.	72.	138.
825 до 852.	Измѣнены	—	—	78.	—	—

Статьи Свода.	Родъ перемѣны.	Страницы Продолженій.				
		1863 г.	1864 г.	1868 г.	1869 г.	1871 г.
853 до 857.	Доп. (въ ц.).	—	—	203.	—	—
858.	Отмѣнена.	—	—	78.	—	—
859.	Измѣнена.	—	—	79.	—	138.
	Доп. (въ т.	—	—	—	—	138.
	Доп. (въ ц.	—	—	203.	—	—
860.	Измѣнена.	48.	—	—	—	—
	Доп. (въ ц.).	—	—	203.	—	—
	Замѣнена	—	—	—	72.	—
861:	Замѣнена	48.	—	—	—	—
	Доп. (въ ц.).	—	—	203.	—	—
прим.	Замѣнено	48.	—	—	—	—
862.	Замѣнена	48.	—	—	—	—
	Доп. (въ ц.).	—	—	203.	—	—
863 до 865.	Доп. (въ ц.).	—	—	203.	—	—
866:	Замѣнена	48.	—	—	—	—
	Измѣнена.	—	—	79.	—	138.
	Доп. (въ т.	—	—	79.	—	138, 139.
	Доп. (въ ц.	—	—	203.	—	—
прим. 1.	Замѣнено	49.	—	—	—	—
	Измѣнено.	—	—	79.	—	—
— 2.	Замѣнено	49.	—	—	—	—
	Дополнено	—	—	79.	—	—
— 3.	Замѣнено	50.	—	—	—	—
867:	Замѣнена	50.	—	—	—	—
	Доп. (въ т.	—	25.	—	—	—
	Доп. (въ ц.	—	—	203.	—	—
прим.	Замѣнено	50.	—	—	—	—
868:	Доп. (въ ц.).	—	—	203.	95.	—
п. 2.	Измѣненъ	50.	25.	79.	—	139.
869.	Измѣнена.	—	—	79.	—	—
	Доп. (въ ц.).	—	—	203.	—	—
870. 871.	Доп. (въ ц.).	—	—	203.	—	—

Статьи Свода.	Родъ перемѣны.	Страницы Продолженій.				
		1863 г.	1864 г.	1868 г.	1869 г.	1871 г.
872.	Измѣнена	—	—	79.	—	—
	Доп. (въ ц.)	—	—	203.	—	—
873.	Доп. (въ ц.)	—	—	203.	—	—
874.	Измѣнена	—	—	79.	—	—
	Доп. (въ ц.)	—	—	203.	—	—
875.	Измѣнена	—	26.	—	—	—
	Доп. (въ ц.)	—	—	203.	—	—
876 до 879.	Измѣнены	—	—	79.	—	—
	Доп. (въ ц.)	—	—	203.	—	—
880. 881:	Доп. (въ ц.)	—	—	203.	—	—
прим.	Замѣнено	50.	—	—	—	—
	Дополнено	—	26.	—	—	—
882. 883.	Доп. (въ ц.)	—	—	203.	—	—
884.	Измѣнена	—	—	80.	—	—
	Доп. (въ ц.)	—	—	203.	—	—
885:	Доп. въ т.	50.	—	—	—	—
	Доп. въ ц.	—	—	203.	—	—
	Измѣнена	—	26.	80.	—	—
	Замѣнена	—	—	—	72.	—
прим. 2.	Замѣнены	—	—	—	72.	—
— 3. доп.	Замѣнено	—	—	—	72.	—
886 до 890.	Доп. (въ ц.)	—	—	203.	—	—
891.	Измѣнена	—	—	80.	—	—
	Доп. (въ ц.)	—	—	203.	—	—
892.	Измѣнена	—	—	80.	73.	—
	Доп. (въ ц.)	—	—	203.	—	—
893.	Измѣнена	—	—	80.	—	—
	Доп. (въ ц.)	—	—	203.	—	—
894.	Замѣнена	50.	—	—	—	—
	Измѣнена	—	—	80.	—	—
	Доп. (въ ц.)	—	—	203.	—	—

Статьи Свода.	Родъ перемѣны.	Страницы Продолженій.				
		1863 г.	1864 г.	1868 г.	1869 г.	1871 г.
895.	Замѣнена	51.	—	—	—	—
	Измѣнена	—	—	80.	73.	139.
	Доп. (въ ц.)	—	—	203.	—	—
896.	Доп. (въ ц.)	—	—	203.	—	—
897.	Измѣнена	—	—	80.	—	—
	Доп. (въ ц.)	—	—	203.	—	—
898 до 903.	Доп. (въ ц.)	—	—	203.	—	—
904.	Измѣнена	—	—	80.	—	—
	Доп. (въ ц.)	—	—	203.	—	—
905.	Доп. (въ ц.)	—	—	203.	—	—
906.	Измѣнена	—	26.	—	—	—
	Доп. (въ ц.)	—	—	203.	—	—
907.	Доп. (въ ц.)	—	—	203.	—	—
908.	Измѣнена	—	26.	—	—	—
	Доп. (въ ц.)	—	—	203.	—	—
прим. 1. — 2.	Измѣнены	51.	—	—	—	—
909.	Измѣнена	—	—	80.	—	—
прим. 4.	Дополнено	—	—	—	73.	—
910.	Доп. (въ ц.)	—	—	203.	—	—
911.	Измѣнена	—	—	80.	—	—
	Доп. (въ ц.)	—	—	203.	—	—
прим.	Измѣнено	52.	—	80.	73.	—
912. 913.	Доп. (въ ц.)	—	—	203.	—	—
914.	Измѣнена	—	—	80.	—	—
	Доп. (въ ц.)	—	—	203.	—	—
915.	Доп. (въ ц.)	—	—	203.	—	—
916 до 919.	Измѣнены	—	—	80.	—	—
	Доп. (въ ц.)	—	—	203.	—	—
920.	Доп. (въ ц.)	—	—	203.	—	—
921.	Измѣнена	—	—	81.	—	—
	Доп. (въ ц.)	—	—	203.	—	—
922.	Доп. (въ ц.)	—	—	203.	—	—

Статьи Свода.	Родъ перемѣны.	Страницы Продолженій.				
		1863 г.	1864 г.	1868 г.	1869 г.	1871 г.
923.	Измѣнена	—	—	81.	—	—
	Доп. (въ ц.)	—	—	203.	—	—
924. 925.	Отмѣнены	52.	—	—	—	—
926. 927.	Доп. (въ ц.)	—	—	203.	—	—
928 до 932.	Измѣнены	—	—	81.	—	—
	Доп. (въ ц.)	—	—	203.	—	—
933 до 937.	Доп. (въ ц.)	—	—	203.	—	—
938.	Измѣнена	—	—	81.	73.	—
	Доп. въ т.	—	—	81.	—	—
	Доп. въ ц.	—	—	203.	—	—
939.	Доп. (въ ц.)	—	—	203.	—	—
940.	Доп. въ т.	—	—	81.	—	—
	Доп. въ ц.	—	—	203.	—	—
941.	Доп. (въ ц.)	—	—	203.	—	—
942.	Измѣнена	—	—	81.	—	—
	Доп. (въ ц.)	—	—	203.	—	—
943.	Измѣнена	—	—	81.	—	—
	Доп. (въ ц.)	—	—	203.	—	—
прим.	Дополнено	—	—	—	73.	—
944 до 956.	Измѣнена	—	—	81.	—	—
	Доп. (въ ц.)	—	—	203.	—	—
957.	Измѣнена	52.	—	81.	—	—
	Доп. (въ ц.)	—	—	203.	—	—
958 до 977.	Измѣнены	—	—	81.	—	—
	Доп. (въ ц.)	—	—	203.	—	—
978.	Измѣнена	—	—	81.	—	—
	Доп. въ т.	—	—	81.	—	—
	Доп. въ ц.	—	—	203.	—	—
979 до 984.	Измѣнены	—	—	81.	—	—
	Доп. (въ ц.)	—	—	203.	—	—

Статьи Свода.	Родъ перемѣны.	Страницы Продолженій.				
		1863 г.	1864 г.	1868 г.	1869 г.	1871 г.
985.	Измѣнена	—	—	81.	—	—
	Доп. въ т.	—	—	81.	—	—
	Доп. въ ц.	—	—	203.	—	—
986.	Измѣнена	—	—	81, 82.	73.	139.
	Доп. (въ ц.)	—	—	203.	—	—
987 до 991.	Измѣнены	—	—	82.	—	—
	Доп. (въ ц.)	—	—	203.	—	—
992 до 994.	Измѣнены	—	—	82.	—	—
	Доп. (въ ц.)	—	—	203.	—	—
995. 996.	Доп. (въ ц.)	—	—	203.	—	—
997.	Измѣнена	—	—	82.	—	—
	Доп. (въ ц.)	—	—	203.	—	—
998.	Доп. (въ ц.)	—	—	203.	—	—
999 до 1012.	Измѣнены	—	—	82.	—	—
	Доп. (въ ц.)	—	—	203.	—	—
1013.	Доп. (въ ц.)	—	—	203.	—	—
1014:	Измѣнена	—	—	82.	—	—
	Доп. (въ ц.)	—	—	203.	—	—
прим. 1.	Измѣнено	—	—	—	73.	—
1015.	Измѣнена	—	—	82.	—	—
	Доп. (въ ц.)	—	—	203.	—	—
1016.	Доп. (въ ц.)	—	—	203.	—	—
1017:	Замѣнена	—	—	82.	—	—
прим.	Доп. (въ ц.)	193.	—	—	—	—
	Замѣнено	—	—	82.	—	—
1018:	Измѣнена	52.	—	—	—	—
	Дополнена	52.	—	—	—	—
	Замѣнена	—	26.	82.	—	—
прим. 1. — 2.	Замѣнены	—	26.	82.	—	—
1019:	Доп. (въ ц.)	193.	—	—	—	—
	Замѣнена	—	—	82.	—	—
п. 3:	Дополненъ	52.	—	—	—	—
прим.	Замѣнено	—	—	82.	—	—

Статьи Свода.	Родъ перемѣны.	Страницы Продолженій.				
		1863 г.	1864 г.	1868 г.	1869 г.	1871 г.
1019:						
п. 4.	Замѣненъ	52.	—	—	—	—
1020:	Замѣнены	—	—	82.	—	—
прим.						
1021:	Измѣнена	—	26.	—	—	—
	Замѣнена	—	—	83.	—	—
прим. 1.	Замѣнены	—	—	83.	—	—
— 2.						
1022 до **1029.**	Замѣнены	—	—	83.	—	—
1030 до **1032.**	Замѣнены	52.	—	83.	—	—
1033:	Замѣнена	52.	—	83.	—	—
прим. 1.	Замѣнены	53.	—	83.	—	—
— 2.						
1034 до **1038.**	Замѣнены	—	—	83, 84.	—	—
1039:	Замѣнена	—	—	85.	—	—
п. 1.	Доп. (въ ц.)	193.	—	—	—	—
- 3.	Доп. (въ ц.)	193.	—	—	—	—
- 5.	Доп. (въ ц.)	193.	—	—	—	—
- 6.	Замѣненъ	53.	—	—	—	—
- 8.	Доп. (въ ц.)	193.	—	—	—	—
- 15.	Отмѣненъ	53.	—	—	—	—
- 18:	Дополненъ	53.	26.	—	—	—
прим. 1.	Замѣнено	—	—	85.	—	—
- 2.	Доп. (въ ц.)	193.	—	—	—	—
	Замѣнено	—	—	85.	—	—
1040:	Измѣнена	53.	—	—	—	—
	Отмѣнена	—	26.	—	—	—
прим. 1.	Отмѣнено	—	26.	—	—	—
— 2.	Замѣнено	53.	—	—	—	—
	Отмѣнено	—	26.	—	—	—
— 3.	Отмѣнено	—	26.	—	—	—
1041.	Измѣнена	53.	—	—	—	—
	Отмѣнена	—	26.	—	—	—

Статьи Свода.	Родъ перемѣны.	Страницы Продолженій.				
		1863 г.	1864 г.	1868 г.	1869 г.	1871 г.
1042.	Измѣнена	53.	—	—	—	—
	Отмѣнена	—	26.	—	—	—
1043:	Замѣнена	53.	—	85.	—	—
прим.	Замѣнено	54.	—	85.	—	—
1044:	Измѣнена	54.	27.	—	—	—
	Отмѣнена	—	—	85.	—	—
прим.	Отмѣнено	—	—	85.	—	—
1045.	Измѣнена	54.	27.	—	—	—
	Отмѣнена	—	—	85.	—	—
1046:	Дополнена	—	27.	—	—	—
	Отмѣнена	—	—	85.	—	—
прим. 1. — 2.	Отмѣнены	—	—	85.	—	—
1047.	Замѣнена	—	—	85.	—	—
1048.	Отмѣнена	—	—	85.	—	—
1049 до 1051.	Замѣнены	—	—	85.	—	—
1052.	Замѣнена	—	—	85.	—	—
	Дополнена	—	—	—	—	139.
1053. 1054.	Замѣнены	—	—	85.	—	—
1055:	Замѣнена	—	—	85.	—	—
п. 7.	Замѣненъ	54.	—	—	—	—
1056 до 1061.	Замѣнены	—	—	85.	—	—
1062:	Дополнена	54.	—	—	—	—
	Замѣнена	—	—	85.	—	—
прим. 1. — 2. — 3. — 4.	Замѣнены	—	—	85.	—	—
1063.	Измѣнена	—	—	86.	—	—
1064 до 1066.	Замѣнены	53.	—	86.	—	—
1067.	Замѣнена	—	—	86.	—	—

Статьи Свода.	Родъ перемѣны.	Страницы Продолженій.				
		1863 г.	1864 г.	1868 г.	1869 г.	1871 г.
1068:	Дополнена	55.	—	—	—	—
	Замѣнена	—	27.	—	—	—
	Измѣнена	—	—	87.	73.	—
прим. 1.	Замѣнены	—	27.	—	—	—
— 2.						
1069.	Измѣнена	—	—	87.	73.	—
	Замѣнена	55.	—	—	—	—
1070.	Измѣнена	—	—	87.	—	139.
	Дополнена	—	—	—	73.	—
1071.	Измѣнены	—	—	87.	—	—
1072.						
1073.	Измѣнена	—	—	87.	74.	—
1074 до 1077.	Измѣнены	—	—	87, 88.	—	—
1078.	Измѣнена	—	—	88.	—	139.
1082.	Замѣнена	55.	—	—	—	—
1084 до 1087.	Отмѣнены	—	—	88.	—	—
1088 до 1092.	Измѣнены	—	—	88.	—	—
1093:	Замѣнена	—	—	88.	—	—
прим.:	Измѣнено	—	—	—	—	139.
(б).	Доп. (въ ц.)	—	—	—	95.	—
1094 до 1098.	Замѣнены	—	—	88, 89.	—	—
1100.	Измѣнена	56.	—	89.	74.	139.
1101.	Дополнена	—	—	89.	—	—
1102 до 1110.	Отмѣнены	—	—	90.	—	—
1111.	Измѣнена	56.	27.	—	—	—
	Отмѣнена	—	—	90.	—	—
1112 до 1123.	Отмѣнены	—	—	90.	—	—

Статьи Свода.	Родъ перемѣны.	Страницы Продолженій.				
		1863 г.	1864 г.	1868 г.	1869 г.	1871 г.
1124:	Дополнена	56.	—	—	—	—
	Отмѣнена	—	—	90.	—	—
прим.	Отмѣнено	—	—	90.	—	—
1125.	Дополнена	56.	—	—	—	—
	Отмѣнена	—	—	90.	—	—
1126 до 1146.	Отмѣнены	—	—	90.	—	—
1147.	Измѣнена	—	—	90.	—	—
1148 до 1161.	Отмѣнены	—	—	90.	—	—
1162.	Замѣнена	—	—	90.	—	—
1163:	Замѣнена	—	—	90.	—	—
п. 4.	Отмѣненъ	56.	—	—	—	—
1164 до 1168.	Отмѣнены	—	—	90.	—	—
1169. 1170.	Измѣнены	—	—	90.	—	—
1171 до 1190.	Отмѣнены	—	—	90.	—	—
1194. 1195.	Измѣнены	—	—	90.	—	—
1196.	Замѣнена	—	—	90.	—	—
1197.	Отмѣнена	56.	—	—	—	—
1198 до 1200.	Замѣнены	—	—	90, 91.	—	—
1202. 1203.	Отмѣнены	—	—	91.	—	—
1204 до 1208.	Измѣнены	—	—	91.	—	—
1209.	Замѣнена	—	—	91.	—	—
1211. 1212.	Измѣнены	—	—	91.	—	—
1213.	Замѣнена	—	—	91.	—	139.

Статьи Свода.	Родъ перемѣны.	Страницы Продолженій.				
		1863 г.	1864 г.	1868 г.	1869 г.	1871 г.
1214:	Дополнена	56.	—	—	—	—
	Замѣнена	—	—	91.	—	—
прим.	Отмѣнено	56.	—	—	—	—
доп.	Замѣнено	—	—	91.	—	—
1215:	Измѣнена	56.	—	—	—	—
	Доп. (въ ц.)	193.	—	—	—	—
	Замѣнена	—	—	91.	—	—
п. 1, а:	Дополненъ	—	27.	—	—	—
прим.	Замѣнено	—	—	91.	—	—
прим. 1. — 2. — 3.	Замѣнены	—	—	91.	—	—
1216: прим. **1217** до **1219.**	Замѣнены	—	—	91.	—	—
1220:	Дополнена	56.	—	—	—	—
	Замѣнена	—	—	91.	—	—
прим. 1. — 2.	Замѣнены	—	—	91.	—	—
1221:	Дополнена	56.	—	—	—	—
	Замѣнена	—	—	91.	—	—
прим.	Замѣнено	—	—	91.	—	—
1222. **1223.**	Замѣнены	—	—	91.	—	—
1224:	Доп. (въ ц.)	193.	—	—	—	—
	Замѣнена	—	—	91.	—	—
прим.	Замѣнено	—	—	91.	—	—
1225:	Дополнена	57.	—	—	—	—
	Замѣнена	—	—	91.	—	—
доп.	Замѣнено	—	27.	91.	—	—
1226: прим.	Замѣнены	—	—	91.	—	—
1227 до **1230.**	Замѣнены	57.	—	91.	—	—

Статьи Свода.	Родъ перемѣны.	Страницы Продолженій.				
		1863 г.	1864 г.	1868 г.	1869 г.	1871 г.
1231:	Доп. въ т.	57.	—	—	—	—
	Доп. въ ц.	193.	—	—	—	—
	Замѣнена	—	—	91.	—	—
прим. 1. — 2.	Замѣнены	—	—	91.	—	—
1232.	Замѣнена	57.	—	91.	—	—
1233 до 1237.	Замѣнены	—	—	91.	—	—
1238:	Доп. въ т.	58.	—	—	—	—
	Доп. въ ц.	193.	—	—	—	—
	Замѣнена	—	—	91.	—	—
п. и.	Отмѣненъ	58.	—	—	—	—
доп.	Замѣнено	—	—	91.	—	—
1239 до 1241.	Замѣнены	—	—	91.	—	—
1242:	Замѣнена	—	—	91.	—	—
п. в.	Замѣненъ	58.	—	—	—	—
1243.	Замѣнена	—	—	91.	—	—
1244:	Дополнена	—	28.	—	—	—
	Замѣнена	—	—	91.	—	—
прим.	Замѣнено	—	—	91.	—	—
1245 до 1253.	Замѣнены	—	—	91.	—	—
1254:	Замѣнена	—	—	91.	—	—
п. ж.	Замѣненъ	58.	—	—	—	—
1255 до 1258.	Замѣнены	—	—	91.	—	—
1259:	Измѣнена	58.	—	—	—	—
	Замѣнена	—	—	91.	—	—
прим.	Замѣнено	—	—	91.	—	—
1260 до 1287.	Замѣнены	—	—	91.	—	—

Статьи Свода.	Родъ перемѣны.	Страницы Продолженій.				
		1863 г.	1864 г.	1868 г.	1869 г.	1871 г.
1288:	Замѣнена	—	—	91.	—	—
п. 19.	Замѣненъ	58.	—	—	—	—
1289 до 1318.	Замѣнены	—	—	91.	—	—
1319.	Замѣнена	—	28.	91.	—	—
1320 до 1326.	Замѣнены	—	—	91.	—	—
1327:	Замѣнена	—	—	91.	—	—
п. 6.	Отмѣненъ	58.	—	—	—	—
1328 до 1330.	Замѣнены	—	—	91.	—	—
1331: прим.	Замѣнены	—	—	91.	—	—
1332:	Замѣнена	—	—	91.	—	—
п. д.	Замѣненъ	58.	—	—	—	—
- ж.	Измѣненъ	58.	—	—	—	—
	Замѣненъ	—	—	91.	—	—
1333 до 1352.	Замѣнены	—	—	91.	—	—
1353 до 1355:	Доп. (въ ц.)	193.	—	—	—	—
	Замѣнены	—	—	91.	—	—
прим. 1. — 2.	Замѣнены	—	—	91.	—	—
1356. 1357.	Замѣнены	—	—	91.	—	—
1358: прим.	Отмѣнены	58.	—	—	—	—
1359.	Замѣнена	—	—	91.	—	—
1360. 1361.	Отмѣнены	58.	—	91.	—	—
1362 до 1376.	Замѣнены	—	—	91.	—	—

Статьи Свода.	Родъ перемѣны.	Страницы Продолженій.				
		1863 г.	1864 г.	1868 г.	1869 г.	1871 г.
1377.	Измѣнена	58.	—	—	—	—
	Замѣнена	—	—	91.	—	—
1378 до 1396.	Замѣнены	—	—	91.	—	—
1397. 1398.	Замѣнены	59.	—	91.	—	—
1399 до 1406.	Замѣнены	—	—	91.	—	—
1407.	Дополнена	—	28.	—	—	—
	Замѣнена	—	—	91.	—	—
1408 до 1434.	Замѣнены	—	—	91.	—	—
1435.	Измѣнена	59.	—	—	—	—
	Замѣнена	—	—	91.	—	—
прим.	Замѣнено	—	—	91.	—	—
1436.	Замѣнена	—	—	91.	—	—
1437 до 1441.	Замѣнены	59, 60.	—	91.	—	—
1442 до 1466.	Замѣнены	—	—	91.	—	—
1467.	Доп. (въ ц.)	193.	—	—	—	—
	Замѣнена	—	—	91.	—	—
1468 до 1562.	Замѣнены	—	—	91.	—	—
1563.	Измѣнена	60.	—	—	—	—
	Замѣнена	—	—	91.	—	—
1564 до 1583.	Замѣнены	—	—	91.	—	—
1584.	Измѣнена	60.	—	—	—	—
	Замѣнена	—	—	91.	—	—

Статьи Свода.	Родъ перемѣны.	Страницы Продолженій.				
		1863 г.	1864 г.	1868 г.	1869 г.	1871 г.
1585 до 1604.	Замѣнены	—	—	91.	—	—
1605.	Измѣнена	—	28.	—	—	—
	Замѣнена	—	—	91.	—	—
1606 до 1639.	Замѣнены	—	—	91.	—	—
1640.	Измѣнена	60.	—	—	—	—
	Замѣнена	—	—	91.	—	—
1641 до 1652.	Замѣнены	—	—	91.	—	—
1653.	Измѣнены	60.	—	—	—	—
1654.	Замѣнены	—	—	91.	—	—
1655 до 1676.	Замѣнены	—	—	91.	—	—
1677.	Доп. (въ ц.)	193.	—	—	—	—
	Замѣнена	—	—	91.	—	—
1678 до 1682.	Замѣнены	—	—	91.	—	—
1683:	Дополнена	61.	—	—	—	—
	Замѣнена	—	—	91.	—	—
прим. 1. — 2.	Замѣнены	—	—	91.	—	—
1684 до 1720.	Замѣнены	—	—	91.	—	—
1721:	Дополнена	61.	—	—	—	—
	Замѣнена	—	28.	91.	—	—
доп.	Замѣнено	—	28.	91.	—	—
1722 до 1725:	Замѣнены	—	—	91.	—	—
прим.	Доп. (въ ц.)	193.	—	—	—	—
	Замѣнено	—	—	91.	—	—

Статьи Свода.	Родъ перемѣны.	Страницы Продолженій.				
		1863 г.	1864 г.	1868 г.	1869 г.	1871 г.
1726 до 1759.	Замѣнены	—	—	91.	—	—
1760:	Дополнена	61.	—	—	—	—
	Замѣнена	—	—	91.	—	—
прим.	Замѣнено	—	—	91.	—	—
1761 до 1764.	Замѣнены	—	—	91.	—	—
1765.	Измѣнена	—	28.	—	—	—
	Замѣнена	—	—	91.	—	—
1766.	Замѣнена	61.	—	91.	—	—
1767 до 1769.	Замѣнены	—	—	91.	—	—
1770.	Замѣнена	61.	—	91.	—	—
1771 до 1829:	Замѣнены	—	—	91.	—	—
прим. 1.	Отмѣнено	61.	—	—	—	—
— 2.	Замѣнено	—	—	91.	—	—
1830 до 1865.	Замѣнены	—	—	91.	—	—
1866.	Измѣнена	—	—	91.	—	140.
	Доп. (въ ц.)	—	—	203.	—	—
1867:	Измѣнена	—	—	91.	—	140.
	Доп. (въ ц.)	—	—	203.	—	—
прим.	Измѣнено	61.	—	—	—	—
1868.	Измѣнена	—	—	91.	—	140.
	Доп. (въ ц.)	—	—	203.	—	—
1869.	Замѣнена	—	—	91.	—	—
1870.	Измѣнена	—	—	92.	—	—
	Доп. (въ ц.)	—	—	203.	—	—
1871.	Измѣнена	—	—	92.	—	140.
	Доп. (въ ц.)	—	—	203.	—	—
1872:	Измѣнена	—	—	92.	—	—
	Замѣнена	—	—	—	—	140.
п. 1.	Замѣненъ	—	—	92.	—	140.
прим. 1. — 2.	Замѣнены	—	—	—	—	140.

Статьи Свода.	Родъ перемѣны.	Страницы Продолженій.				
		1863 г.	1864 г.	1868 г.	1869 г.	1871 г.
1873.	Замѣнена	61.	—	92.	—	—
1874:	Дополнена	—	28.	—	—	—
	Замѣнена	—	—	92.	—	—
прим.	Замѣнено	—	—	92.	—	—
1875 до 1883.	Замѣнены	—	—	92.	—	—
1884.	Отмѣнена	62.	—	—	—	—
1885.	Доп. (въ ц.)	193.	—	—	—	—
	Замѣнена	—	—	92.	—	—
1886.	Замѣнена	62.	—	92.	—	—
1887.	Замѣнена	—	—	92.	—	—
1888:	Замѣнена	—	—	92.	—	—
прим.	Замѣнено	—	—	92.	—	—
п. а:	Измѣненъ	62.	—	—	—	—
прим.	Замѣнено	—	29.	—	—	—
1889.	Измѣнены	63.	29.	—	—	—
1890.	Замѣнены	—	—	92.	—	—
1891 до 1895.	Замѣнены	—	—	92.	—	—
1896.	Измѣнена	—	29.	—	—	—
	Замѣнена	—	—	92.	—	—
1897 до 1905.	Замѣнены	—	—	92.	—	—
1906:	Измѣнена	63.	29.	—	—	—
	Замѣнена	—	—	92.	—	—
прим.	Замѣнено	—	—	92.	—	—
1907 до 1913.	Замѣнены	—	—	92.	—	—
1914:	Измѣнена	—	29.	—	—	—
	Замѣнена	—	—	92.	—	—
прим.	Замѣнено	—	—	92.	—	—
1915:	Измѣнена	63.	—	—	—	—
	Замѣнена	—	—	92.	—	—
прим.	Замѣнено	—	—	92.	—	—

Статьи Свода.	Родъ перемѣны.	Страницы Продолженій.				
		1863 г.	1864 г.	1868 г.	1869 г.	1871 г.
1916 до 1923.	Замѣнены	—	—	92.	—	—
1924.	Доп. (въ ц.)	193.	—	—	—	—
	Замѣнена	—	—	92.	—	—
1925 до 1936.	Замѣнены	—	—	92.	—	—
1937:	Дополнена	63.	—	—	—	—
	Замѣнена	—	—	92.	—	—
прим.	Замѣнено	—	—	92.	—	—
1938 до 1949.	Замѣнены	—	—	92.	—	—
1950:	Измѣнена	63.	—	—	—	—
	Замѣнена	—	—	92.	—	—
прим.	Замѣнено	—	—	92.	—	—
1951 до 1953.	Измѣнены	63.	—	—	—	—
	Замѣнены	—	—	92.	—	—
1954 до 1957.	Замѣнены	—	—	92.	—	—
1958.	Измѣнена	—	29.	—	—	—
	Замѣнена	—	—	92.	—	—
1959.	Замѣнена	—	—	92.	—	—
1960:	Измѣнена	63.	—	—	—	—
	Замѣнена	—	—	92.	—	—
прим.	Замѣнено	—	—	92.	—	—
1961.	Измѣнена	63.	—	—	—	—
	Замѣнена	—	—	92.	—	—
1962:	Замѣнена	63.	—	92.	—	—
	Измѣнена	—	29.	—	—	—
прим.	Замѣнено	—	—	92.	—	—
1963 до 1978.	Замѣнены	—	—	92.	—	—

Статьи Свода.	Родъ перемѣны.	Страницы Продолженій.				
		1863 г.	1864 г.	1868 г.	1869 г.	1871 г.
1979.	Измѣнена	64.	—	—	—	—
	Замѣнена	—	—	92.	—	—
1980 до 1991.	Замѣнены	—	—	92.	—	—
1992.	Измѣнена	—	29.	—	—	—
	Замѣнена	—	—	92.	—	—
1993 до 1999: п. 3.	Замѣненъ	—	29.	—	—	—
2000 до 2002: прим.	Замѣнены	—	—	92.	—	—
	Измѣнено	—	30.	—	—	—
	Замѣнено	—	—	92.	—	—
2003 до 2007.	Замѣнены	—	—	92.	—	—
2008.	Доп. (въ ц.)	193.	—	—	—	—
	Замѣнена	—	—	92.	—	—
2009 до 2011.	Замѣнены	—	—	92.	—	—
2012:	Измѣнена	64.	—	—	—	—
	Замѣнена	—	—	92.	—	—
прим.	Замѣнено	—	—	92.	—	—
2013 до 2015.	Замѣнены	—	—	92.	—	—
2016.	Измѣнена	—	—	92.	—	—
	Отмѣнена	—	—	—	—	140.
	Дополнена	64.	—	—	—	—
2017:	Измѣнена	64.	—	92.	—	—
	Замѣнена	—	—	—	—	140.
доп.	Замѣнено	—	—	—	—	140.
п. 9:	Измѣненъ	64.	—	—	—	—
прим.	Замѣнено	—	—	—	—	140.
прим. 1. до прим. 5.	Замѣнены	—	—	—	—	140.
2018. 2019: прим.	Замѣнены	64, 65.	—	—	—	140.
2020.	Замѣнена	—	—	—	—	140.

Статьи Свода.	Родъ перемѣны.	Страницы Продолженій.				
		1863 г.	1864 г.	1868 г.	1869 г.	1871 г.
2021:	Дополнена	65.	—	—	—	—
	Замѣнена	—	—	—	—	140.
прим.	Замѣнено	—	—	—	—	140.
2022 до **2035.**	Замѣнены	—	—	—	—	140.
2036.	Замѣнена	65.	—	—	—	140.
2037.	Замѣнена	—	—	—	—	140.
2038:	Измѣнена	—	—	—	77.	—
	Замѣнена	—	—	—	—	140.
прим.	Замѣнено	—	—	—	—	140.
2039 до **2105**:	Замѣнены	—	—	—	—	140.
прим.	Замѣнено	—	30.	—	—	140.
2106 до **2119.**	Замѣнены	—	—	—	—	140.
2120 до **2123.**	Замѣнены	65.	—	—	—	140.
2124 до **2206.**	Замѣнены	—	—	—	—	140.
2207.	Замѣнена	65.	—	—	—	140.
2208 до **2257.**	Замѣнены	—	—	—	—	140.
2258:	Измѣнена	—	—	92.	—	—
	Замѣнена	—	—	—	—	140.
прим. 1.	Замѣнено	—	30.	—	—	140.
— 2.	Замѣнено	—	—	—	—	140.
2259 до **2372.**	Замѣнены	—	—	—	—	140.
2373:	Изм. и доп.	—	—	93.	74.	140, 141.
прим. 2.	Замѣнено	—	—	—	74.	—
	Доп. (въ ц.)	—	—	—	—	169.
- 3.	Замѣнено	—	—	—	74.	—
- 5.	Доп. (въ ц.)	—	—	—	—	169.
2374.	Отмѣнена	—	—	93.	—	—
2375:	Измѣнена	—	—	93.	75.	—
прим.	Замѣнено	—	—	—	75.	—

Статьи Свода.	Родъ перемѣны.	Страницы Продолженій.				
		1863 г.	1864 г.	1868 г.	1869 г.	1871 г.
2376:	Замѣнены	65.	—	93.	—	—
прим.	Доп. (въ ц.)	—	—	—	93.	—
2377. 2378.	Измѣнены	—	—	93.	—	—
2379.	Замѣнена	66.	—	—	—	—
2380.	Замѣнена	66.	—	94.	—	—
2381.	Замѣнена	—	—	94.	—	—
2382. 2383.	Измѣнены	—	—	94.	—	—
2384.	Измѣнена	66.	—	—	—	—
2385.	Измѣнена	—	—	—	—	141.
2387:	Дополнена	66.	30.	94.	—	—
доп. 1. - 2.	Измѣнены	—	—	—	—	141.
2388.	Дополнена	—	—	94.	—	—
2389.	Дополнена	66.	—	—	—	—
	Измѣнена	—	—	94.	—	—
2390.	Замѣнена	66.	—	—	—	—
2392.	Замѣнена	66.	—	94.	—	—
	Измѣнена	—	—	—	75.	—
	Дополнена	—	—	—	—	141.
2393.	Измѣнена	—	—	95.	75.	—
2394.	Измѣнена	—	—	95.	75.	—
	Доп. (въ ц.)	—	—	203.	—	—
2395:	Дополнена	67.	—	95.	—	142.
	Измѣнена	—	—	95.	75.	—
п. 9. доп. 1. - 2.	Измѣнены	—	—	—	75.	—
2396.	Отмѣнена	—	—	95.	—	—
2399:	Измѣнена	—	—	—	75.	—
п. 1.	Измѣненъ	—	—	95.	—	—
2400:	Замѣнена	67.	—	95.	—	—
	Измѣнена	—	—	—	75.	—
прим.	Замѣнено	—	—	95.	—	—
2401.	Измѣнена	—	—	—	75.	—
2408.	Замѣнена	67.	—	95.	—	—
	Измѣнена	—	—	—	75.	—
2409.	Замѣнена	—	—	96.	—	—
2411.	Замѣнена	—	—	96.	—	—

Статьи Свода.	Родъ перемѣны.	Страницы Продолженій.				
		1863 г.	1864 г.	1868 г.	1869 г.	1871 г.
2412:	Замѣнена	—	—	96.	—	—
II, п. 3.	Измѣненъ.	—	—	—	—	142.
2413. **2414.**	Замѣнены	—	—	97.	—	—
2415.	Замѣнена	67.	—	—	—	—
2416 до **2421.**	Замѣнены.	—	—	97.	—	—
2422:	Измѣнена.	—	—	97.	—	—
прим.	Доп. (въ ц.)	—	—	—	—	169.
2424.	Замѣнена	67.	—	98.	—	—
2425. **2426.**	Замѣнены	—	—	98.	—	—
2427.	Отмѣнена	—	—	98.	—	—
2428.	Отмѣнена.	—	30.	—	—	—
2429.	Измѣнена.	68.	—	—	75.	—
2430.	Замѣнена	—	—	98.	—	—
	Измѣнена.	—	—	—	75.	—
2431:	Дополнена	68.	—	98.	—	—
п. 4. - 5.	Измѣнены	—	—	—	75.	—
2432.	Измѣнена.	—	—	—	75.	—
2433:	Измѣнена	68.	—	98.	75.	—
прим.	Измѣнено.	—	—	—	75.	—
2435.	Измѣнена.	68.	—	98.	—	142.
2437.	Измѣнена.	—	—	98.	—	—
2438:	Замѣнена	68.	—	—	—	—
	Измѣнена	—	—	—	—	142.
прим. 1.	Замѣнено	68.	—	99.	—	—
	Измѣнено.	—	—	—	75.	142.
— 2.	Замѣнено	68.	—	—	—	—
2439.	Замѣнена	69.	—	99.	—	—
2440:	Замѣнена	69.	—	—	—	—
	Измѣнена	—	—	99.	—	—
прим.	Замѣнено	69.	—	—	—	—
2441.	Отмѣнена	69.	—	—	—	—
2442.	Замѣнена	69.	—	—	—	—

Статьи Свода.	Родъ перемѣны.	Страницы Продолженій.				
		1863 г.	1864 г.	1868 г.	1869 г.	1871 г.
2443.	Дополнена	69.	—	—	—	—
	Измѣнена	—	—	99.	—	—
2444 до **2446.**	Отмѣнены	69.	—	—	—	—
2447.	Замѣнена	69.	—	—	—	—
2448 до **2451.**	Измѣнены	69,70.	—	—	—	—
2452.	Измѣнена	70.	—	99.	75.	—
2453 до **2456.**	Измѣнены	70.	—	—	—	—
2457.	Измѣнена	70.	—	99.	—	—
2458 до **2462.**	Отмѣнены	70.	—	—	—	—
2463:	Измѣнена	—	—	99.	76.	142.
	Дополнена	—	—	—	—	142.
прим. 2.	Доп. (въ ц.)	193.	—	—	—	—
— 5.	Доп. (въ ц.)	—	—	—	—	169.
2464.	Замѣнена	70.	—	—	—	—
2465.	Замѣнена	70.	—	100.	—	—
	Измѣнена	—	—	—	76.	—
2466.	Измѣнена	—	—	—	76.	—
2467:	Измѣнена	—	—	—	76.	—
прим.	Замѣнено	70.	—	100.	—	—
2468.	Измѣнена	—	—	—	—	142.
2471.	Измѣнена	70.	—	100.	—	143.
2472. **2473.**	Измѣнены	—	—	—	77.	—
2474:	Измѣнена	—	—	—	77.	—
§ I, п. 3.	Измѣненъ	—	—	100.	—	—
- 4:	Измѣненъ	70.	—	—	—	—
	Дополненъ	—	—	—	—	143.
прим. 2.	Измѣнено	—	—	—	—	143.
п. 7.	Отмѣненъ	—	—	100.	—	—

Статьи Свода.	Родъ перемѣны.	Страницы Продолженій.				
		1863 г.	1864 г.	1868 г.	1869 г.	1871 г.
2474:						
§ II, п. 12.	Измѣненъ	—	—	100.	—	143.
- 13.	Отмѣненъ	—	—	100.	—	—
- 14.	Измѣненъ	71.	—	—	—	—
	Доп. (въ ц.)	194.	—	—	—	—
	Отмѣненъ	—	—	100.	—	—
- 15.	Замѣненъ	—	30.	—	—	—
§ III:	Дополненъ.	—	—	—	—	143.
п. 18.	Измѣненъ	—	—	100.	—	—
- 19.	Доп. (въ ц.)	194.	—	—	—	—
- 23.	Замѣненъ	71.	—	—	—	—
2475.	Дополнена	71.	—	100.	—	143.
2476:	Дополнена	71.	—	—	—	—
	Измѣнена	—	—	—	77.	—
доп.	Отмѣнено	—	—	100.	—	—
2477.	Отмѣнена	—	—	101.	—	—
2478:	Дополнена	72.	—	101.	—	—
доп. 1.	Изм. и доп.	—	—	—	—	143.
— 2.	Измѣнено	—	—	—	77.	—
	Дополнено	—	—	—	—	143.
2480.	Измѣнена	72.	—	—	—	143.
2483.	Доп. (въ ц.)	—	—	203.	—	—
	Измѣнена	—	—	—	77.	—
2484:	Измѣнена	—	—	101.	—	—
прим.	Измѣнено	—	—	—	—	143.
2485.	Доп. въ т.	72.	—	101.	—	—
	Доп. въ ц.	—	—	203.	—	—
2486.	Доп. (въ ц.)	—	—	203.	—	—
2487.	Дополнена	—	—	101.	—	—
2488:	Доп. (въ ц.)	194.	—	—	—	—
	Измѣнена	—	—	102.	—	—
прим.	Отмѣнено	—	—	101.	—	—
2490:	Измѣнена	—	—	102.	77.	—
прим. 2.	Измѣнено	—	—	—	77.	—
2492:	Дополнена	—	—	102.	—	—
прим.	Измѣнено	—	—	—	77.	—

Статьи Свода.	Родъ перемѣны.	Страницы Продолженій.				
		1863 г.	1864 г.	1868 г.	1869 г.	1871 г.
2493.	Измѣнена	—	—	102.	—	—
2494, прим. 1. - 2.	Измѣнены	—	—	102.	—	—
2497.	Измѣнена	—	—	102.	—	—
2499.	Измѣнена	—	—	102.	77.	—
2501.	Измѣнена	—	—	102.	—	—
2503.	Измѣнена	—	—	—	77.	—
2504.	Доп. (въ ц.)	—	—	203.	—	—
	Измѣнена	—	—	—	77.	—
2505.	Замѣнена.	72.	—	102.	—	—
	Измѣнена	—	—	—	77.	—
2506 до **2508.**	Измѣнены	—	—	—	77.	—
2509.	Измѣнена	72.	—	—	—	—
	Дополнена.	—	—	—	77.	143.
2510. **2511.**	Измѣнены	73.	—	—	—	—
2512:	Измѣнена	73.	—	102.	—	—
	Дополнена.	—	—	—	77.	—
прим. 1. - 2.	Измѣнены	73.	—	102.	—	—
2513:	Измѣнена	73.	30.	102.	—	—
	Измѣнено	73.	—	—	—	—
прим. 1.	Доп. (въ ц.)	194.	—	—	—	—
	Отмѣнено	—	—	103.	—	—
2514.	Измѣнена	73.	—	—	—	—
	Доп. (въ ц.)	—	—	203.	95.	—
2515.	Измѣнена	73.	—	103.	—	—
2516.	Измѣнена	73.	—	—	—	—
	Дополнена.	—	—	—	—	143.
2517.	Измѣнена	73.	—	—	—	—
	Дополнена.	—	—	—	78.	—
2518:	Измѣнена	73.	30.	103.	—	144.
прим. 1.	Измѣнено	73.	30.	103.	—	—
2519 до **2521.**	Измѣнены	73.	—	—	—	—

Статьи Свода.	Родъ перемѣны.	Страницы Продолженій.				
		1863 г.	1864 г.	1868 г.	1869 г.	1871 г.
2522:	Измѣнена	73.	—	—	—	—
	Дополнена	—	—	—	—	144.
прим.	Измѣнено	73.	—	—	—	—
	Отмѣнено	—	30.	—	—	—
2523.	Измѣнена	73.	—	—	—	—
	Дополнена	—	—	103.	78.	—
2524.	Измѣнена	73.	—	—	—	—
	Дополнена	—	—	—	—	144.
2525.	Измѣнена	73.	—	—	—	—
	Дополнена	—	—	—	78.	—
	Доп. (въц.)	—	—	—	95.	—
2526:	Измѣнена	73.	—	—	—	—
прим.	Дополнено	73.	—	—	—	—
2528.	Измѣнена	74.	—	—	—	—
2529: прим. **2530.**	Измѣнены	74.	—	—	—	—
2531.	Измѣнена	74.	—	103.	—	—
2532.	Измѣнена	74.	—	—	—	—
	Дополнена	—	—	—	—	144.
2533.	Отмѣнена	—	30.	—	—	—
	Замѣнена	—	—	103.	—	—
2534.	Измѣнена	74.	—	103.	—	—
	Дополнена	—	—	—	78.	—
2535.	Измѣнена	74.	—	—	—	—
	Дополнена	—	—	—	78.	—
2536.	Измѣнена	74.	—	—	—	—
2537:	Измѣнена	74.	—	—	—	—
	Дополнена	—	—	—	—	144.
прим.	Измѣнено	74.	—	—	—	—
2538.	Измѣнена	74.	—	103.	—	—
	Дополнена	74.	—	—	—	—
2539:	Измѣнена	74.	—	—	—	—
	Дополнена	—	—	107.	81.	147.
§ 1:	Дополненъ	74.	—	104.	78.	145.
п. 2.	Доп. (въ ц.)	194.	—	—	—	—
- 5.	Измѣненъ	—	—	—	79.	—
- 6.	Доп. (въ ц.)	194.	—	—	—	—
	Измѣненъ	—	—	—	79.	—

Статьи Свода.	Родъ перемѣны.	Страницы Продолженій.				
		1863 г.	1864 г.	1868 г.	1869 г.	1871 г.
2539: § I,						
п. 7.	Доп. въ т.	—	—	—	—	144.
	Доп. въ ц.	194.	—	—	—	—
- 8.	Дополненъ	—	—	103.	—	—
- 9.	Замѣненъ	74.	—	—	—	—
	Измѣненъ	—	—	103.	—	—
- 11.	Замѣненъ	74.	—	—	—	—
	Дополненъ	—	—	103.	79.	—
- 12.	Замѣненъ	75.	—	—	—	—
	Измѣненъ	—	—	103.	—	—
- 13:	Измѣненъ	—	—	104.	—	—
прим.	Дополнено	—	—	—	79.	—
п. 14.	Замѣненъ	75.	—	—	—	—
- 15.	Дополненъ	—	—	104.	—	—
- 16:	Измѣненъ	—	—	104.	—	—
прим.	Дополнено	—	—	—	79.	—
п. 17.	Доп. (въ ц.)	—	—	203.	—	—
- 18.	Измѣненъ	—	—	104.	—	144.
- 20.	Доп. (въ ц.)	—	—	—	95.	—
- 21.	Замѣненъ	—	—	—	79.	—
- 22.	Измѣненъ	—	—	104.	—	—
	Дополненъ	—	—	—	—	144.
- 25.	Доп. (въ ц.)	194.	—	—	—	—
- 30.	Дополненъ	—	—	—	—	144.
- 31.	Доп. (въ ц.)	194.	—	—	—	—
	Измѣненъ	—	—	104.	—	—
- 32.	Измѣненъ	—	—	104.	—	—
- 33.	Доп. (въ ц.)	194.	—	—	—	—
- 34.	Измѣнены	—	—	104.	—	—
- 38.	Измѣненъ	—	—	104.	—	—
доп. 3.	Замѣнено	—	—	—	—	144.
§ II:	Дополненъ	—	—	—	—	145.
п. 1.	Доп. въ т.	—	—	—	79.	145.
	Доп. въ ц.	194.	—	204.	—	—
- 3:	Доп. въ т.	75.	—	—	79.	—
	Доп. въ ц.	—	57.	—	—	—
	Измѣненъ	—	—	105.	—	—
доп. 1.	Доп. (въ ц.)	—	—	—	95.	—

Статьи Свода.	Родъ перемѣны.	Страницы Продолженій.				
		1863 г.	1864 г.	1868 г.	1869 г.	1871 г.
2539:						
§ II, п. 3. прим. 1.	Измѣнено	—	—	—	—	145.
п. 5.	Доп. (въ ц.)	—	—	204.	—	—
- 6.	Отмѣненъ	—	—	—	—	145.
- 7.	Отмѣненъ	75.	—	—	—	—
§ III:	Дополненъ	—	—	106.	—	—
	Измѣненъ	—	—	106.	80.	—
прим. 1.	Доп. (вът.)	—	—	—	80.	—
	Доп. (въ ц.)	—	—	—	—	169.
— 2.	Доп. (въ ц.)	—	—	—	—	169.
п. 1.	Замѣненъ	75.	—	—	—	—
	Измѣненъ	—	—	105.	—	—
- 2.	Измѣненъ	—	—	105.	—	—
- 5. - 6.	Измѣнены	—	—	105.	—	—
- 7:	Доп. (въ т.)	—	—	—	—	145.
	Доп. (въ ц.)	194.	—	204.	—	—
	Измѣненъ	—	—	105.	—	—
прим. 1. — 2.	Дополнены	—	—	—	79.	—
п. 8.	Дополненъ	76.	—	—	—	—
	Измѣненъ	—	—	105.	—	—
- 9:	Измѣненъ	76.	—	105.	—	—
	Доп. (въ ц.)	194.	—	—	—	—
прим. 2.	Дополнено	—	—	—	79.	—
п. 10:	Дополненъ	—	—	105.	80.	146.
	Измѣненъ	—	—	106.	—	146.
доп.	Дополнено	—	—	—	79.	—
п. 11.	Дополненъ	—	—	—	—	146.
- 12.	Измѣненъ	—	—	106.	—	—
§ IV:	Дополненъ	—	—	107.	—	146, 147.
доп.	Измѣнено	—	—	—	80.	—
п. 1.	Измѣненъ	—	—	—	80.	—
	Дополненъ	—	—	—	—	146.
- 2.	Доп. (въ ц.)	—	—	204.	—	—
	Доп. (въ т.)	—	—	—	—	146.
	Измѣненъ	—	—	106.	—	—
- 3.	Измѣненъ	—	—	106.	—	—

Статьи Свода.	Родъ перемѣны.	Страницы Продолженій.				
		1863 г.	1864 г.	1868 г.	1869 г.	1871 г.
2539: § IV, п. 4:	Доп. въ т.	76.	—	—	80.	—
	Доп. въ ц.	194.	—	—	—	—
	Замѣненъ	—	—	106.	—	146.
доп.	Замѣнено	—	—	106.	—	—
п. 5.	Доп. (въ ц.)	—	—	204.	—	—
	Измѣненъ	—	—	—	—	146.
- 6.	Доп. (въ ц.)	—	—	204.	—	—
	Измѣненъ	—	—	107.	80.	—
- 7.	Доп. (въ ц.)	194.	—	204.	—	—
	Измѣненъ	—	—	107.	80.	—
- 8.	Отмѣненъ	76.	—	—	—	—
- 9.	Замѣненъ	—	30.	—	—	—
2540.	Измѣнена	76.	—	—	—	—
2541.	Измѣнена	76.	—	—	—	—
	Доп. (въ ц.)	—	—	204.	—	—
2542.	Измѣнена	76.	—	—	—	—
2543.	Измѣнена	76.	—	107.	—	—
2544.	Измѣнена	76.	—	—	—	—
2545.	Замѣнена	76.	—	107.	—	—
2546:	Измѣнена	76.	—	—	81.	—
	Замѣнена	—	—	107.	—	—
	Дополнена	—	—	—	81.	—
прим. 1.	Замѣнено	76.	—	108.	—	—
— 2.	Измѣнено	76.	—	—	—	—
	Замѣнено	—	—	108.	—	—
2547:	Измѣнена	77.	—	—	—	—
	Замѣнена	—	—	108.	—	—
	Дополнена	—	—	—	81.	—
прим.	Замѣнено	—	—	108.	—	—
2548:	Замѣнена	77.	—	—	—	—
	Изм. и доп.	—	—	108.	—	147.
п. 2:	Дополненъ	—	—	109.	—	—
доп.	Дополнено	—	—	—	81.	—
п. 4.	Измѣненъ	—	—	—	—	147.
2549:	Измѣнена	78.	—	109.	—	—
прим. 2.	Дополнено	—	—	—	81.	—

Статьи Свода.	Родъ перемѣны.	Страницы Продолженій.				
		1863 г.	1864 г.	1868 г.	1869 г.	1871 г.
2550.	Замѣнена	78.	—	—	—	—
	Измѣнена	—	—	109.	—	—
2551.	Замѣнена	78.	—	—	—	—
	Измѣнена	—	—	109.	—	—
2552.	Отмѣнена	79.	—	—	—	—
2553:	Измѣнена	79.	—	109.	—	—
прим.	Измѣнено	—	—	—	—	147.
2554.	Измѣнена	79.	—	—	—	—
2555.	Измѣнена	79.	—	—	—	—
	Доп. (въ ц.)	—	—	—	—	169.
2556.	Измѣнена	79.	—	109.	—	—
2557.	Измѣнена	79.	—	109.	—	—
	Дополнена	—	—	—	81.	—
2558.	Измѣнена	79.	—	109.	—	—
	Дополнена	—	—	109.	—	—
2559.	Измѣнена	79.	—	—	—	—
2560.	Измѣнена	79.	—	109.	81.	147.
2561:	Измѣнена	79.	—	109.	81.	—
прим.	Измѣнено	79.	—	109.	—	—
2562: прим.	Измѣнены	79.	—	110.	—	—
2563.	Измѣнена	79.	—	110.	—	—
	Доп. (въ ц.)	—	—	201.	—	—
2564.	Измѣнена	79.	—	110.	—	147.
2565.	Измѣнена	79.	—	—	—	—
2566.	Измѣнена	79.	—	—	81.	147.
2567 до **2570.**	Измѣнены	79.	—	—	—	—
2571:	Измѣнена	79.	—	—	81.	—
	Дополнена	—	—	111.	—	—
п. 5:	Измѣненъ	—	—	110.	—	—
прим.	Дополнено	—	—	—	81.	—
п. 6. - 7.	Измѣнены	—	—	110.	—	—
- 8.	Замѣненъ	79.	—	—	—	—
- 9.	Измѣненъ	—	—	110.	—	—

Статьи Свода.	Родъ перемѣны.	Страницы Продолженій.				
		1863 г.	1864 г.	1868 г.	1869 г.	1871 г.
2571:						
п. 10. - 11.	Измѣнены	—	—	110.	—	—
- 15.	Дополненъ	—	—	110.	—	—
- 17.	Измѣненъ	—	—	111.	—	—
- 19 до - 21.	Измѣнены	—	—	111.	—	—
- 23.	Замѣненъ	—	—	111.	—	—
- 25.	Измѣненъ	—	—	111.	81.	—
- 27.	Измѣненъ	—	—	111.	—	147.
2572:	Измѣнена	79.	—	—	—	—
	Дополнена	—	—	111, 112.	—	—
доп. 3.	Дополнено	—	—	—	81.	—
2573.	Измѣнена	79.	—	112.	81.	147.
2574.	Измѣнена	79.	—	112.	—	—
2575 до **2580.**	Измѣнены	79.	—	—	—	—
2581.	Измѣнена	79.	—	112.	—	—
2582 до **2588.**	Измѣнены	79.	—	—	—	—
2589.	Измѣнена	79.	—	112.	—	—
2590 до **2593.**	Измѣнены	79.	—	—	—	—
2594.	Измѣнена	79.	—	112.	—	—
2595 до **2597.**	Измѣнены	79.	—	—	—	—
2598:	Измѣнена	—	—	112.	—	147.
прим.	Дополнено	—	—	—	81.	—
2599.	Измѣнена	79.	—	—	—	—
	Отмѣнена	—	—	112.	—	
2600.	Измѣнена	79.	—	—	—	—
2601.	Измѣнена	79.	—	—	81.	147.

Статьи Свода.	Родъ перемѣны.	Страницы Продолженій.				
		1863 г.	1864 г.	1868 г.	1869 г.	1871 г.
2602 до **2604.**	Измѣнены	79.	—	—	—	—
2605: прим. 1.	Измѣнены	79.	—	—	—	—
— 2.	Измѣнено	80.	—	112.	—	—
2606.	Измѣнена	80.	—	112.	—	—
2607.	Измѣнена	—	—	112.	—	—
2608. 2609.	Измѣнены	80.	—	113.	—	—
2610 до **2613.**	Измѣнены	80.	—	—	—	—
2614:	Изм. и доп	80.	—	—	—	—
п. 3.	Измѣнены	—	—	113.	—	—
- 4.						
- 6.	Измѣненъ	—	—	113.	—	147.
- 8.	Измѣненъ	—	—	113.	—	—
2615.	Измѣнена	80.	—	113.	81.	147.
2616.	Измѣнена	—	—	113.	81.	147.
2617.	Измѣнена	80.	—	—	—	—
2618.	Измѣнена	80.	—	113.	—	148.
2620.	Измѣнена	—	—	113.	—	—
2621 до **2623.**	Измѣнены	80.	—	—	—	—
2626 до **2631.**	Измѣнены	80.	—	—	—	—
2632:	Измѣнена	—	—	113.	—	—
прим.	Дополнено	—	—	—	82.	—
2633: прим. **2634:** прим. **2635.**	Измѣнены	80.	—	113.	—	—
2636. 2637.	Измѣнены	80.	—	—	—	—

Статьи Свода.	Родъ перемѣны.	Страницы Продолженій.				
		1863 г.	1864 г.	1868 г.	1869 г.	1871 г.
2638.	Измѣнена	80.	—	114.	—	—
2639.	Измѣнена	80.	—	—	—	—
2640, п. 1.	Измѣнены	—	—	114.	—	—
- 2.						
- 4.	Измѣненъ	—	—	114.	—	148.
- 7.	Измѣненъ	—	—	114.	—	—
2642.	Измѣнена	80.	—	114.	—	—
2643. **2644.**	Измѣнены	80.	—	—	—	—
2645.	Измѣнена	80.	—	114.	—	—
2647.	Измѣнена	—	—	114.	—	—
2648.	Измѣнена	80.	—	114.	—	—
2649.	Измѣнена	80.	—	—	—	—
	Дополнена	—	—	114.	—	—
2650:	Измѣнена	80.	—	114.	82.	—
прим. 1. — 2.	Дополнены	—	—	—	82.	—
2651.	Изм. и доп.	—	—	114.	—	—
2652.	Измѣнена	80.	—	115.	—	—
2653:	Измѣнена	80.	—	—	82.	—
	Дополнена	80.	—	—	—	—
прим.	Измѣнено	—	—	115.	—	—
2654 до **2656.**	Измѣнены	80, 81.	—	—	—	—
2657.	Измѣнена	81.	—	115.	—	—
2658. **2659.**	Измѣнены	81.	—	—	—	—
2660:	Измѣнена	81.	—	—	—	—
п. 2.	Отмѣненъ	81.	—	—	—	—
2661.	Измѣнена	81.	—	115.	—	—
2662.	Измѣнена	81.	—	—	—	—
	Дополнена	—	—	115.	—	—
2663.	Измѣнена	81.	—	115.	—	—
2664 до **2666.**	Измѣнены	81.	—	115.	—	—

Статьи Свода.	Родъ перемѣны.	Страницы Продолженій.				
		1863 г.	1864 г.	1868 г.	1869 г.	1871 г.
2667.	Измѣнена	81.	—	115.	—	—
2668:	Замѣнена	81.	—	—	—	—
	Измѣнена	—	—	115.	—	—
прим.	Замѣнено	81.	—	—	—	—
2669.	Измѣнена	81.	—	115.	82.	—
2670.	Измѣнена	81.	—	115.	—	—
2671.	Измѣнена	81.	—	—	—	—
2672:	Измѣнена	81.	—	—	—	—
	Доп. (въ ц.)	—	—	—	95.	—
прим.	Измѣнено	81.	—	—	—	—
2673:	Измѣнена	81.	—	—	—	—
прим.	Измѣнено	81.	—	—	—	—
	Отмѣнено	—	—	115.	—	—
2674:	Измѣнена	81.	—	—	—	—
	Дополнена	—	—	115.	—	—
прим.	Измѣнено	81.	—	—	—	—
2675.	Измѣнена	81.	—	—	—	—
	Доп. (въ ц.)	—	—	204.	—	—
2676.	Измѣнена	81.	—	115.	—	—
2677.	Измѣнена	81.	—	—	—	—
2678.	Измѣнена	81.	—	115.	—	—
	Дополнена	—	—	115.	—	—
2679.	Измѣнена	81.	—	115.	—	—
2680.	Измѣнена	81.	—	115.	—	—
	Дополнена	—	—	—	—	148.
2681. **2682.**	Измѣнены	81.	—	—	—	—
2683.	Доп. (въ ц.)	194.	—	—	—	—
	Измѣнена	—	—	116.	—	—
2684. **2685:**	Измѣнены	81.	—	116.	—	—
п. 2.	Замѣненъ	81.	—	—	—	—
- 3.	Замѣненъ	—	—	116.	—	—
прим. 1.	Измѣнено	—	31.	116.	—	—
2686.	Измѣнена	81.	—	116.	—	—
2687.	Замѣнена	82.	—	—	—	—
2688.	Измѣнена	82.	—	—	—	—
2689.	Измѣнена	82.	—	116.	—	—

Статьи Свода.	Родъ перемѣны.	Страницы Продолженій.				
		1863 г.	1864 г.	1868 г.	1869 г.	1871 г.
2690.	Замѣнена	82.	—	—	—	—
	Измѣнена	—	—	116.	—	—
2691.	Измѣнена	82.	—	—	—	—
2692:	Измѣнена	82.	—	116.	82.	—
	Дополнена	82.	—	116.	—	—
прим. 1.	Замѣнено	82.	—	—	—	—
	Измѣнено	—	—	116.	—	—
— 2.	Измѣнено	—	—	116.	—	—
2693.	Дополнена	82.	—	—	—	148.
2694.	Измѣнена	82.	—	—	—	—
2695.	Измѣнена	82.	—	—	—	—
	Доп. (въ ц.)	194.	—	—	—	—
2696.	Измѣнена	82.	—	—	—	—
2697:	Измѣнена	82.	—	117.	—	—
прим.	Измѣнено	82.	—	—	82.	—
2698:	Измѣнена	82.	—	117.	—	—
	Дополнена	—	—	—	—	148.
прим.	Измѣнено	82.	—	—	—	—
2699.	Измѣнена	82.	—	116.	—	—
	Дополнена	—	—	—	—	148.
2700:	Измѣнена	82.	—	117.	—	148.
	Доп. (въ ц.)	194.	—	—	—	—
прим.	Дополнено	—	—	—	82.	—
2701.	Измѣнена	82.	—	117.	—	—
	Дополнена	—	—	—	82.	—
2702:	Измѣнена	82.	—	117.	—	—
прим. 2.	Измѣнено	82.	—	—	—	—
2703: прим. **2704.**	Измѣнены	82.	—	117.	—	—
2705.	Измѣнена	82.	—	117.	82.	—
2706:	Измѣнена	82.	—	117.	—	—
прим. 1.	Измѣнено	82.	—	—	—	—
— 2.	Дополнено	—	—	—	82.	—
2707. **2708:** прим.	Измѣнены	82.	—	—	—	—
2709.	Измѣнена	83.	—	118.	—	—
	Дополнена	—	—	—	82.	—

Статьи Свода.	Родъ перемѣны.	Страницы Продолженій.				
		1863 г.	1864 г.	1868 г.	1869 г.	1871 г.
2710 до 2715.	Измѣнены	83.	—	—	—	—
2716:	Измѣнена	83.	—	118.	82.	—
п. 3.	Замѣненъ	83.	—	—	—	—
	Измѣненъ	—	—	118.	—	—
2717. 2718.	Измѣнены	83.	—	118.	—	—
2719.	Измѣнена	83.	—	118.	—	—
	Доп. (въ ц.).	194.	—	—	—	—
2720.	Замѣнена	83.	—	—	—	—
	Измѣнена	—	—	118.	—	148.
2721.	Измѣнена	83.	—	118.	—	148.
	Доп. (въ ц.).	194.	—	—	—	—
2722:	Измѣнена	83.	—	118.	—	—
прим.	Измѣнено	83.	—	—	—	—
2723.	Измѣнена	83.	—	118.	—	—
2724.	Измѣнена	83.	—	118.	—	—
	Дополнена	—	—	118.	—	—
2725.	Измѣнена	83.	—	—	—	—
	Дополнена	—	—	118.	—	—
2726.	Измѣнена	—	—	118.	—	—
2727 до 2730.	Измѣнены	83.	—	—	—	—
2731.	Измѣнена	83.	—	118.	—	—
2732 до 2734.	Измѣнены	83.	—	—	—	—
2735. 2736.	Измѣнены	84.	—	—	—	—
2737.	Измѣнена	84.	—	—	—	—
	Дополнена	—	—	—	—	148.
2738.	Измѣнена	84.	—	—	—	—
2739 до 2742.	Измѣнены	84.	—	—	—	—
2743.	Измѣнена	84.	—	119.	—	—

Статьи Свода.	Родъ перемѣны.	Страницы Продолженій.				
		1863 г.	1864 г.	1868 г.	1869 г.	1871 г.
2744.	Измѣнена	84.	—	—	—	—
	Дополнена	84.	—	119.	—	—
2745. 2746.	Измѣнены	84.	—	—	—	—
2749.	Измѣнена	84.	—	119.	—	—
2750.	Измѣнена	84.	—	—	—	—
2751.	Измѣнена	84.	—	119.	—	—
2752.	Измѣнена	—	—	119.	—	—
2753. 2754.	Измѣнены	84.	—	119.	—	—
2755.	Измѣнена	84.	—	—	—	—
2756.	Замѣнена	84.	—	119.	—	—
2757.	Отмѣнена	84.	—	—	—	—
2759.	Измѣнена	84.	—	—	—	—
2760.	Замѣнена	85.	—	—	—	—
2761.	Измѣнена	85.	—	—	—	—
2762.	Измѣнена	85.	—	—	—	—
	Дополнена	—	—	—	82.	—
2763.	Измѣнена	85.	—	—	—	—
	Отмѣнена	—	—	—	83.	—
2764 до 2766.	Измѣнены	85.	—	—	—	—
2767.	Измѣнена	85.	—	—	—	—
	Дополнена	—	—	—	83.	—
2768.	Измѣнена	85.	—	—	—	—
	Дополнена	—	—	—	83.	148.
2769.	Измѣнена	85.	—	—	—	—
	Дополнена	—	—	—	83.	—
2770 до 2772.	Измѣнены	85.	—	—	—	—
2773.	Измѣнена	85.	—	119.	—	—
2774 до 2776.	Измѣнены	85.	—	—	—	—
2777.	Измѣнена	85.	—	119.	—	—
2778.	Измѣнена	85.	—	—	—	—

Статьи Свода.	Родъ перемѣны.	Страницы Продолженій.				
		1863 г.	1864 г.	1868 г.	1869 г.	1871 г.
2779.	Измѣнена	85.	—	—	83.	—
2780.	Измѣнена	85.	—	—	—	—
	Дополнена	—	—	—	83.	—
2781.	Измѣнена	85.	—	119.	—	—
2782.	Измѣнена	85.	—	—	—	—
2783.	Замѣнена	85.	—	—	—	—
2784.	Измѣнена	85.	—	119.	—	—
	Дополнена	—	—	—	83.	—
2785.	Измѣнена	85.	—	—	—	—
2786.	Измѣнена	85.	—	—	—	—
	Дополнена	—	—	—	83.	—
2787 до 2789.	Измѣнены	85.	—	—	—	—
2790.	Измѣнена	—	—	119.	—	—
2791.	Измѣнена	85.	—	119.	—	—
2792.	Измѣнена	85.	—	—	—	—
2793 до 2795.	Измѣнены	85.	—	—	—	—
	Дополнены.	—	—	—	83.	—
2796. 2797.	Измѣнены	85.	—	—	—	—
2798:	Изм. и доп.	85.	—	—	—	—
доп.	Замѣнено	—	31.	119.	—	—
2799.	Доп. (въ ц.)	194.	—	—	—	—
	Измѣнена	—	—	120.	—	—
2800.	Измѣнена	—	—	120.	—	—
2801.	Замѣнена	—	31.	—	—	—
	Измѣнена	—	—	120.	—	—
2803.	Измѣнена	—	—	120.	—	—
2807. 2808.	Измѣнены	—	—	120.	—	—
2809:	Измѣнена	85.	—	—	—	—
	Доп. въ т.	85.	—	121.	—	149.
	Доп. въ ц.	—	—	204.	—	—
прим.	Доп. (въ ц.).	—	—	204.	—	—
доп. 1.	Замѣнено	—	—	—	—	148.
2810:	Дополнена	86.	—	—	—	149.
доп. 1.	Доп. (въ ц.).	—	57.	—	—	169.

Статьи Свода.	Родъ перемѣны.	Страницы Продолженій.				
		1863 г.	1864 г.	1868 г.	1869 г.	1871 г.
2810:						
п. 1.	Доп. (въ ц.).	194.	—	—	—	—
	Замѣненъ	85.	—	—	—	—
- 2:	Доп. въ т.	—	—	121.	—	149.
	Доп. въ ц.	—	—	204.	—	—
	Измѣненъ	—	—	121.	83.	149.
прим.	Замѣнено	85.	—	—	—	—
п. 3.	Замѣненъ	85.	—	—	—	—
- 4.	Доп. (въ ц.).	194.	—	—	—	—
- 5.	Замѣненъ	—	31.	—	—	—
- 6.	Доп. (въ ц.).	194.	—	204.	—	—
2812.	Измѣнена	—	—	121.	84.	—
2813.	Доп. (въ ц.).	—	—	204.	—	—
2815.	Измѣнена	—	—	121.	—	—
2816.	Доп. (въ ц.).	194.	—	—	—	—
2817:	Доп. (въ ц.).	—	—	204.	—	—
прим.	Изм. и доп.	—	—	121.	—	—
2820.	Дополнена	—	—	121.	—	—
2821:	Изм. и доп.	—	—	121, 122.	—	—
прим. 1.	Замѣнено	—	—	—	—	149.
— 3.	Измѣнено	—	—	—	—	150.
2829: прим. 1.	Измѣнены	—	—	122.	—	—
— 2.	Измѣнено	—	—	—	—	150.
2830, п. 1: прим.	Замѣнены	86.	—	—	—	—
п. 4.	Измѣненъ	—	—	122.	—	—
прим. 2.	Измѣнено	—	31.	—	—	—
2831.	Замѣнена	86.	—	—	—	—
2837:	Измѣнена	86.	—	—	—	—
прим.	Доп. въ т.	—	—	122.	—	—
	Доп. въ ц.	—	—	204.	—	—
2842: прим.	Замѣнены	87.	—	—	—	—
2846.	Замѣнена	87.	—	—	—	—

Статьи Свода.	Родъ перемѣны.	Страницы Продолженій.				
		1863 г.	1864 г.	1868 г.	1869 г.	1871 г.
2850.	Замѣнена	87.	—	—	—	—
2852.	Замѣнена	87.	—	—	—	—
2857:	Измѣнена	—	—	123.	—	150.
	Доп. (въ ц.).	—	—	204.	—	—
прим.	Измѣнено	—	—	—	—	150.
2859.	Дополнена	87.	—	—	—	—
	Измѣнена	—	—	123.	—	—
2871:	Изм. и доп.	—	—	123.	—	—
прим. 2.	Измѣнено	—	—	—	—	150.
2876.	Дополнена	—	—	123.	—	—
2880, прим.	Измѣнено	—	—	123.	—	—
2886.	Замѣнена	87.	—	—	—	—
2887, прим.	Измѣнено	—	—	123.	—	150.
2893.	Измѣнена	—	—	123.	—	—
2903.	Измѣнена	88.	—	123.	—	150.
2920.	Измѣнена	—	—	123.	84.	—
	Доп. (въ ц.).	—	—	204.	—	—
2922.	Дополнена	—	—	123.	—	—
2923.	Измѣнена	—	—	124.	—	—
	Доп. (въ ц.).	—	—	204.	—	—
2924.	Измѣнена	—	—	124.	—	—
2926.	Измѣнена	—	—	124.	—	—
2930.	Измѣнена	88.	—	—	84.	150.
2932.	Замѣнена	—	—	124.	—	—
2934.	Измѣнена	88.	—	124.	84.	150.
2940:	Замѣнена	88.	—	—	—	—
	Измѣнена	—	—	124.	—	—
прим.	Измѣнено	—	—	—	84.	150.
2941.	Замѣнена	88.	—	—	—	—
2955:	Замѣнена	88.	—	—	—	—
	Измѣнена	—	—	124.	—	—
прим.	Замѣнено	88.	—	—	—	—
2958.	Замѣнена	89.	—	—	—	—
2962:	Дополнена	89.	—	—	—	—
прим.	Измѣнено	—	—	124.	84.	150.
2964.	Измѣнена	89.	—	—	—	—
2965.	Измѣнена	—	31.	—	—	—

Статьи Свода.	Родъ перемѣны.	Страницы Продолженій.				
		1863 г.	1864 г.	1868 г.	1869 г.	1871 г.
2967, п. 4, прим.	Измѣнено	—	—	124.	—	—
2969.	Измѣнена	—	—	124.	—	—
2970.	Доп. (въ ц.).	194.	—	—	—	—
	Измѣнена	—	—	124.	—	—
2971.	Замѣнена	89.	—	—	—	—
2979.	Изм. и доп.	—	—	124.	—	150.
	Доп. (въ ц.).	—	—	204.	—	—
2980 до 2982.	Измѣнены	—	—	125.	—	—
2983.	Изм. и доп.	—	—	125.	—	—
2984.	Измѣнена	—	—	125.	—	—
2986. 2987.	Измѣнены	—	—	125.	—	—
2990 до 3001.	Измѣнены	—	—	125.	—	—
3004 до 3006.	Измѣнены	—	—	125.	—	—
3009 до 3027.	Измѣнены	—	—	125.	—	—
3029: прим.	Измѣнены	—	—	125.	—	—
3031.	Измѣнена	—	—	125.	—	—
3033.	Измѣнена	—	—	125.		
3034.	Замѣнена	—	—	125.	—	—
3035:	Измѣнена	89.	—	—	—	—
	Замѣнена	—	—	125.	—	—
прим.	Замѣнено	—	31.	125.	—	—
3036 до 3046.	Замѣнены	—	—	125.	—	—

Статьи Свода.	Родъ перемѣны.	Страницы Продолженій.				
		1863 г.	1864 г.	1868 г.	1869 г.	1871 г.
3047:	Доп. (въ ц.).	194.	—	—	—	—
	Замѣнена	—	—	125.	—	—
прим.	Замѣнено	—	—	125.	—	—
3048 до 3055.	Замѣнены	—	—	125.	—	—
3056:	Замѣнена	90.	—	125.	—	—
	Дополнена	—	32.	—	—	—
прим.	Замѣнено	—	—	125.	—	—
3057.	Замѣнена	90.	—	125.	—	—
3058.	Доп. (въ ц.)	194.	—	—	—	—
	Замѣнена	—	—	125.	—	—
3059 до 3061.	Замѣнены	90.	—	125.	—	—
3062 до 3066.	Замѣнены	—	—	125.	—	—
3067.	Замѣнена	90.	—	125.	—	—
3068:	Дополнена	90.	—	—	—	—
	Замѣнена	—	—	125.	—	—
прим.	Замѣнено	—	—	125.	—	—
3069. 3070.	Замѣнены	—	—	125.	—	—
3071.	Доп. (въ ц.)	194.	—	—	—	—
	Замѣнена	—	—	125.	—	—
3072.	Замѣнена	—	—	125.	—	—
3073.	Измѣнена	91.	—	—	—	—
	Замѣнена	—	—	125.	—	—
3074.	Замѣнена	—	—	125.	—	—
3075 до 3077.	Измѣнены	91.	—	—	—	—
	Замѣнены	—	—	125.	—	—
3078 до 3089.	Замѣнены	—	—	125.	—	—
3090.	Измѣнены	91.	—	—	—	—
3091.	Замѣнены	—	—	125.	—	—

Статьи Свода.	Родъ перемѣны.	Страницы Продолженій.				
		1863 г.	1864 г.	1868 г.	1869 г.	1871 г.
3092 до 3123.	Замѣнены	—	—	125.	—	—
3124:	Замѣнена	—	—	125.	—	—
прим.	Измѣнено	91.	—	—	—	—
	Замѣнено	—	—	125.	—	—
3125 до 3171.	Замѣнены	—	—	125.	—	—
3172 до 3174.	Измѣнены	91.	—	—	—	—
	Замѣнены	—	—	125.	—	—
3175 до 3199.	Замѣнены	—	—	125.	—	—
3200 до 3202.	Замѣнены	91.	—	125.	—	—
3203 до 3205.	Замѣнены	—	—	125.	—	—
3206.	Измѣнена	91.	—	—	—	—
	Замѣнена	—	—	125.	—	—
3207. 3208.	Замѣнены	—	—	125.	—	—
3209.	Измѣнена	—	32.	—	—	—
	Замѣнена	—	—	125.	—	—
3210.	Измѣнена	91.	—	—	—	—
	Замѣнена	—	—	125.	—	—
3211 до 3213.	Замѣнены	—	—	125.	—	—
3214.	Измѣнена	—	32.	—	—	—
	Замѣнена	—	—	125.	—	—
3215 до 3223.	Замѣнены	—	—	125.	—	—

Статьи Свода.	Родъ перемѣны.	Страницы Продолженій.				
		1863 г.	1864 г.	1868 г.	1869 г.	1871 г.
3224.	Измѣнены	91, 92.	—	—	—	—
3225.	Замѣнены	—	—	125.	—	—
3226 до 3261.	Замѣнены	—	—	125.	—	—
3262.	Измѣнены	92.	—	—	—	—
3263.	Замѣнены	—	—	125.	—	—
3264.	Замѣнена	—	—	125.	—	—
3265.	Замѣнена	92.	—	125.	—	—
прим.	Замѣнено	—	—	125.	—	—
3266.	Замѣнена	92.	—	125.	—	—
3267 до 3381.	Замѣнены	—	—	125.	—	—
3382.	Измѣнена	92.	—	—	—	—
	Замѣнена	—	—	125.	—	—
3383 до 3391.	Замѣнены	—	—	125.	—	—
3392.	Измѣнена	92.	—	—	—	—
	Замѣнена	—	—	125.	—	—
3393 до 3413.	Замѣнены	—	—	125.	—	—
3414.	Измѣнена	—	32.	—	—	—
	Замѣнена	—	—	125.	—	—
3415 до 3468.	Замѣнены	—	—	125.	—	—
3469.	Измѣнены	—	32.	—	—	—
3470.	Замѣнены	—	—	125.	—	—
3471 до 3483.	Замѣнены	—	—	125.	—	—
3484.	Измѣнена	—	32.	—	—	—
	Замѣнена	—	—	125.	—	—
прим.	Измѣнено	92.	—	—	—	—
	Замѣнено	—	—	125.	—	—

Статьи Свода.	Родъ перемѣны.	Страницы Продолженій.				
		1863 г.	1864 г.	1868 г.	1869 г.	1871 г.
3485 до 3509.	Замѣнены	—	—	125.	—	—
3510:	Измѣнена	92.	—	—	—	—
	Замѣнена	—	—	125.	—	—
прим.	Замѣнено	—	—	125.	—	—
3511.	Замѣнена	—	—	125.	—	—
3512 до 3523.	Измѣнены	92.	—	—	—	—
	Замѣнены	—	—	125.	—	—
3524. 3525.	Замѣнены	—	—	125.	—	—
3526.	Измѣнена	92.	—	—	—	—
	Замѣнена	—	—	125.	—	—
3527.	Замѣнена	—	—	125.	—	—
3528 до 3530.	Измѣнены	92.	—	—	—	—
	Замѣнены	—	—	125.	—	—
3531 до 3543.	Замѣнены	—	—	125.	—	—
3544:	Измѣнена	—	32.	—	—	—
	Замѣнена	—	—	125.	—	—
п. 3.	Дополненъ	93.	—	—	—	—
прим.	Замѣнено	—	—	125.	—	—
3545 до 3552.	Замѣнены	—	—	125.	—	—
3553.	Измѣнена	93.	—	—	—	—
	Замѣнена	—	—	125.	—	—
3554 до 3558.	Замѣнены	—	—	125.	—	—
3559.	Измѣнена	93.	—	—	—	—
	Замѣнена	—	—	125.	—	—
3560 до 3562.	Замѣнены	—	—	125.	—	—

Статьи Свода.	Родъ перемѣны.	Страницы Продолженій.				
		1863 г.	1864 г.	1868 г.	1869 г.	1871 г.
3563: прим.	Измѣнены	93.	32.	—	—	—
	Замѣнены	—	—	125.	—	—
3564 до 3573.	Замѣнены	—	—	125.	—	—
3574.	Измѣнена	93.	32.	—	—	—
	Замѣнена	—	—	125.	—	—
3575 до 3597.	Замѣнены	—	—	125.	—	—
3598.	Измѣнена	93.	32.	—	—	—
	Замѣнена	—	—	125.	—	—
3599 до 3604.	Замѣнены	—	—	125.	—	—
3605.	Измѣнена	93.	—	—	—	—
	Замѣнена	—	—	125.	—	—
3606.	Замѣнена	—	—	125.	—	—
3607.	Измѣнены	—	32.	—	—	—
3608.	Замѣнены	—	—	125.	—	—
3609.	Измѣнена	93.	—	—	—	—
	Замѣнена	—	—	125.	—	—
3610 до 3642.	Замѣнены	—	—	125.	—	—
3643:	Измѣнена	—	—	125.	—	—
	Замѣнена	—	—	—	—	150.
п. 4:	Дополненъ	93.	—	—	—	—
доп.	Замѣнено	—	—	—	—	150.
прим.	Замѣнено	—	—	—	—	150.
3644 до 3651.	Замѣнены	—	—	—	—	150.
3652:	Замѣнена	—	—	—	—	150.
п. 17.	Измѣненъ	—	—	—	84.	—
3653 до 3666, прим.	Замѣнены	—	—	—	—	150.

Статьи Свода.	Родъ перемѣны.	Страницы Продолженій.				
		1863 г.	1864 г.	1868 г.	1869 г.	1871 г.
3667.	Доп. (въ ц.)	194.	—	—	—	—
	Замѣнена	—	—	—	—	150.
3668 до 3723.	Замѣнены	—	—	—	—	150.
3724.	Доп. (въ ц.)	194.	—	—	—	—
	Замѣнена	—	—	—	—	150.
3725 до 3760.	Замѣнены	—	—	—	—	150.
3761.	Замѣнена	93.	—	—	—	150.
3762 до 3789.	Замѣнены	—	—	—	—	150.
3790.	Доп. (въ ц.)	194.	—	—	—	—
	Замѣнена	—	—	—	—	150.
3791 до 3797.	Замѣнены	—	—	—	—	150.
3798.	Отмѣнена	—	—	—	84.	—
	Замѣнена	—	—	—	—	150.
3799 до 4005.	Замѣнены	—	—	—	—	150.
4006.	Замѣнена	93.	—	—	—	150.
4007 до 4012.	Отмѣнены	93.	—	—	—	—
4013:	Замѣнена	93.	—	—	84.	—
	Измѣнена	—	—	126—128.	84, 85.	150.
прим. 2.	Замѣнено	—	—	—	84.	—
	Измѣнено	—	—	—	—	150.
4014. 4015.	Замѣнены	—	—	128.	—	—
4016.	Измѣнена	—	—	128.	—	—
4017.	Измѣнена	94.	—	—	—	—
4018:	Измѣнена	94.	—	128.	—	—
прим.	Измѣнено	—	—	128.	—	—

Статьи Свода.	Родъ перемѣны.	Страницы Продолженій.				
		1863 г.	1864 г.	1868 г.	1869 г.	1871 г.
4019.	Доп. въ т.	—	—	128.	—	—
	Доп. въ ц.	—	—	204.	—	—
4020.	Дополнена	94.	—	—	—	—
	Отмѣнена	—	—	128.	—	—
4021.	Доп. (въ ц.)	194.	—	—	—	—
	Отмѣнена	—	—	128.	—	—
4022.	Отмѣнена	—	—	128.	—	—
4025.	Дополнена	—	—	128.	—	—
4026:	Дополнена	94.	—	—	—	—
п. 1.	Доп. (въ ц.)	194.	—	—	93.	—
	Замѣненъ	—	—	128.	—	—
- 2.	Доп. въ т.	94.	—	129.	—	—
	Доп. въ ц.	194.	—	—	—	—
	Измѣненъ	—	—	129.	—	—
- 3.	Доп. (въ ц.)	194.	—	—	—	—
	Замѣненъ	—	—	129.	—	—
- 4.	Измѣненъ	—	—	—	—	151.
- 6.	Замѣненъ	—	—	129.	—	—
4027:	Доп. въ т.	94.	—	—	—	151.
	Доп. въ ц.	194.	—	—	—	—
	Замѣнена	—	—	129.	—	—
доп.	Замѣнено	—	—	130.	—	—
4028.	Доп. въ т.	94.	—	130.	—	151.
	Доп. въ ц.	194.	—	—	—	—
	Измѣнена	—	—	130.	—	—
4030.	Замѣнена	—	—	130.	—	—
4031, прим.	Отмѣнено	—	—	130.	—	—
4032.	Замѣнена	—	—	130.	—	—
4033: прим.	Замѣнены	94.	—	130.	—	—
4034: прим.	Замѣнены	—	—	130.	—	—
4036.	Замѣнена	—	—	130.	—	—
	Дополнена	—	—	—	85.	—
4037.	Измѣнена	95.	—	—	—	—
4038:	Замѣнена	95.	—	131.	—	—
	Дополнена	—	32.	—	—	—
доп.	Замѣнено	—	—	131.	—	—

Статьи Свода.	Родъ перемѣны.	Страницы Продолженій.				
		1863 г.	1864 г.	1868 г.	1869 г.	1871 г.
4039.	Измѣнена	95.	—	—	—	—
	Замѣнена	—	—	131.	—	—
4040.	Отмѣнена	—	—	131.	—	—
4041.	Измѣнена	—	—	131.	—	—
4043.	Измѣнена	95.	—	—	—	—
4044.	Измѣнена	—	—	131.	—	151.
4049.	Измѣнена	—	—	131.	—	—
4050.	Измѣнена	95.	—	131.	—	—
4051.	Замѣнена	—	—	131.	—	—
4053.	Отмѣнена	—	—	131.	—	—
4054. 4055.	Замѣнены	—	—	131.	—	—
4056:	Замѣнена	95.	—	131.	—	—
прим.	Замѣнено	—	—	131.	—	—
4057. 4058.	Замѣнены	—	—	131.	—	—
4059.	Измѣнена	—	—	131.	85.	—
	Дополнена	—	—	131.	—	—
4060.	Дополнена	—	—	131.	—	—
	Измѣнена	96.	—	131.	—	—
4061.	Измѣнена	96.	—	—	85.	—
4062:	Измѣнена	—	—	131, 132.	85.	—
	Доп. (въ ц.)	—	57.	—	—	—
прим. 5.	Замѣнено	—	—	—	—	151.
4063.	Доп. въ т.	—	—	132.	—	—
	Доп. въ ц.	—	—	204.	—	—
4064.	Дополнена	—	—	—	—	151.
4067.	Измѣнена	96.	—	132.	85.	151.
4068.	Измѣнена	—	—	132.	85.	151.
4069.	Измѣнена	—	—	132, 133.	85.	152.
4070.	Измѣнена	—	—	—	—	152.
4071.	Замѣнена	—	—	133.	—	—
4072.	Измѣнена	—	—	133.	85.	152.
4073:	Измѣнена	96.	—	—	—	—
прим.	Замѣнено	—	—	133.	—	—
4074.	Измѣнена	96.	—	133.	85.	—
4075.	Изм. и доп.	—	—	133.	—	—

Статьи Свода.	Родъ перемѣны.	Страницы Продолженій.				
		1863 г.	1864 г.	1868 г.	1869 г.	1871 г.
4076.	Отмѣнена	—	—	133.	—	—
4077.	Доп. (въ ц.).	194.	—	—	—	—
4078.	Изм. и доп.	—	—	133.	—	—
4079: прим.	Измѣнены	96.	—	133.	85.	—
4081:	Дополнена	96.	—	—	—	—
	Измѣнена	97.	—	134.	—	—
прим.	Измѣнено	97.	—	134.	—	152.
доп. 1.	Отмѣнено	—	—	134.	—	—
— 2.	Измѣнено	—	—	—	—	152.
4082: прим.	Изм. и доп	—	—	134.	—	—
4083.	Дополнена	—	—	134.	—	—
4084.	Измѣнена	—	—	134.	—	—
4085.	Дополнена	—	—	134.	—	—
4086.	Доп. (въ ц.).	—	—	204.	—	—
4087:	Измѣнена	97.	—	—	—	—
	Доп. въ т.	—	32.	—	—	—
	Доп. въ ц.	194.	—	—	—	—
	Замѣнена	—	—	134.	—	—
прим. 1. — 2.	Замѣнены	—	—	134.	—	—
4088.	Измѣнена	97.	—	—	—	152.
4089.	Измѣнена	—	—	134.	—	—
4091.	Отмѣнена	97.	—	—	—	—
	Замѣнена	—	—	134.	—	—
4094:	Измѣнена	97.	—	—	—	—
прим. 1.	Измѣнено	—	—	135.	—	152.
— 2.	Измѣнено	—	—	—	—	152.
4095.	Измѣнена	97.	—	—	—	—
	Дополнена	—	—	—	86.	—
4101.	Изм. и доп.	97.	—	—	—	—
4102.	Дополнена	97.	—	—	—	—
4105.	Измѣнена	98.	—	—	—	—
	Доп. въ т.	—	—	—	86.	—
	Доп. въ ц.	194.	—	—	—	—
4106.	Измѣнена	98.	—	—	—	—
4107.	Измѣнена	98.	—	—	—	—
	Дополнена	—	—	135.	—	—

Статьи Свода.	Родъ перемѣны.	Страницы Продолженій.				
		1863 г.	1864 г.	1868 г.	1869 г.	1871 г.
4108:	Измѣнена	98.	—	—	—	—
	Доп. (въ ц.)	194.	—	—	—	—
прим. 1.	Доп. (въ ц.)	194.	—	—	—	—
4109.	Измѣнена	98.	—	—	—	—
4110.	Доп. (въ ц.)	194.	—	—	—	—
4111. 4112.	Замѣнены	98.	—	—	—	—
4114.	Отмѣнена	98.	—	—	—	—
4115 до 4118.	Замѣнены	98.	—	—	—	—
4119:	Дополнена	—	—	135.	—	—
§ I:	Дополненъ	98.	—	—	86.	152.
п. 1.	Доп. (въ ц.)	194.	—	—	—	—
- 2.	Дополненъ	—	—	135.	—	—
- 4.	Доп. въ ц.	194.	—	—	—	—
	Доп. въ т.	—	—	—	—	152.
- 8.	Доп. въ ц.	194.	—	—	—	—
	Доп. въ т.	—	—	—	86.	—
- 11.	Доп. (въ ц.)	194.	—	—	—	—
- 12.	Измѣненъ	—	—	135.	—	152.
	Доп. (въ ц.)	—	—	—	95.	—
- 13.	Замѣненъ	—	—	—	86.	—
- 14.	Доп. въ ц.	194.	—	—	—	—
	Доп. въ т.	—	—	—	86.	—
	Измѣненъ	—	—	135.	—	—
- 16.	Измѣненъ	98.	—	135.	—	—
§ II, п. 1.	Доп. (въ ц.)	—	—	204.	—	—
- 2.	Дополненъ	—	—	—	86.	—
- 5:	Измѣненъ	98.	—	—	—	—
	Доп. въ т.	99.	33.	—	—	—
	Доп. въ ц.	194.	—	—	—	—
доп. 2.	Доп. (въ ц.)	—	—	204.	—	—
§ III:	Измѣненъ	—	—	135.	86.	—
п. 1.	Измѣненъ	99.	—	135.	—	—
- 2.	Измѣненъ	—	—	135.	—	—

Статьи Свода.	Родъ перемѣны.	Страницы Продолженій.				
		1863 г.	1864 г.	1868 г.	1869 г.	1871 г.
4119:						
§ III, п. 3.	Измѣненъ	—	—	135.	—	—
	Доп. въ ц.	194.	—	—	—	—
	Доп. въ т.	—	—	—	—	152.
- 4.	Дополненъ	99.	—	—	—	—
	Измѣненъ	—	—	135.	—	—
- 5.	Доп. въ т.	—	—	135.	86.	—
	Доп. въ ц.	194.	—	—	—	—
	Измѣненъ	—	—	135.	86.	—
- 6.	Измѣненъ	—	—	135.	86.	152.
	Дополненъ	—	—	135.	86.	—
- 7.	Измѣненъ	—	—	—	—	152.
- 8.	Измѣненъ	—	—	135.	—	—
- 9.	Доп. (въ ц.)	—	57.	—	—	—
§ IV:	Дополненъ	99.	—	—	—	152.
п. 1.	Замѣненъ	99.	—	—	—	—
	Дополненъ	—	—	—	—	152.
- 2.	Измѣненъ	—	—	135.	—	152.
	Доп. (въ ц.)	—	—	204.	—	—
- 3.	Измѣненъ	—	—	135.	—	—
	Доп. (въ ц.)	—	—	204.	—	—
- 4.	Доп. (въ ц.)	—	—	204.	—	—
- 5.	Доп. въ ц.	194.	—	204.	—	—
	Доп. въ т.	—	—	—	86.	—
	Измѣненъ	—	—	—	—	152.
- 6.	Доп. (въ ц.)	194.	—	204.	—	—
- 7.	Дополненъ	—	—	135.	—	—
	Измѣненъ	—	—	—	86.	—
§ V, п. 1.	Дополненъ	99.	—	—	—	—
4120:	Измѣнена	100.	—	136.	—	—
	Дополнена	100.	—	136.	87.	152, 153.
п. 1.	Дополненъ	—	—	—	87.	—
- 3.	Измѣненъ	—	—	135.	—	—
- 4.	Отмѣненъ	99.	—	—	—	—
- 5.	Отмѣненъ	—	—	136.	—	—
- 6.	Измѣненъ	—	—	136.	—	153.
	Дополненъ	—	—	136.	—	—

Статьи Свода.	Родъ перемѣны.	Страницы Продолженій.				
		1863 г.	1864 г.	1868 г.	1869 г.	1871 г.
4120:						
п. 7. - 8.	Измѣнены	—	—	136.	—	153.
- 10. - 11.	Измѣнены	—	—	136.	—	—
- 12.	Измѣненъ	—	—	—	—	153.
- 15.	Измѣненъ	—	—	136.	—	—
- 16.	Измѣненъ	100.	—	—	—	—
- 18.	Измѣненъ	—	—	136.	—	—
доп. 3. - 4.	Дополнены	—	—	—	86.	—
4121.	Измѣнена	100.	—	—	—	—
4124.	Измѣнена	—	—	136.	—	—
4128.	Измѣнена	—	—	136.	—	—
4129.	Замѣнена	100.	—	—	—	—
	Измѣнена	—	—	136.	—	153.
4130.	Замѣнена	100.	—	—	—	—
	Измѣнена	—	—	136.	—	—
4131:	Измѣнена	—	—	136.	—	—
прим. 1.	Измѣнено	—	—	136.	—	153.
4132.	Измѣнена	—	—	136.	—	—
4133:	Измѣнена	101.	—	136.	—	—
прим.	Отмѣнено	—	—	137.	—	—
4134.	Измѣнена	—	—	137.	—	—
4135.	Измѣнена	101.	—	—	—	—
4138:	Измѣнена	—	—	137.	—	—
прим.	Доп. (въ ц.).	194.	—	—	—	—
	Замѣнено	—	33.	—	—	—
4139.	Измѣнена	101.	—	137.	—	—
4140:	Измѣнена	101.	33.	137.	—	—
	Доп. (въ ц.).	194.	—	—	—	—
прим. 1.	Доп. (въ ц.).	194.	—	—	—	—
— 2.	Измѣнено	—	—	137.	—	—
4141.	Измѣнена	101.	—	—	—	—
	Дополнена	—	—	137.	—	—
4142.	Измѣнена	101.	—	—	—	—
4143.	Измѣнена	101.	—	137.	—	—
	Доп. (въ ц.).	—	—	204.	—	—
4144.	Измѣнена	101.	—	137.	—	—

Статьи Свода.	Родъ перемѣны.	Страницы Продолженій.				
		1863 г.	1864 г.	1868 г.	1869 г.	1871 г.
4145.	Измѣнена	101.	—	137.	87.	—
4146. 4147.	Измѣнены	101.	—	—	—	—
4148.	Измѣнена	101.	—	137.	—	—
	Отмѣнена	—	—	—	—	153.
4149.	Измѣнена	101.	—	137.	—	—
4150.	Измѣнена	101.	—	—	—	—
4151:	Измѣнена	—	—	137.	—	—
прим.	Дополнено	—	—	—	87.	—
4153.	Измѣнена	—	—	137.	87.	153.
4154. 4155.	Измѣнены	101.	—	—	—	—
4157.	Измѣнена	—	—	137.	—	—
4158.	Измѣнена	101.	—	—	—	—
4159 до 4161.	Измѣнены	101.	—	137.	—	—
4162 до 4164.	Измѣнены	101.	—	—	—	—
4165.	Измѣнена	101.	—	—	—	—
	Дополнена	—	—	137.	—	—
4166.	Измѣнена	101.	—	—	—	—
4167.	Измѣнена	—	—	137.	87.	—
4168.	Измѣнена	102.	—	138.	—	—
4169:	Измѣнена	102.	—	138.	—	—
прим.	Дополнено	—	—	—	87.	—
4170.	Доп. (въ ц.).	194.	—	—	—	—
	Измѣнена	—	—	138.	—	—
	Замѣнена	—	—	—	87.	—
4171.	Дополнена	—	—	—	—	153.
4172, прим.	Измѣнено	102.	—	—	—	—
4174:	Замѣнена	102.	—	—	—	—
	Измѣнена	—	—	138.	—	—
прим.	Замѣнено	102.	—	—	—	—
4177:	Измѣнена	102.	—	138.	—	—
	Доп. въ т.	102.	—	138.	—	—
	Доп. въ ц.	194.	—	—	—	—
прим. 1.	Дополнено	—	—	138.	—	—

Статьи Свода.	Родъ перемѣны.	Страницы Продолженій.				
		1863 г.	1864 г.	1868 г.	1869 г.	1871 г.
4177:						
прим. 2.	Измѣнено	—	—	—	—	153.
4178:	Замѣнена	102.	—	—	—	—
	Измѣнена	—	—	—	—	154.
прим.	Замѣнено	102.	—	—	—	—
4179.	Измѣнена	—	—	138.	87.	—
4180.	Замѣнена	—	—	—	87.	—
4181:	Измѣнена	—	—	138.	—	—
	Дополнена	—	—	139.	87.	154.
прим. 1.	Измѣнено	—	—	—	—	154.
4182.	Отмѣнена	—	—	139.	—	—
4183.	Измѣнена	—	—	139.	—	—
	Дополнена	—	—	—	—	154.
4184. **4185.**	Измѣнены	—	—	139.	—	—
4186:	Измѣнена	103.	—	140.	—	—
прим.	Отмѣнено	—	—	140.	—	—
п. 3.	Измѣненъ	—	—	—	87.	—
- 7.	Дополненъ	—	—	—	87.	—
4187:	Измѣнена	103.	—	140.	88.	—
прим.	Отмѣнено	—	—	140.	—	—
4188. **4189:**	Измѣнены	—	—	140.	—	—
п. 6.	Отмѣненъ	—	—	140.	—	—
4190.	Измѣнена	—	—	140.	—	154.
4191.	Отмѣнена	—	—	140.	—	—
4192. **4193.**	Измѣнены	—	—	140.	—	—
4194:	Измѣнена	—	—	140.	—	—
п. 1:	Дополненъ	103.	—	—	—	—
доп.	Измѣнено	—	—	140.	—	—
п. 2.	Доп. (въ ц.)	—	—	204.	—	—
4195.	Отмѣнена	—	—	140.	—	—
4196:	Замѣнена	103.	—	—	—	—
	Измѣнена	—	—	140.	—	—
прим. 1. — 2.	Замѣнены	103.	—	—	—	—

Статьи Свода.	Родъ перемѣны.	Страницы Продолженій.				
		1863 г.	1864 г.	1868 г.	1869 г.	1871 г.
4197 до **4201.**	Замѣнены	104.	—	—	—	—
4202.	Измѣнена	—	—	140.	—	—
	Дополнена	—	—	—	88.	—
4203: прим. 1. — 2.	Замѣнены	104.	—	—	—	—
4206.	Замѣнена	104.	33.	—	—	—
4207. **4208.**	Измѣнены	—	—	140.	—	—
4210. **4211.**	Измѣнены	—	—	140.	—	—
4212.	Отмѣнена	—	—	140.	—	—
4213:	Измѣнена	—	—	141.	—	—
	Дополнена	—	—	—	—	151.
п. 2.	Дополненъ	—	—	—	88.	—
- 3, прим. п. 4.	Измѣнены	—	—	141.	—	—
- 7.	Отмѣненъ	—	—	141.	—	—
- 8.	Изм. и доп.	104.	—	—	—	—
- 10.	Отмѣненъ	105.	—	—	—	—
- 11:	Замѣненъ	105.	—	—	—	—
	Дополненъ	—	—	—	88.	—
прим.	Доп. (въ ц.)	—	—	—	—	169.
- 15.	Дополненъ	105.	—	141.	—	—
- 17, прим.	Измѣнено	—	—	141.	—	—
- 21.	Доп. (въ ц.)	194.	—	—	—	—
- 23.	Измѣненъ	—	—	141.	—	—
- 24.	Замѣненъ	105.	—	—	—	—
- 25.	Дополненъ	—	—	—	88.	—
4214.	Измѣнена	—	—	141.	—	—
4217, п. 2.	Измѣненъ	—	—	141.	—	—
4218.	Измѣнена	—	—	141.	—	—
4220, п. 4.	Замѣненъ	105.	—	—	—	—

Статьи Свода.	Родъ перемѣны.	Страницы Продолженій.				
		1863 г.	1864 г.	1868 г.	1869 г.	1871 г.
4220:						
п. 6.	Доп. (въ ц.)	194.	—	—	—	—
	Отмѣненъ	—	—	141.	—	—
- 7.	Замѣненъ	106.	—	—	—	—
4221:	Доп. (въ ц.)	194.	—	—	—	—
п. 1. - 2. - 3. - 4.	Замѣнены	—	—	141,142.	—	—
- 5.	Отмѣненъ	—	—	142.	—	—
- 7.	Измѣненъ	106.	—	—	—	—
	Отмѣненъ	—	—	142.	—	—
- 8.	Отмѣненъ	—	—	142.	—	—
4222.	Измѣнена	—	—	142.	—	—
4223.	Доп. (въ ц.)	194.	—	—	—	—
	Отмѣнена	—	—	142.	—	—
4224. **4225**:	Отмѣнены	—	—	142.	—	—
п. 2.	Отмѣненъ	106.	—	—	—	—
4226:	Дополнена	106.	—	—	—	—
	Отмѣнена	—	—	142.	—	—
п. 5.	Замѣненъ	106.	—	—	—	—
4227:	Отмѣнена	—	—	142.	—	—
п. 10.	Замѣненъ	106.	—	—	—	—
- 14.	Измѣненъ	107.	—	—	—	—
4228 до **4230.**	Измѣнены	—	—	142.	—	—
4232.	Измѣнена	—	—	142.	—	—
4233: п. 6.	Измѣнены	—	—	143.	—	—
4237.	Отмѣнена	—	—	143.	—	—
4239. **4240.**	Измѣнены	—	—	143.	—	—
4241.	Измѣнена.	—	—	143.	—	154.
4242 до **4244.**	Измѣнены	—	—	143.	—	—
4246.	Измѣнена	—	—	143.	—	—

Статьи Свода.	Родъ перемѣны.	Страницы Продолженій.				
		1863 г.	1864 г.	1868 г.	1869 г.	1871 г.
4248.						
4249: прим. 2.	Измѣнены	—	—	143.	—	—
4252.						
4253.	Измѣнены	—	—	143.	—	—
4256, прим. 1.	Измѣнено	—	—	143.	—	—
4262.	Измѣнена	—	—	143.	—	—
4266.	Измѣнена	—	—	143.	—	—
4268 до **4270.**	Измѣнены	—	—	143.	—	—
4272.	Измѣнена	—	—	143.	—	—
4276.	Измѣнена	—	—	143.	—	—
4278.						
4279.	Измѣнены	—	—	143.	—	—
4281, прим.	Измѣнено	—	—	144.	—	—
4285, прим. 2.	Измѣнено	—	—	144.	—	—
4286:	Измѣнена	—	—	144.	—	—
п. 8.	Доп. (въ ц.).	195.	—	—	—	—
- 10, а.	Дополненъ	—	—	144.	—	—
- - в.	Измѣненъ	—	—	144.	—	—
- 12.						
- 13.	Измѣнены	—	—	144.	—	—
- 14.	Доп. (въ ц.).	195.	—	—	—	—
	Отмѣненъ	—	—	144.	—	—
- 16.	Отмѣненъ	—	—	144.	—	—
- 17.	Замѣненъ	107.	—	—	—	—
	Измѣненъ	—	—	144.	—	—
- 18.						
- 19.	Измѣнены	—	—	144.	—	—
4288. п. д.	Измѣненъ	—	—	144.	—	—
4290.	Измѣнена	—	—	144.	—	—
4295.	Измѣнена	—	—	144.	—	—
4303.	Измѣнена	—	—	144.	—	—
4307.	Измѣнена	—	—	144.	—	—

Статьи Свода.	Родъ перемѣны.	Страницы Продолженій.				
		1863 г.	1864 г.	1868 г.	1869 г.	1871 г.
4309.	Измѣнена	—	—	144.	—	—
4312.	Измѣнена	—	—	144.	—	—
4313.	Измѣнена	—	—	—	—	154.
4328.	Измѣнена	—	—	144.	—	—
4329: прим.	Измѣнены	—	—	144.	—	—
4330, прим.	Измѣнено	—	—	145.	—	—
4331.	Измѣнена	—	—	145.	—	—
4336 до **4338.**	Измѣнены	—	—	145.	—	—
4341.	Измѣнена	—	—	145.	—	—
4343.	Измѣнена	—	—	145.	—	—
	Отмѣнена	—	—	—	—	155.
4344.	Измѣнена	—	—	145.	—	—
4345.	Измѣнена	—	—	145.	—	155.
4349.	Измѣнена	—	—	145.	—	—
4379: прим. 1.	Измѣнены	—	—	145.	—	—
— 2.	Измѣнено	107.	—	—	—	—
	Отмѣнено	—	—	145.	—	—
— 3.	Измѣнено	—	—	145.	—	—
4381.	Измѣнена	—	—	145.	—	—
4382.	Доп. (въ ц.)	195.	—	—	—	—
	Измѣнена	—	—	145.	—	—
4383 до **4385.**	Измѣнены	—	—	145.	—	—
4388 до **4390.**	Измѣнены	—	—	145.	—	—
4391 до **4395.**	Измѣнены	—	—	145.	—	—
4397.	Измѣнена	—	—	145.	—	—
4398:	Измѣнена	—	—	146.	—	—
п. 4: прим.	Измѣнены	—	—	145.	—	—

Статьи Свода.	Родъ перемѣны.	Страницы Продолженій.				
		1863 г.	1864 г.	1868 г.	1869 г.	1871 г.
4398:						
п. 6.	Измѣненъ	—	—	145.	—	—
- 8.	Отмѣненъ	—	—	146.	—	—
4399.	Измѣнена	—	—	—	88.	—
4403.	Измѣнена	107.	—	146.	—	—
4404 до **4406.**	Измѣнены	—	—	146.	—	—
4409: п. 4.	Измѣнены	—	—	146.	—	—
- 6.	Измѣненъ	—	—	146.	—	—
4410 до **4414.**	Измѣнены	—	—	146.	—	—
4415.	Измѣнена	107.	—	146.	—	—
4416.	Измѣнена	—	—	146.	88.	—
4417.	Измѣнена	—	—	146.	—	—
4419.	Отмѣнена	—	—	146.	—	—
4420:	Измѣнена	—	—	146.	—	155.
п. 2, прим. п. 8.	Измѣнены	—	—	146.	—	—
4421:	Измѣнена	—	—	146.	—	155.
прим.	Отмѣнено	—	—	146.	—	—
4422.	Измѣнена	—	—	—	—	155.
4423 до **4427.**	Отмѣнены	—	—	146.	—	—
4428.	Дополнена	—	—	146.	—	—
	Измѣнена	—	—	—	—	155.
4429:	Замѣнена	107.	33.	—	—	—
	Измѣнена	—	—	147.	—	—
прим. 1.	Замѣнено	—	33.	—	—	—
4431.	Доп. (въ ц.)	195.	—	204.	—	—
	Измѣнена	—	—	147.	—	155.
4432.	Измѣнена	—	—	—	—	155.
4433.	Доп. въ ц.	195.	—	—	—	—
	Доп. въ т.	—	—	147.	—	—
	Измѣнена	—	—	—	—	155.

Статьи Свода.	Родъ перемѣны.	Страницы Продолженій.				
		1863 г.	1864 г.	1868 г.	1869 г.	1871 г.
4434.	Измѣнена	—	—	—	—	155.
4435.	Доп. (въ ц.)	195.	—	—	—	—
	Измѣнена	—	—	—	—	155.
4436 до **4438.**	Измѣнены	—	—	—	—	155.
4439.	Измѣнена	108.	33.	—	—	155.
4440:	Дополнена	108.	—	147.	—	—
	Измѣнена	—	—	—	—	155.
п. 1.	Замѣненъ	—	—	147.	—	—
4441.	Измѣнена	—	—	—	—	155.
4442:	Измѣнена	—	—	147.	—	155.
п. 5.	Доп. въ т.	108.	—	—	—	—
	Доп. въ ц.	—	—	204.	—	—
4443:	Измѣнена	—	—	—	—	155.
§ I:	Дополненъ	109.	—	—	—	—
п. 5.	Доп. (въ ц.)	195.	—	—	—	—
	Замѣненъ	108.	—	—	—	—
- 6.	Измѣненъ	—	—	147.	—	—
	Доп. (въ ц.)	—	—	204.	—	—
- 8.	Измѣненъ	108.	—	—	—	—
	Доп. (въ ц.)	—	—	204.	—	—
- 10.	Отмѣненъ	—	—	147.	—	—
- 11.	Доп. (въ ц.)	195.	—	—	—	—
	Измѣненъ	—	—	147.	—	—
- 12.	Дополненъ	—	—	147.	—	—
§ II, п. 1.	Доп. (въ ц.)	—	—	204.	—	—
§ III, п. 1.	Доп. въ т.	109.	—	—	—	—
	Доп. въ ц.	195.	—	204.	—	—
	Замѣненъ	—	34.	—	—	—
- 2.	Измѣненъ	109.	—	—	—	—
	Доп. (въ ц.).	195.	—	—	—	—
	Замѣненъ	—	34.	—	—	—
- 5.	Замѣненъ	109.	—	—	—	—
- 6.	Доп. (въ ц.)	195.	—	—	—	—
- 8.	Доп. (въ ц.).	—	37.	—	—	—
- 9.	Доп. (въ ц.).	—	—	204.	—	—

Статьи Свода.	Родъ перемѣны.	Страницы Продолженій.				
		1863 г.	1864 г.	1868 г.	1869 г.	1871 г.
4443:						
§ IV,	Измѣненъ	—	34.	—	—	—
п. 1:	Доп. (въ ц.).	195.	—	204.	—	—
прим.	Замѣнено	—	—	148.	—	—
п. 2.	Доп. (въ ц.).	—	—	204.	—	—
§ V.	Дополненъ.	109.	—	—	—	—
4444. **4445.**	Измѣнены	—	—	—	—	155.
4446.	Измѣнена	—	—	148.	—	155.
4447. **4448.**	Измѣнены	—	—	—	—	155.
4449.	Измѣнена	—	—	148.	—	155.
4450 до **4457.**	Измѣнены	—	—	—	—	155.
4458.	Замѣнена	109.	35.	—	—	—
4461:	Доп. (въ ц.).	195.	—	—	—	—
п. 4. - 5.	Измѣнены	—	35.	—	—	—
4464.	Измѣнена	—	—	148.	—	—
4468: прим. 1.	Замѣнены	109.	—	—	—	—
— 2.	Измѣнено	—	—	148.	—	—
4469. **4470.**	Замѣнены	110.	—	—	—	—
4472. **4473.**	Замѣнены	110.	—	—	—	—
4474.	Отмѣнена	110.	—	—	—	—
4475.	Замѣнена	110.	—	—	—	—
4476.	Замѣнены	110.	—	—	—	—
4477.	Измѣнены	—	—	148.	—	—
4479. **4480**: прим.	Замѣнены	111.	—	—	—	—
4481.	Изм. и доп.	—	—	148.	—	—
4482:	Дополнена	111.	—	—	—	—
доп. 2.	Измѣнено	—	—	148.	—	—
4483.	Отмѣнена	—	—	148.	—	—

Статьи Свода.	Родъ перемѣны.	Страницы Продолженій.				
		1863 г.	1864 г.	1868 г.	1869 г.	1871 г.
4484: прим.	Измѣнены	—	—	148.	—	—
4486.	Доп. (въ ц.).	—	57.	204.	—	—
4487.	Измѣнена	—	—	149.	—	—
4490, п. 1.	Отмѣненъ	—	—	149.	—	—
4491.	Замѣнена	112.	—	—	—	—
	Измѣнена	—	—	149.	—	—
4493.	Измѣнена	—	—	149.	—	—
4494.	Замѣнена	113.	—	—	—	—
4499.	Замѣнена	113.	—	—	—	—
4502:	Замѣнена	113.	—	—	—	—
п. 1.	Отмѣненъ	—	—	149.	—	—
4503.	Отмѣнена	113.	—	—	—	—
4504.	Замѣнена	113.	—	—	—	
	Измѣнена	—	—	149.	—	—
4505.	Замѣнена	113.	—	—	—	—
4506.	Отмѣнена	113.	—	—	—	—
4507.	Замѣнена	113.	—	—	—	—
4509:	Дополнена	114.	—	—	—	—
	Отмѣнена	—	—	149.	—	—
прим. 1.	Замѣнено	113.	—	—	—	—
	Отмѣнено	—	—	149.	—	—
— 2.	Отмѣнено	—	—	149.	—	—
4510 до **4513.**	Отмѣнены	—	—	149.	—	—
4514.	Замѣнена	114.	—	—	—	—
	Отмѣнена	—	—	149.	—	—
4515 до **4519.**	Отмѣнены	—	—	149.	—	—
4520.	Замѣнена	114.	—	—	—	—
	Отмѣнена	—	—	149.	—	—

Статьи Свода.	Родъ перемѣны.	Страницы Продолженій.				
		1863 г.	1864 г.	1868 г.	1869 г.	1871 г.
4521 до **4524.**	Отмѣнены	—	—	149.	—	—
4525.	Замѣнена	—	—	149.	—	—
4526 до **4530.**	Отмѣнены	—	—	149.	—	—
4531:	Дополнена	114.	—	—	—	—
	Отмѣнена	—	—	149.	—	—
прим.	Отмѣнено	—	—	149.	—	—
4532.	Отмѣнена	—	—	149.	—	—
4533:	Измѣнена	115.	—	—	—	—
	Доп. (въ ц.).	195.	—	—	—	—
	Отмѣнена	—	—	149.	—	—
прим. 1. — 2.	Отмѣнены	—	—	149.	—	—
4534:	Доп. (въ ц.).	195.	—	—	—	—
	Отмѣнена	—	—	149.	—	—
прим.	Отмѣнено	—	—	149.	—	—
4535:	Дополнена	115.	—	—	—	—
	Доп. (въ ц.).	195.	—	—	—	—
	Отмѣнена	—	—	149.	—	—
доп.	Отмѣнено	—	—	149.	—	—
4536:	Замѣнена	115.	—	—	—	—
	Отмѣнена	—	—	149.	—	—
прим.	Отмѣнено	—	—	149.	—	—
4537:	Измѣнена	115.	—	—	—	—
	Отмѣнена	—	—	149.	—	—
прим.	Отмѣнено	—	—	149.	—	—
4538.	Замѣнена	115.	—	—	—	—
	Отмѣнена	—	—	149.	—	—
4539 до **4541.**	Отмѣнены	—	—	149.	—	—
4542:	Дополнена	115.	—	—	—	—
	Отмѣнена	—	—	149.	—	—
прим.	Отмѣнено	—	—	149.	—	—

Статьи Свода.	Родъ перемѣны.	Страницы Продолженій.				
		1863 г.	1864 г.	1868 г.	1869 г.	1871 г.
4543:	Доп. (въ ц.).	195.	—	204.	—	—
	Измѣнена	115.	—	149.	90.	155.
прим. 3.	Замѣнено	—	—	—	88.	—
4544. **4547.**	Измѣнены	—	—	150.	—	—
4549:	Дополнена	116.	—	—	—	—
	Измѣнена	—	—	150.	—	155.
прим.	Отмѣнено	—	—	150.	—	—
4550.	Доп. (въ ц.).	—	—	204.	—	—
4552.	Измѣнена	—	—	—	—	155.
4553:	Дополнена	116.	—	—	—	—
прим. 2. — 3.	Отмѣнены	—	—	150.	—	—
4557. **4558.**	Измѣнены	—	—	150.	—	—
4560:	Замѣнена	116.	—	—	—	—
	Измѣнена	—	—	150.	—	155.
прим.	Замѣнено	117.	—	—	—	—
4561.	Дополнена	—	—	150.	—	156.
	Измѣнена	—	—	—	—	156.
4562.	Дополнена	117.	—	—	—	—
	Измѣнена	—	—	—	—	156.
4563 до **4565.**	Измѣнены	—	—	150.	88.	156.
4566.	Измѣнена	117.	—	—	—	—
	Замѣнена	—	—	150.	—	—
4567.	Замѣнена	—	—	151.	—	—
4568.	Измѣнена	—	—	151.	—	—
4569:	Замѣнена	—	—	152.	—	—
прим.	Измѣнено	—	—	152.	—	—
4570 до **4588.**	Замѣнены	—	—	152.	—	—
4589:	Измѣнена	—	—	152.	—	—
прим.	Замѣнено	—	—	152.	—	—
4590.	Измѣнена	—	—	152.	—	—
4591.	Замѣнена	—	—	152.	—	—

Статьи Свода.	Родъ перемѣны.	Страницы Продолженій.				
		1863 г.	1864 г.	1868 г.	1869 г.	1871 г.
4592:	Измѣнена	117.	—	—	—	—
	Замѣнена	—	—	152.	—	—
прим. 1.	Замѣнено	—	—	152.	—	—
— 2.	Отмѣнено	—	35.	—	—	—
— 3. — 4.	Замѣнены	—	—	152.	—	—
4593 до **4595.**	Замѣнены	—	—	152.	—	—
4596.	Дополнена	117.	—	—	—	—
	Замѣнена	—	—	152.	—	—
4597.	Замѣнена	—	—	152.	—	—
4598.	Измѣнена	—	—	152.	—	—
4599 до **4601.**	Замѣнены	—	—	152.	—	—
4602.	Дополнена	117.	—	—	—	—
	Замѣнена	—	—	152.	—	—
4603.	Измѣнена	—	—	152.	—	—
4604 до **4607.**	Замѣнены	—	—	152.	—	—
4608:	Дополнена	—	35.	—	—	—
	Замѣнена	—	—	152.	—	—
п. 17.	Замѣненъ	—	35.	—	—	—
4609.	Замѣнена	—	—	152.	—	—
4610:	Доп. (въ ц.)	195.	—	—	—	—
	Замѣнена	—	—	152.	—	—
п. д.	Отмѣненъ	117.	—	—	—	—
4611.	Замѣнена	—	—	152.	—	—
4612.	Измѣнена	—	35.	—	—	—
	Замѣнена	—	—	152.	—	—
4613. 4614.	Замѣнены	—	—	152.	—	—
4615:	Замѣнена	—	—	152.	—	—
п. а.	Отмѣненъ	—	35.	—	—	—
- в.	Замѣненъ	117.	—	—	—	—
4616 до **4657.**	Замѣнены	—	—	152, 153.	—	—

Статьи Свода.	Родъ перемѣны.	Страницы Продолженій.				
		1863 г.	1864 г.	1868 г.	1869 г.	1871 г.
4658 до 4676.	Замѣнены	—	—	153.	—	—
4677.	Доп. (въ ц.)	195.	—	—	—	—
	Замѣнена	—	—	153.	—	—
4678 до 4681.	Замѣнены	—	—	153.	—	—
4682.	Отмѣнены	118.	—	—	—	—
4683.						
4684 до 4703.	Замѣнены	—	—	153.	—	—
4704.	Замѣнена	118.	—	153.	—	—
4705 до 4709.	Замѣнены	—	—	153.	—	—
4710.	Замѣнена	118.	—	153.	—	—
4711 до 4719.	Замѣнены	—	—	153.	—	—
4720.	Доп. (въ ц.)	195.	—	—	—	—
	Замѣнена	—	—	153.	—	—
4721 до 4725.	Замѣнены	—	—	153.	—	—
4726.	Измѣнена	—	35.	—	—	—
	Замѣнена	—	—	153.	—	—
4727 до 4736.	Замѣнены	—	—	153.	—	—
4737.	Измѣнена	118.	—	—	—	—
	Замѣнена	—	—	153.	—	—

Статьи Свода.	Родъ перемѣны.	Страницы Продолженій.				
		1863 г.	1864 г.	1868 г.	1869 г.	1871 г.
4738 до 4746.	Замѣнены.	—	—	153.	—	—
4747.	Замѣнена	—	35.	153.	—	—
4748 до 4778.	Замѣнены.	—	—	153.	—	—
4779 до 4781.	Замѣнены.	118,119.	—	153.	—	—
4782 до 4818.	Замѣнены.	—	—	153.	—	—
4819.	Измѣнена.	—	36.	—	—	—
	Замѣнена	—	—	153.	—	—
4820 до 4896.	Замѣнены.	—	—	153,154.	—	—
4897: прим.	Измѣнены	119.	—	—	—	—
	Замѣнены.	—	—	153.	—	—
4898.	Измѣнена.	—	36.	—	—	—
4904 до 4956.	Замѣнены.	—	—	154.	—	—
4957: прим.	Замѣнены.	119.	—	154.	—	—
4958 до 4962.	Замѣнены.	—	—	154.	—	—
4963.	Дополнена	119.	—	—	—	—
	Замѣнена	—	—	154.	—	—
4964 до 4993.	Замѣнены.	—	—	154.	—	—
4994: прим. 1. 4995 до 4997.	Замѣнены.	—	—	154.	—	—

Статьи Свода.	Родъ перемѣны.	Страницы Продолженій.				
		1863 г.	1864 г.	1868 г.	1869 г.	1871 г.
4998:	Дополнена	120.	—	—	—	—
	Замѣнена	—	—	154.	—	—
прим.	Замѣнено	—	—	154.	—	—
4999 до 5011.	Замѣнены	—	—	154.	—	—
5012:	Измѣнена	120.	—	—	—	—
	Замѣнена	—	—	154.	—	—
прим.	Замѣнено	—	—	154.	—	—
5013 до 5024.	Замѣнены	—	—	154.	—	—
5026 до 5028.	Замѣнены	—	—	155.	—	—
5029:	Дополнена	120.	—	—	—	—
	Замѣнена	—	—	155.	—	—
доп.	Замѣнено	—	—	155.	—	—
5030 до 5033.	Замѣнены	—	—	155.	—	—
5034.	Измѣнена	—	—	155.	—	—
5035.	Дополнена	120.	—	—	—	—
	Измѣнена	—	—	155.	—	—
5036 до 5039.	Замѣнены	—	—	155.	—	—
5040.	Измѣнена	—	—	155.	—	—
5041.	Дополнена	120.	—	—	—	—
	Измѣнена	—	—	155.	—	—
5042. 5043.	Замѣнены	—	—	155.	—	—
5044.	Измѣнена	—	—	155.	—	—
5045.	Дополнена	120.	—	—	—	—
	Измѣнена	—	—	155.	—	—
5046 до 5062.	Замѣнены	—	—	155.	—	—

Статьи Свода.	Родъ перемѣны.	Страницы Продолженій.				
		1863 г.	1864 г.	1868 г.	1869 г.	1871 г.
5063. 5064.	Изм. и доп.	—	—	155.	—	—
5065.	Измѣнена	—	—	155.	—	—
	Дополнена	120.	—	155.	—	—
5066.	Замѣнена	—	—	155.	—	—
5067.	Изм. и доп.	—	—	155.	—	—
5068 до 5073.	Замѣнены	—	—	155.	—	—
5074:	Замѣнена	120.	36.	155.	—	—
прим.	Замѣнено	—	36.	155.	—	—
5075.	Замѣнена	—	—	155.	—	—
5076: прим.	Отмѣнены	121.	—	—	—	—
5077: прим. 5078.	Замѣнены	—	—	155.	—	—
5079:	Дополнена	121.	—	—	—	—
	Замѣнена	—	—	155.	—	—
прим. 1. — 2.	Замѣнены	—	—	155.	—	—
5080 до 5101.	Замѣнены	—	—	155.	—	—
5102.	Доп. (въ ц.)	195.	—	—	—	—
	Замѣнена	—	—	155.	—	—
5103 до 5105.	Замѣнены	—	—	155.	—	—
5106.	Отмѣнена	121.	—	—	—	—
5107 до 5111.	Замѣнены	—	—	156.	—	—
5115.	Измѣнена	121.	—	—	—	—
	Замѣнена	—	—	156.	—	—
5116 до 5119.	Замѣнены	—	—	156.	—	—

Статьи Свода.	Родъ перемѣны.	Страницы Продолженій.				
		1863 г.	1864 г.	1868 г.	1869 г.	1871 г.
5120. 5121.	Замѣнены.	121.	—	156.	—	—
5122 до 5139.	Замѣнены.	—	—	156.	—	—
5140:	Замѣнена	—	—	156.	—	—
прим. 1.	Измѣнено.	—	36.	—	—	—
	Замѣнено	—	—	156.	—	—
— 2.	Замѣнено	—	—	156.	—	—
5141.	Замѣнена	—	—	156.	—	—
5142.	Измѣнена.	—	36.	—	—	—
	Замѣнена	—	—	156.	—	—
5143 до 5154.	Замѣнены	—	—	156.	—	—
5155.	Замѣнена	121.	—	156.	—	—
5156 до 5191.	Замѣнены.	—	—	156.	—	—
5192.	Измѣнена.	122.	—	—	—	—
	Замѣнена	—	—	156.	—	—
5193 до 5198.	Измѣнены	—	36.	—	—	—
	Замѣнены.	—	—	156.	—	—
5199 до 5203.	Замѣнены.	—	—	156.	—	—
5204.	Отмѣнена.	122.	—	—	—	—
5205.	Замѣнена	—	—	156.	—	—
5206.	Измѣнена.	122.	—	—	—	—
	Замѣнена	—	—	156.	—	—
5207 до 5209.	Замѣнены.	—	—	156.	—	—
5210.	Доп. (въ ц.)	195.	—	—	—	—
	Замѣнена	—	—	156.	—	—
5211 до 5213.	Замѣнены.	—	—	156.	—	—

Статьи Свода.	Родъ перемѣны.	Страницы Продолженій.				
		1863 г.	1864 г.	1868 г.	1869 г.	1871 г.
5214.	Измѣнена	—	37.	—	—	—
	Замѣнена	—	—	156.	—	—
5215.	Измѣнена	122.	—	—	—	—
	Замѣнена	—	—	156.	—	—
5216.	Замѣнена	—	—	156.	—	—
5217.	Измѣнена	—	37.	—	—	—
	Замѣнена	—	—	156.	—	—
5218 до 5223.	Замѣнены	—	—	156.	—	—
5224.	Измѣнена	122.	—	—	—	—
	Замѣнена	—	—	156.	—	—
5225 до 5232.	Замѣнены	—	—	156.	—	—
5233.	Измѣнена	122.	—	—	—	—
	Замѣнена	—	—	156.	—	—
5234. 5235.	Замѣнены	—	—	156.	—	—
5236.	Измѣнены	122.	—	—	—	—
5237.	Замѣнены	—	—	156.	—	—
5238 до 5286.	Замѣнены	—	—	156.	—	—
5287.	Измѣнена	—	37.	—	—	—
	Замѣнена	—	—	156.	—	—
5288 до 5382.	Замѣнены	—	—	156.	—	—
5383.	Замѣнена	—	37.	156.	—	—
5384.	Дополнена	122.	—	—	—	—
	Замѣнена	—	37.	156.	—	—
5385 до 5395.	Замѣнены	—	—	156.	—	—
5396.	Дополнена	122.	—	—	—	—
	Замѣнена	—	—	156.	—	—

Статьи Свода.	Родъ перемѣны.	Страницы Продолженій.				
		1863 г.	1864 г.	1868 г.	1869 г.	1871 г.
5397 до 5445.	Замѣнены	—	—	156.	—	—
5446.	Доп. (въ ц.)	195.	—	—	—	—
	Измѣнена	—	—	156.	88.	—
5447 до 5464.	Замѣнены	—	—	—	89.	—
5465.	Измѣнена	—	37.	—	—	—
	Замѣнена	—	—	—	89.	—
5466 до 5469.	Замѣнены	—	—	—	89.	—
5470.	Измѣнена	—	37.	—	—	—
	Замѣнена	—	—	—	89.	—
5471. 5472.	Замѣнены	—	—	—	89.	—
5473:	Измѣнена	—	37.	—	—	—
	Замѣнена	—	—	—	89.	—
прим.	Замѣнено	—	—	—	89.	—
5474 до 5488.	Замѣнены	—	—	—	89.	—
5489 до 5493.	Измѣнены	122.	—	—	—	—
	Замѣнены	—	—	—	89.	—
5494 до 5497.	Замѣнены	—	—	—	89.	—
5498:	Измѣнена	122.	37.	—	—	—
	Замѣнена	—	—	—	89.	—
прим.	Замѣнено	—	—	—	89.	—
5499.	Замѣнена	—	—	—	89.	—
5500.	Измѣнены	122.	—	—	—	—
5501.	Замѣнены	—	—	—	89.	—
5502 до 5504.	Замѣнены	—	—	—	89.	—

Статьи Свода.	Родъ перемѣны.	Страницы Продолженій.				
		1863 г.	1864 г.	1868 г.	1869 г.	1871 г.
5505.	Измѣнена	—	37.	—	—	—
	Замѣнена	—	—	—	89.	—
5506.	Измѣнена	122.	—	—	—	—
	Замѣнена	—	—	—	89.	—
5507 до 5510.	Замѣнены	—	—	—	89.	—
5511.	Измѣнена	122.	—	—	—	—
	Замѣнена	—	—	—	89.	—
5512 до 5514.	Замѣнены	—	—	—	89.	—
5515.	Измѣнена	—	37.	—	—	—
	Замѣнена	—	—	—	89.	—
5516 до 5518.	Замѣнены	—	—	—	89.	—
5519.	Измѣнена	122.	—	—	—	—
	Замѣнена	—	—	—	89.	—
5520 до 5523.	Замѣнены	—	—	—	89.	—
5524.	Измѣнена	122.	—	—	—	—
	Замѣнена	—	—	—	89.	—
5525 до 5528.	Замѣнены	—	—	—	89.	—
5529.	Измѣнена	122.	—	—	—	—
	Замѣнена	—	—	—	89.	—
5530.	Замѣнена	—	—	—	89.	—
5531.	Измѣнены	122.	—	—	—	—
5532.	Замѣнены	—	—	—	89.	—
5533.	Замѣнена	—	—	—	89.	—
5534.	Измѣнены	122.	—	—	—	—
5535.	Замѣнены	—	—	—	89.	—
5536. 5537.	Замѣнены	—	—	—	89.	—
5538.	Измѣнена	122.	—	—	—	—
	Замѣнена	—	—	—	89.	—

Статьи Свода.	Родъ перемѣны.	Страницы Продолженій.				
		1863 г.	1864 г.	1868 г.	1869 г.	1871 г.
5539 до 5545.	Замѣнены	—	—	—	89.	—
5546	Измѣнены	122.	—	—	—	—
до 5548.	Замѣнены	—	—	—	89.	—
5549.	Замѣнена	—	—	—	89.	—
5550.	Измѣнена	122.	—	—	—	—
	Замѣнена	—	—	—	89.	—
5551 до 5553.	Замѣнены	—	—	—	89.	—
5554.	Измѣнена	123.	—	—	—	—
	Замѣнена	—	—	—	89.	—
5555 до 5562.	Замѣнены	—	—	—	89.	—
5563:	Замѣнена	—	—	156.	—	—
прим. 1.	Отмѣнено	—	—	—	89.	—
5564.	Измѣнена	123.	—	—	—	—
	Замѣнена	—	—	157.	—	—
5565. 5566.	Замѣнены	—	—	157.	—	—
5567.	Измѣнена	123.	—	—	—	—
	Замѣнена	—	—	157.	—	—
5568.	Замѣнена	—	—	157.	—	—
5569.	Измѣнена	123.	—	—	—	—
	Замѣнена	—	—	157.	—	—
5570 до 5572.	Замѣнены	—	—	157.	—	—
5573.	Замѣнена	123.	—	157.	—	—
5574. 5575.	Замѣнены	—	—	157.	—	—
5590.	Дополнена	123.	—	157.	—	—
5594. 5595.	Измѣнены	123.	—	—	—	—
5597. 5598.	Отмѣнены	—	—	157.	—	—

Статьи Свода.	Родъ перемѣны.	Страницы Продолженій.				
		1863 г.	1864 г.	1868 г.	1869 г.	1871 г.
5599:	Дополнена	—	—	157.	—	—
5601.	Измѣнена	—	—	157.	—	—
5614.	Замѣнена	123.	—	—	—	—
5627.	Доп. (въ ц.)	195.	—	—	—	—
	Замѣнена	—	—	157.	—	156.
5628:	Измѣнена	—	37.	—	—	—
	Замѣнена	—	—	157.	—	—
	Дополнена	—	—	—	—	156.
прим.	Замѣнено	—	—	157.	—	—
5629.	Отмѣнена	—	—	158.	—	—
5630:	Измѣнена	124.	38.	—	89.	156.
	Замѣнена	—	—	158.	—	—
прим. 1.	Измѣнено	124.	—	—	—	—
	Замѣнено	—	—	158.	—	—
— 2.	Замѣнено	—	—	158.	—	—
5631.	Измѣнена	—	38.	—	—	—
	Замѣнена	—	—	158.	—	—
5632.	Доп. въ ц.	195.	—	—	—	169.
	Доп. въ т.	—	—	—	—	156.
	Измѣнена	—	38.	—	—	—
	Замѣнена	—	—	158.	—	—
5633:	Измѣнена	124.	38.	—	—	—
	Отмѣнена	—	—	158.	—	—
прим.	Отмѣнено	—	—	158.	—	—
5634 до **5636.**	Измѣнены	—	38.	—	—	—
	Отмѣнены	—	—	158, 159.	—	—
5637:	Замѣнена	124.	—	159.	—	—
	Измѣнена	—	38.	—	—	—
	Дополнена	—	—	—	89.	—
прим.	Замѣнено	124.	—	159.	—	—
	Доп. (въ ц.)	—	—	—	—	169.
5638.	Измѣнена	124.	38.	—	—	—
	Замѣнена	—	—	159.	—	—
5639.	Замѣнена	124.	—	159.	—	—
5640.	Замѣнена	—	—	159.	—	—
5641.	Дополнена	124, 125.	—	—	89.	—
	Измѣнена	—	38.	—	—	—
	Замѣнена	—	—	159.	—	—

Статьи Свода.	Родъ перемѣны.	Страницы Продолженій.				
		1863 г.	1864 г.	1868 г.	1869 г.	1871 г.
5641: прим. 1. — 2. — 3.	Замѣнены	—	—	159.	—	—
5642.	Измѣнена	—	38.	—	—	—
	Отмѣнена	—	—	160.	—	—
5643.	Измѣнена	—	38.	—	—	—
	Замѣнена	—	—	160.	—	—
5645.	Замѣнена	—	—	160.	—	—
5646.	Измѣнена	—	38.	—	—	—
	Замѣнена	—	—	160.	—	—
5647:	Отмѣнена	—	—	160.	—	—
прим.	Измѣнено	—	38.	—	—	—
	Отмѣнено	—	—	160.	—	—
5648.	Измѣнена	125.	38.	—	—	—
	Замѣнена	—	—	160.	—	—
5649:	Дополнена	125.	38, 39.	—	—	—
	Замѣнена	—	—	161.	—	—
прим. 1. — 2. — 3.	Замѣнены	—	—	161.	—	—
5650.	Замѣнена	—	—	161.	—	—
5651 до **5653.**	Отмѣнены	—	—	161.	—	—
5654.	Замѣнена	—	—	161.	—	—
5655 до **5657.**	Отмѣнены	—	—	161.	—	—
5658. **5659.**	Замѣнены	—	—	161.	—	—
5660. **5661.**	Отмѣнены	—	—	162.	—	—
5664.	Измѣнена	—	39.	—	—	—
	Замѣнена	—	—	162.	—	—
5665.	Замѣнена	—	—	162.	—	—
5666.	Измѣнена	—	39.	—	—	—
	Отмѣнена	—	—	162.	—	—

Статьи Свода.	Родъ перемѣны.	Страницы Продолженій.				
		1863 г.	1864 г.	1868 г.	1869 г.	1871 г.
5667.	Измѣнена	—	39.	—	—	—
	Замѣнена	—	—	162.	—	—
5668. 5669.	Замѣнены	—	—	162.	—	—
5671.	Замѣнена	—	—	162.	—	—
5672:	Изм. и доп.	125, 126.	—	—	—	—
прим.	Замѣнено	—	39.	—	—	—
5673 до 5681.	Замѣнены	—	41.	—	—	—
5682.	Замѣнена	126.	41.	—	—	—
5683.	Замѣнена	—	41.	—	—	—
5684.	Измѣнена	126.	—	—	—	—
	Замѣнена	—	41.	—	—	—
5685. 5686.	Замѣнены	—	41.	—	—	—
5687.	Доп. (въ ц.)	195.	—	—	—	—
	Замѣнена	—	41.	—	—	—
5688 до 5690.	Замѣнены	—	41.	—	—	—
5691.	Измѣнена	126.	—	—	—	—
	Замѣнена	—	41.	—	—	—
5692.	Замѣнена	—	41.	—	—	—
5693:	Замѣнена	—	41.	—	—	—
прим.	Доп. (въ ц.)	195.	—	—	—	—
	Замѣнено	—	41.	—	—	—
5694. 5695.	Замѣнены	—	41.	—	—	—
5696:	Замѣнена	—	41.	—	—	—
§ 2.	Измѣненъ	126.	—	—	—	—
5697 до 5709.	Замѣнены	—	41.	—	—	—
5710:	Дополнена	126.	—	—	—	—
	Замѣнена	—	41.	—	—	—
прим.	Замѣнено	—	41.	—	—	—

Статьи Свода.	Родъ перемѣны.	Страницы Продолженій.				
		1863 г.	1864 г.	1868 г.	1869 г.	1871 г.
5711 до 5716.	Замѣнены	—	41.	—	—	—
5717:	Измѣнена	126.	41.	—	—	—
	Отмѣнена	—	—	162.	—	—
прим.	Отмѣнено	—	—	162.	—	—
5718.	Замѣнена	126.	—	—	—	—
	Измѣнена	—	41.	—	—	—
	Отмѣнена	—	—	162.	—	—
5719 до 5721.	Отмѣнены	—	—	162.	—	—
5722.	Измѣнена	126.	—	—	—	—
	Отмѣнена	—	—	162.	—	—
5723.	Измѣнена	126.	41.	—	—	—
	Отмѣнена	—	—	162.	—	—
5724.	Отмѣнена	—	—	162.	—	—
5725.	Измѣнены	126.	41.	—	—	—
5726:	Отмѣнены	—	—	162.	—	—
прим.	Отмѣнено	—	—	162.	—	—
5727.	Измѣнены	126.	—	—	—	—
5728.	Отмѣнены	—	—	162.	—	—
5729.	Измѣнены	—	41.	—	—	—
5730.	Отмѣнены	—	—	162.	—	—
5731 до 5733.	Отмѣнены	—	—	162.	—	—
5734.	Отмѣнена	127.	—	—	—	—
5735:	Замѣнена	127.	—	—	—	—
	Измѣнена	—	41.	—	—	—
	Отмѣнена	—	—	162.	—	—
прим.	Отмѣнено	—	—	162.	—	—
5736.	Измѣнена	127.	—	—	—	—
	Доп. (въ ц.).	195.	—	—	—	—
	Отмѣнена	—	—	162.	—	—
5737.	Отмѣнена	—	—	162.	—	—
5738.	Отмѣнена	127.	—	—	—	—
5739. 5740.	Отмѣнены	—	—	162.	—	—

Статьи Свода.	Родъ перемѣны.	Страницы Продолженій.				
		1863 г.	1864 г.	1868 г.	1869 г.	1871 г.
Прил.:						
Къ ст. 25 (п. 21), *ст. 10.*	Измѣнена	—	—	—	—	156.
- *15, прим.*	Отмѣнено	—	—	—	89.	—
ст. 15.	Замѣнена	—	—	—	89.	—
Къ ст. 80, *ст. 1.*	Дополнена	—	—	162.	—	—
- *2.*	Замѣнена	—	41.	—	—	—
	Измѣнена	—	—	162.	—	156.
- *3:*	Измѣнена	—	—	162.	—	—
прим.	Измѣнено	—	—	—	89.	—
Къ ст. 83, *ст. 1.*	Замѣнена	—	—	163.	—	—
- *2.*	Доп. въ т.	—	—	163.	89.	157.
	Доп. въ ц.	—	—	204.	—	—
- *3.*	Замѣнена	—	—	163.	—	—
- *4.*	Измѣнена	—	—	163.	—	157.
	Доп. (въ ц.)	—	—	204.	—	—
- *8.*	Замѣнена	—	—	163.	—	—
- *9.*	Измѣнена	—	—	163.	—	157.
- *10.*	Замѣнена	—	—	164.	—	—
Къ ст. 87.	Измѣнено	—	—	164.	—	—
Къ ст. 116, *форм. III. — IV.*	Измѣнены	—	—	164.	—	—
Къ ст. 193.	Измѣнено	127.	—	164.	—	157.
Къ ст. 385.	Измѣнено	127.	—	164.	—	—

Статьи Свода.	Родъ перемѣны.	Страницы Продолженій.				
		1863 г.	1864 г.	1868 г.	1869 г.	1871 г.
Къ ст. 386,						
I:	Замѣнено	143.	—	—	—	—
ст. 1.	Доп. (въ ц.)	—	—	204.	—	—
- *2:*	Измѣнена	—	—	164.	—	—
п. б.	Измѣненъ	—	—	—	—	157.
ст. 6.	Доп. (въ ц.)	—	—	204.	—	—
- *14.*	Измѣнена	—	41.	164.	—	—
- *20.*	Измѣнена	—	—	165.	—	—
- *23.*	Измѣнена	—	—	165.	—	—
- *25.*	Измѣнена	—	—	165.	—	—
II.	Замѣнено	149.	—	—	—	—
Къ ст. 655,						
форм. I.	Измѣнена	—	—	165.	—	—
- *III.*	Измѣнена	127.	—	—	—	—
Къ ст. 656,						
форм. I. - *II.*	Измѣнены	127.	—	—	—	—
Къ ст. 657.	Измѣнено	—	—	165.	—	—
Къ ст. 658,						
форм. I.	Измѣнена	—	—	165.	—	—
- *II.*	Измѣнена	127.	—	165.	—	—
Къ ст. 660.	Измѣнено	127, 128.	—	165.	—	—
Къ ст. 673,						
форм. I:	Измѣнена	—	—	165.	—	—
ст. 2.	Измѣнена	—	—	165.	—	—
- *3.*	Измѣнена	—	—	165.	90.	—
- *4.*	Измѣнена	—	42.	165.	—	—

Статьи Свода.	Родъ перемѣны.	Страницы Продолженій.				
		1863 г.	1864 г.	1868 г.	1869 г.	1871 г.
Къ ст. 673:						
форм. I,						
ст. 5.	Измѣнена	—	—	165.	—	—
- *8.*	Измѣнена	—	—	165.	—	157.
- *12.*	Измѣнена	128.	—	165.	—	—
- *14.*	Измѣнена	—	—	165.	—	—
- *17.*	Измѣнена	—	—	165.	—	—
- *18.*	Измѣнена	—	—	165.	—	—
- *19,*						
прим.,	Замѣненъ	—	42.	—	—	—
п. д.						
форм. II.	Измѣнена	128.	—	—	—	—
— *III.*	Измѣнена	128.	—	165.	—	—
— *IV.*	Измѣнена	—	—	166.	—	—
— *V.*						
— *VI.*	Измѣнены	128.	—	—	—	—
Къ ст. 677:	Отмѣнено	—	—	—	—	157.
форм. I.	Измѣнена	—	—	166.	—	—
— *II,*						
отд. *1.*	Измѣнено	128.	—	—	—	—
— *10.*	Измѣнено	—	—	166.	—	—
— *12.*	Измѣнено	—	—	166.	—	—
Къ ст. 679,						
форм. III:	Измѣнена	128.	42.	—	—	—
	Отмѣнена	—	—	166.	—	—
прим 1.	Отмѣнены	—	—	166.	—	—
— *2.*						
форм. IV:	Измѣнена	128.	42.	—	—	—
	Отмѣнена	—	—	166.	—	—
прим.	Отмѣнено	—	—	166.	—	—
форм. VI.	Измѣнена	128.	—	—	—	—
Къ ст. 680,						
ст. 1:	Дополнена	129.	—	—	—	—
доп.	Замѣнено	—	—	166.	—	—
ст. 4.	Доп. (въ ц.)	195.	—	—	—	—

Статьи Свода.	Родъ перемѣны.	Страницы Продолженій.				
		1863 г.	1864 г.	1868 г.	1869 г.	1871 г.
Къ ст. 680, ст. 6:	Измѣнена	—	42.	—	—	—
	Дополнена	—	—	—	90.	—
прим.	Замѣнено	—	—	166.	—	—
ст. 7. - 8.	Измѣнены	—	—	166.	—	—
- 10.	Измѣнена	129.	—	—	—	—
- 12.	Измѣнена	—	—	166.	—	—
- 13.	Изм. и доп.	129, 130.	—	166.	—	—
- 14.	Измѣнена	—	—	166.	—	—
- 15.	Замѣнена	—	42.	—	—	—
- 16.	Отмѣнена	131.	—	—	—	—
- 22: прил., прим.	Замѣнено	—	42.	—	—	—
ст. 23, прил.	Измѣнено	131.	—	—	—	—
ст. 25.	Измѣнена	—	43.	—	—	—
- 26.	Отмѣнена	—	—	166.	—	—
- 28.	Отмѣнена	—	—	166.	—	—
- 29.	Измѣнена	—	—	—	—	157.
- 34.	Отмѣнена	—	—	166.	—	—
- 35.	Отмѣнена	131.	—	—	—	—
- 37.	Доп. (въ ц.)	195.	—	—	—	—
- 41 до - 46.	Отмѣнены	—	—	166.	—	—
- 48.	Измѣнена	131.	—	—	—	—
- 49.	Отмѣнена	131.	—	—	—	—
- 50.	Отмѣнена	—	—	166.	—	—
Къ ст. 716 (прим.):	Дополнено	—	—	—	90, 91.	—
доп 1.	Доп. въ т.	—	—	—	—	159.
	Доп. въ ц.	—	—	—	—	169.
ст. 1:	Дополнена	—	—	—	—	157.
прим.	Дополнено	—	—	—	90.	—

Статьи Свода.	Родъ перемѣны.	Страницы Продолженій.				
		1863 г.	1864 г.	1868 г.	1869 г.	1871 г.
Къ ст. 716 (прим.):						
ст. 3:	Дополнена	—	—	—	90.	—
прим.	Замѣнено	—	—	—	—	157.
ст. 4.	Дополнены	—	—	—	90.	158.
- 5.						
- 6.	Измѣнена	—	—	—	—	158.
- 7.	Дополнены	—	—	—	90.	158.
- 8.	Измѣнены	—	—	—	—	158.
- 11.	Дополнена	—	—	—	90.	158.
- 15, п. 2.	Дополненъ	—	—	—	90.	—
- 3.	Дополненъ	—	—	—	90.	—
- 4.	Измѣненъ	—	—	—	—	158.
- 8.	Измѣненъ	—	—	—	—	158.
ст. 18, п. 1.	Доп. (въ ц.)	—	—	—	95.	—
- 2.	Измѣненъ	—	—	—	—	158.
ст. 20, п. 2.	Дополненъ	—	—	—	90.	—
ст. 29.	Измѣнена	—	—	—	—	159.
- 31, п. 2.	Измѣненъ	—	—	—	—	159.
Къ ст. 773.	Измѣнено	—	—	167.	—	—
Къ ст. 779.	Измѣнено	—	—	167.	—	—
Къ ст. 801.	Измѣнено	—	—	167.	—	—
Къ ст. 812.	Измѣнено	—	—	167.	—	—
Къ ст. 819.	Измѣнено	—	—	167.	—	—

Статьи Свода.	Родъ перемѣны.	Страницы Продолженій.				
		1863 г.	1864 г.	1868 г.	1869 г.	1871 г.
Къ ст. 820.	Измѣнено	—	—	167.	—	—
Къ ст. 823.	Измѣнено	—	—	167.	—	—
Къ ст. 830.	Измѣнено	131.	—	167.	—	—
Къ ст. 835.	Измѣнено	—	—	167.	—	—
Къ ст. 842.	Измѣнено	—	—	167.	—	—
Къ ст. 846.	Измѣнено	—	—	167.	—	—
Къ ст. 862.	Отмѣнено	131.	—	—	—	—
Къ ст. 876.	Измѣнено	—	—	167.	—	—
Къ ст. 877.	Измѣнено	—	—	167.	—	—
Къ ст. 911.	Измѣнено	—	—	167.	—	—
Къ ст. 916:	Измѣнено	—	—	167.	—	—
Отд. 2.	Измѣнено	131.	—	—	—	—
Къ ст. 921.	Измѣнено	—	—	167.	—	—
Къ ст. 951.	Измѣнено	—	—	167.	—	—
Къ ст. 952.	Измѣнено	—	—	167.	—	—
Къ ст. 956:	Измѣнено	—	—	167.	—	—
форм. II. — *III.* — *V.*	Измѣнены	131.	—	—	—	—
Къ ст. 957:	Измѣнено	—	—	167.	—	—
форм. I.	Измѣнена	131.	—	—	—	—
Къ ст. 958.	Измѣнено	—	—	167.	—	—

Статьи Свода.	Родъ перемѣны.	Страницы Продолженій.				
		1863 г.	1864 г.	1868 г.	1869 г.	1871 г.
Къ ст. 968.	Измѣнено	—	—	167.	—	—
Къ ст. 972.	Измѣнено	—	—	167.	—	—
Къ ст. 981.	Измѣнено	—	—	167.	—	—
Къ ст. 986.	Измѣнено	—	—	167.	—	—
Къ ст. 1006.	Измѣнено	—	—	167.	—	—
Къ ст. 1011.	Измѣнено	—	—	167.	—	—
Къ ст. 1141.	Отмѣнено	—	—	167.	—	—
Къ ст. 1171.	Отмѣнено	—	—	167.	—	—
Къ ст. 1178.	Отмѣнено	—	—	167.	—	—
Къ ст. 1213,						
ст. 1.	Дополнена	—	—	—	—	159.
	Доп. въ т.	—	—	—	92.	159.
- *2.*	Доп. въ ц.	—	—	—	95.	—
	Измѣнена	—	—	—	—	159.
- *4.*	Дополнена	—	—	—	—	159.
- *5.*	Дополнена	—	—	—	—	160.
- *6, прим.*	Замѣнено	—	—	—	93.	—
ст. 7.	Измѣнена	—	—	—	—	160.
- *8.*	Изм. и доп.	—	—	—	—	160.
Къ ст. 2509 (прим.),						
ст. 1.	Дополнена	—	—	—	93.	—
- *3:*	Дополнена	—	—	—	—	161.
прим.	Измѣнено	—	—	167.	—	—
ст. 4.	Дополнена	—	—	—	93.	—
- *5.*	Измѣнена	—	—	167.	—	—

Статьи Свода.	Родъ перемѣны.	Страницы Продолженій.				
		1863 г.	1864 г.	1868 г.	1869 г.	1871 г.
Къ ст. 2509 (прим.):						
ст. 6:	Измѣнена	—	—	167.	—	—
	Дополнена	—	—	—	93.	—
прим. 2.	Измѣнено	—	—	—	—	161.
ст. 7.	Измѣнена	—	—	167.	—	161.
	Дополнена	—	—	—	93.	—
- 8: прим. 6.	Дополнены	—	—	—	—	161.
ст. 9.	Доп. (въ ц.)	—	—	204.	—	—
- 16.	Дополнена	—	—	—	93.	161.
- 18:	Дополнена	—	—	—	93.	—
прим. 2.	Измѣнено	—	—	167.	—	—
ст. 25:	Дополнена	—	—	167.	—	—
п. 8.	Дополненъ	—	—	—	94.	161.
прим.	Дополнено	—	—	—	93.	—
Прил. къ ст. 1, отд. III, п. 15.	Измѣненъ	—	—	167.	—	—
Къ ст. 2526.	Измѣнено	131.	—	—	—	—
	Отмѣнено	—	—	168.	—	—
Къ ст. 2587.	Измѣнено	—	43.	—	—	—
Къ ст. 2594.	Измѣнено	132.	—	—	—	—
Къ ст. 2600.	Измѣнено	132.	—	—	—	—
Къ ст. 2604.	Измѣнено	132.	—	—	—	—
Къ ст. 2609, форм. II.	Измѣнена	132.	—	—	—	—
Къ ст. 2610.	Измѣнено.	132.	—	—	—	—

Статьи Свода.	Родъ перемѣны.	Страницы Продолженій.				
		1863 г.	1864 г.	1868 г.	1869 г.	1871 г.
Къ ст. 2614:						
форм. I. — *II.* — *V.*	Измѣнены	132.	—	—	—	—
— *VI:*	Отмѣнена	—	—	—	—	161.
А, *п. 1.*	Измѣненъ	132.	—	168.	—	—
- *2:*	Измѣненъ	132.	—	168.	—	—
§ 2.	Измѣненъ	132.	43.	—	—	—
п. 3:	Дополненъ	132–134.	—	—	—	—
	Измѣненъ	—	—	168.	—	—
доп.	Измѣнено	—	—	168.	—	—
п. 4—10.	Измѣнены	134.	—	168.	—	—
Б, *№ 1.*	Измѣненъ	134.	—	—	—	—
	Отмѣненъ	—	—	168.	—	—
— *2:*	Измѣненъ	134.	—	—	—	—
(а)	Отмѣненъ	—	—	168.	—	—
— *3:*	Измѣненъ	134.	—	—	—	—
(а)	Отмѣненъ	—	—	168.	—	—
— *4:*	Измѣненъ	134.	—	—	—	—
(а)	Отмѣненъ	—	—	168.	—	—
Къ ст. 2621.	Измѣнено	135.	—	—	—	—
Къ ст. 2625.	Измѣнено	135.	—	—	—	—
Къ ст. 2629. Къ ст. 2630.	Измѣнены	135.	—	—	—	—
Къ ст. 2636.	Измѣнено	135.	—	—	—	—
Къ ст. 2640. Къ ст. 2641.	Измѣнены	135.	—	—	—	—

Статьи Свода.	Родъ перемѣны.	Страницы Продолженій.				
		1863 г.	1864 г.	1868 г.	1869 г.	1871 г.
Къ ст. 2643. Къ ст. 2644.	Измѣнены	135.	—	—	—	—
Къ ст. 2654 (прим.), *ст. 1.*	Измѣнена	—	—	—	—	162.
- *2* до - *20.*	Измѣнены	—	—	168.	—	—
- *21.*	Замѣнена	—	—	168.	—	—
- *22.* - *25.*	Измѣнены	—	—	169.	—	—
Къ ст. 2833 (прим.), *ст. 1.*	Измѣнена	—	—	169.	—	—
Къ ст. 2903.	Измѣнено	135.	—	—	—	—
Къ ст. 2944, *форм. I.* — *II.*	Измѣнены	135.	—	—	—	—
Къ ст. 3107, (прим.).	Отмѣнено	—	—	169.	—	—
Къ ст. 3128: *форм. II,*	Измѣнено	135.	—	—	—	—
прим.	Отмѣнено	—	—	169.	—	—
Къ ст. 4013 (прим.), *ст. 6.*	Доп. (въ ц.).	—	—	—	95.	—
- *10.*	Измѣнена	—	—	169.	—	—
- *11.*	Измѣнена	—	—	—	94.	162.
- *12.*	Измѣнена	—	—	—	—	162.

Статьи Свода.	Родъ перемѣны.	Страницы Продолженій.				
		1863 г.	1864 г.	1868 г.	1869 г.	1871 г.
Къ ст. 4013 (прим.),						
ст. 13.	Измѣнены	—	—	169.	—	—
- 14.						
- 15.	Измѣнена	—	—	169.	—	162.
	Дополнена	—	—	—	94.	—
- 16.	Дополнена	—	—	—	—	162.
- 20.	Измѣнена	—	—	169.	—	—
- 23.	Измѣнена	—	—	—	—	162.
- 24.	Измѣнена	—	—	169.	—	162.
	Дополнена	—	—	—	94.	—
- 25.	Дополнена	—	—	—	94.	—
	Измѣнена	—	—	—	—	162.
- 28.	Измѣнены	—	—	169, 170	—	—
- 29.						
Къ ст. 4102 (прим.),						
ст. 11.	Измѣнена	—	—	170.	—	—
- 12.	Замѣнена	—	—	170.	—	—
- 19.	Измѣнена	—	—	170.	—	—
- 20.	Замѣнена	—	—	170.	—	—
- 24.	Измѣнена	—	—	170.	—	—
Къ ст. 4133 (прим.):	Отмѣнено	—	—	170.	—	—
ст. 3, п. 3.	Измѣненъ	—	43.	—	—	—
ст. 5.	Дополнена	136.	—	—	—	—
Къ ст. 4136 (прим.),						
ст. 3.	Измѣнена	—	—	170.	94.	162.
- 5.	Измѣнены	—	—	170.	—	—
- 6.						
- 10.	Измѣнена	—	43.	—	—	—
- 14.	Измѣнена	—	—	170.	—	—

Статьи Свода.	Родъ перемѣны.	Страницы Продолженій.				
		1863 г.	1864 г.	1868 г.	1869 г.	1871 г.
Къ ст. 4181 (доп.),						
ст. 1.	Дополнена	—	—	—	—	162.
- 3.	Дополнены	—	—	—	—	162.
- 4.						
- 5:	Дополнена	—	—	—	94.	163.
прим.	Доп. (въ ц.)	—	—	—	—	169.
Къ ст. 4240,						
ст. 1.	Измѣнена	—	—	170.	—	—
- 8.	Измѣнена	—	—	171.	—	—
- 11, форм. Ж.	Измѣнена	—	—	171.	—	—
ст. 18:	Замѣнена	136.	—	—	—	—
	Измѣнена	—	—	—	94.	—
прим.	Замѣнено	136.	—	—	—	—
форм. И. — О.	Измѣнены	137.	—	—	—	—
ст. 22.	Замѣнена	136.	—	—	—	—
- 27, форм. Ф.	Измѣнена	137.	—	—	—	—
ст. 33.	Измѣнена	—	—	171.	—	—
- 34.	Замѣнена	—	—	171.	—	—
Къ ст. 4260, отд. I.	Измѣнено	139.	43.	—	—	—
Къ ст. 4272.	Измѣнено	—	—	—	—	163.
Къ ст. 4288,						
форм. IV.	Измѣнена	139.	—	—	—	—
— VI до — XII.	Отмѣнены	—	—	171.	—	—
— XIII.	Измѣнена	139.	—	—	—	—
	Отмѣнена	—	—	171.	—	—
прим.	Отмѣнено	—	—	171.	—	—

Статьи Свода.	Родъ перемѣны.	Страницы Продолженій.				
		1863 г.	1864 г.	1868 г.	1869 г.	1871 г.
Къ ст. 4313,						
ст. 4.	Измѣнена	—	—	171.	—	—
- 7.	Измѣнены	—	—	—	—	163.
- 8.						
- 9:	Измѣнена	—	—	—	—	163.
отд. II, п. 4.	Измѣненъ	139.	—	—	—	—
ст. 10.	Измѣнена	—	—	—	—	163.
- 12:	Измѣнена	139.	—	—	—	—
прим.	Измѣнено	—	—	—	—	163.
ст 23.	Измѣнена	139.	—	—	—	—
- 24.	Замѣнена	—	—	—	—	163.
- 25.	Измѣнена	—	—	171.	—	—
- 26.	Измѣнена	—	—	—	—	164.
- 27.	Измѣнена	139.	—	—	—	—
- 28 до - 39.	Измѣнены	139.	—	—	—	164.
- 40.	Измѣнена	139.	—	—	—	—
Къ ст. 4410:	Измѣнено	—	—	171.	—	—
отд. III, ст. 3, п. в.	Измѣненъ	—	—	—	—	164.
- д.	Замѣненъ	139.	—	—	—	—
Къ ст. 4415:	Измѣнено	—	—	171.	—	—
ст. 58, п. 1.	Измѣненъ	—	43.	—	—	—
Къ ст. 4415 (прим.):						
ст. 1:	Измѣнена	—	—	171.	—	—
прим.:	Дополнено	—	—	—	94.	—
доп.	Замѣнено	—	—	—	—	164.
ст. 2. - 3.	Измѣнены	—	—	171.	—	—

Статьи Свода.	Родъ перемѣны.	Страницы Продолженій.				
		1863 г.	1864 г.	1868 г.	1869 г.	1871 г.
Къ ст. 4429 (прим. 1) I:						
ст. 5.	Дополнена	—	—	171.	—	—
- 17.	Измѣнена	—	—	172.	—	—
- 18.	Доп. (въ ц.)	—	57.	—	—	—
- 19, п. 1.	Отмѣненъ	—	—	172.	—	—
ст. 20.	Доп. (въ ц.)	—	57.	204.	—	—
- 25.	Дополнена	—	—	172.	—	—
- 33.	Измѣнена	—	—	172.	—	—
- 48, п. 1.	Замѣненъ	—	—	172.	—	—
- 3.	Измѣненъ	—	—	172.	—	—
ст. 49, прим.	Замѣнено	—	—	172.	—	—
ст. 69.	Дополнена	—	—	172.	—	—
- 73.	Замѣнена	—	—	172.	—	—
Къ ст. 4429 (прим. 1) II:						
ст. 5.	Дополнена	—	—	172.	—	—
- 16.	Дополнена	—	—	173.	—	—
- 18.	Измѣнена	—	—	173.	—	—
- 25.	Дополнена	—	—	173.	—	—
- 31, прим.	Замѣнено	—	—	173.	—	—
ст. 33.	Измѣнена	—	—	173.	—	—
- 43, п. 4.	Измѣненъ	—	—	173.	—	—
ст. 44, прим.	Замѣнено	—	—	—	94.	—
ст. 56: прим.	Замѣнены	—	—	173.	—	—
ст. 65.	Дополнена	—	—	173.	—	—
- 72.	Замѣнена	—	—	173.	—	—

Статьи Свода.	Родъ перемѣны.	Страницы Продолженій.				
		1863 г.	1864 г.	1868 г.	1869 г.	1871 г.
Къ ст. 4509 (прим. 2): *I и II.*	Отмѣнены	—	—	173.	—	—
Къ ст. 4525:						
ст. 2.	Измѣнена	—	—	—	—	164.
- 4.	Измѣнена	—	—	—	—	164.
- 5 *до* - 7.	Измѣнены	—	—	—	—	164.
- 9. - 10.	Измѣнены	—	—	—	—	164.
- 12. - 13.	Измѣнены	—	—	—	—	164.
Къ ст. 4592 (прим. 2):	Отмѣнено	—	43.	—	—	—
ст. 1:	Измѣнена	139.	—	—	—	—
прим.	Отмѣнено	—	43.	—	—	—
Къ ст. 4634.	Отмѣнено	—	—	173.	—	—
Къ ст. 4977.	Отмѣнено	—	—	173.	—	—
Къ ст. 5079 (прим.).	Отмѣнено	—	—	174.	—	—
Къ ст. 5343.	Отмѣнено	—	—	174.	—	—
Къ ст. 5429.	Отмѣнено	—	—	174.	—	—

Статьи Свода.	Родъ перемѣны.	Страницы Продолженій.				
		1863 г.	1864 г.	1868 г.	1869 г.	1871 г.
Къ ст. 5443.	Отмѣнено.	—	—	174.	—	—
Къ ст. 5628, ст. 1.	Измѣнена	—	—	—	94.	—
	Доп. (въ ц.)	—	—	—	—	169.
Къ ст. 5630.	Измѣнено.	—	—	—	94.	164.

ОБЩЕЕ ГУБЕРНСКОЕ УЧРЕЖДЕНІЕ.

(Продолженіе 1871 года Свода Зак., Тома II, Части I.)

Въ 1870 году издано Городовое Положеніе, которое, въ семъ Продолженіи, прилагается къ Общему Губернскому Учрежденію.

4, п. 7 (по Прод. 1864 г.).—Примѣчаніе 3. Въ 1870 году, земля войска Донскаго переименована въ область войска Донскаго.

1870 Мая 21, собр. узак., № 489, ук. Сен., ст. 1.

13, п. 5.—Примѣчаніе. Случаи и порядокъ, въ которыхъ дѣйствія и распоряженія городскаго общественнаго управленія тѣхъ городовъ и посадовъ, гдѣ введено въ дѣйствіе Городовое Положеніе $^{16}/_{28}$ Іюня 1870 года, подлежатъ утвержденію и наблюденію правительственныхъ властей, указаны въ Особомъ Приложеніи къ сему Учрежденію (по сему Прод.).—Сіе примѣчаніе относится также къ статьямъ 13 (п. 6), 470, 716 (§ I, п. 11; § VI, п. 32, по Своду) и примѣч. (прил., ст. 18, п. 2, по Прод. 1868 г.), 766 (по Прод. 1863 г.) и 801 (п. 6, по Своду).

1870 Іюн. $^{16}/_{28}$, собр. узак., № 597, пол., ст. 1, 5, 6, 8, 10—13, 56, 57, 58, п. в; 68, 71, 77, 80, 92, 103—106, 108, 111—113, 121—124, 127, 134, 143, 150—155, 158.

13, п. 6.—*См. выше, ст. 13 (п. 5, примѣч.).*

21, примѣч. 4 (по Прод. 1868 г.).—Палаты Государственныхъ Имуществъ упразднены во всѣхъ губерніяхъ и Бессарабской области; завѣдываніе государственными имуществами въ губерніяхъ возложено на особыя Управленія Государственныхъ Имуществъ. — Сіе примѣчаніе относится также къ статьямъ 80 (прил., ст. 2, по Прод. 1864 г.), 83 (прил., ст. 4 и 9, по Прод. 1863 г.), 193 (прил., по Своду), 345 (примѣч. 1, по Прод. 1863 г.), 353, 355, 370, 435, 486, 490, 493, 505 (по Своду), 547 (примѣч. 2, по Прод. 1863 г.), 558 (п. 1, 3, 4, 6, 7, 9, 11, 12, 14, 15), 562, 564—567, 668 (п. 2), 670, 689, 700, 805 (по Своду), 1070 (по Прод. 1863 г.), 1100, 1866—1868, 1871, 2435, 2471, 2560, 4094 (примѣч. 1) и 4136 (прил., ст. 3) (по Своду).

1866 Дек. 22 (44024) ст. 7; 1869 Дек. 23, собр. узак. 1870 г., № 38, мн. Гос. Сов., ст. 2; шт., Б, В; собр. узак. 1870 г., № 42, мн. Гос. Сов., ст. 2; собр. узак. 1870 г., № 52.

21, примѣч. 5 (по Прод. 1869 г.).—Въ нѣкоторыхъ губерніяхъ Палаты Уголовнаго и Гражданскаго Суда упразднены (ст. 2373, примѣч. 2 и 4, по Прод. 1869 г.; примѣч. 6 и 10, по сему Прод.).—Сіе примѣчаніе относится также къ статьямъ 44, 84, 233, 281, 336, 370, 373 (по Своду), 583 (при-

мѣч. 1), 2438 (по Прод. 1863 г.) и примѣч. (по Прод. 1868 г.), 2560, 4067—4069, 4136 (прил., ст. 3) и 4563—4565 (по Своду).

1865 Окт. 19 (42387) ст. 51; 1868 Іюн. 30, собр. узак., № 476, I, II, ст. 3; 1869 Март. 10, собр. узак., № 180, I, A, ст. 1; IV; 1870 Іюн. 26, собр. узак., № 581, мн. Гос. Сов., I.

21, примѣч. 8 (по Прод. 1869 г.).—Въ нѣкоторыхъ губерніяхъ должности Губернскихъ Прокуроровъ упразднены (ст. 2463, примѣч. 3, по Прод. 1868 г.; примѣч. 4, по Прод. 1869 г., и примѣч. 7, по сему Прод.).—Сіе примѣчаніе относится также къ статьямъ 60, 88, 169, 170, 174 (по Своду), 244 (дополн., по Прод. 1868 г.), 369, 490, 544, 587, 590, 635 (по Своду), 668 (примѣч., по Прод. 1864 г.), 704, 716 (§ I, п. 5, по Своду), 733 (примѣч. 1, по Прод. 1863 г.), 745, 791—794, 799, 801, 824 и 986 (по Своду).

1866 Март. 7 (43077) ст. 16—20; 1868 Іюн. 30, собр. узак., № 476, I, II, ст. 3; 1870 Іюн. 26, собр. узак., № 581, мн. Гос. Сов., I.

21 (по Прод. 1863 г.).—Дополненіе 2. Тамъ, гдѣ введено въ дѣйствіе Городовое Положеніе $^{16}/_{28}$ Іюня 1870 года, къ губернскимъ мѣстамъ принадлежитъ также Губернское по городскимъ дѣламъ Присутствіе.

1870 Іюн. $^{16}/_{28}$, собр. узак., № 597, пол., ст. 11.

22, примѣч. 2 (по Прод. 1868 г.).—Окружныя Управленія Государственныхъ Имуществъ закрыты во всѣхъ губерніяхъ.—Сіе примѣчаніе относится также къ статьямъ 558 (п. 5), 859, 868 (п. 2), 2564, 2903 и 4081 (примѣч.).

1866 Дек. 22 (44024) ст. 7; 1869 Дек. 23, собр. узак. 1870 г., № 52, мн. Гос. Сов., ст. 1.

23.—Примѣчаніе 6. Тамъ, гдѣ введено въ дѣйствіе Городовое Положеніе $^{16}/_{28}$ Іюня 1870 года, къ городскимъ властямъ и мѣстамъ принадлежатъ Городская Дума, Городская Управа, Сиротскій Судъ и другіе установленія и чины, на основаніи сего Учрежденія и Особаго къ нему Приложенія (по сему Прод.).

1870 Іюн. $^{16}/_{28}$, собр. узак., № 597, пол., ст. 2, п. е, прил., ст. 4; 15, 71, 73, прим.; 74, 78, 85, 97 и прим., 111, 114, прим. 2.

25 (по Прод. 1863 г.).—Примѣчаніе 4. Въ 1869 году, повелѣно: ввести въ видѣ опыта, на два года, новый штатъ Врачебныхъ Отдѣленій: 1) Губернскихъ Правленій во всѣхъ губерніяхъ, управляемыхъ по Общему Учрежденію (за исключеніемъ столичныхъ), а также въ губерніяхъ Лифляндской, Курляндской и Эстляндской; 2) Оренбургскаго Губернскаго Управленія, и 3) Бессарабскаго Областнаго Правленія (см. ниже, ст. 716, прил., ст. 1, примѣч. 2, по сему Прод.). — Сіе примѣчаніе относится также къ статьямъ 351 (примѣч. 2), 352, 513, 514, 523, 525, 625, 673 (прил. I, ст. 8), 689, 700, 701 (по Своду), 716 (примѣч., по Прод. 1868 г.), 720 (примѣч. 1 и 2, по Прод. 1863 г.), 722, 735 (примѣч. 2), 761, 859 (по Своду), 895 (по Прод. 1863 г.), 2539 (§ I, п. 18), 4119 (§ I, п. 12) и 4120 (п. 6) (по Своду).

1869 Окт. 14, собр. узак., № 757.

26.—Примѣчаніе. Въ губерніяхъ, управляемыхъ по Общему Губернскому Учрежденію (ст. 3), городская и земская полиціи соединены въ одну общую

уѣздную полицію, за исключеніемъ губернскихъ и нѣкоторыхъ болѣе значительныхъ городовъ, посадовъ и мѣстечекъ, имѣющихъ свою отдѣльную отъ уѣздной полицію (ст. 2509, прил., ст. 1 и прил., по Прод. 1863 г.).

1862 Дек. 25 (39087).

44.—*См. выше, ст. 21 (примѣч. 5).*

60.—*См. выше, ст. 21 (примѣч. 8).*

60.—Примѣчаніе 2. Нѣкоторыя особыя права и обязанности означенныхъ въ дополненіи къ примѣчанію 1 къ сей (60) статьѣ (по Прод. 1869 г.) Губернскихъ Прокуроровъ и ихъ Товарищей по производству слѣдствій и по судопроизводству указаны въ Законахъ о Судопроизводствѣ по дѣламъ о преступленіяхъ и проступкахъ (ст. 6, прил., дополн. VII, по сему Прод.).

1869 Март. 10, собр. узак., № 189; II, ст. 1, 2.

84.—*См. выше, ст. 21 (примѣч. 5).*

88.—*См. выше, ст. 21 (примѣч. 8).*

169.
170. } *См. выше, ст. 21 (примѣч. 8).*

174.—*См. выше, ст. 21 (примѣч. 8).*

233.—*См. выше, ст. 21 (примѣч. 5).*

235.—Примѣчаніе. Установленіе формы отчетовъ судебныхъ мѣстъ прежняго устройства и лицъ прокурорскаго надзора предоставлено Министру Юстиціи.—Сіе примѣчаніе относится также къ статьямъ 236 (по Своду), 668 (примѣч., по Прод. 1864 г.), 2474 (§ I, п. 4, примѣч. 2, по Прод. 1863 г.), 2480 и 4088 (по Своду).

1870 Март. 30, собр. узак., № 318.

236.—*См. выше, ст. 235 (примѣч.).*

244, дополн.—*См. выше, ст. 21 (примѣч. 8).*

246, п. 3.—Примѣчаніе 2. Правила объ отвѣтственности должностныхъ лицъ городскаго общественнаго управленія, образованнаго на основаніи Городоваго Положенія $^{16}/_{28}$ Іюня 1870 года, указаны въ Особомъ Приложеніи къ сему Учрежденію (по сему Прод.).—Сіе примѣчаніе относится также къ статьямъ 585, 616, 716 (§ I, п. 11, по Своду) и 2484 (примѣч., по Прод. 1868 г.).

1870 Іюн. $^{16}/_{28}$, собр. узак., № 597, пол., ст. 156—161.

262.—Примѣчаніе 3. Въ мѣстностяхъ, гдѣ мировыя судебныя установленія вводятся отдѣльно отъ общихъ, Предсѣдателю соединенной Палаты Уго-

ловнаго и Гражданскаго Суда предоставляется подвергать состоящихъ при оной Судебныхъ Приставовъ (ст. 2373, примѣч. 9, по сему Прод.), въ случаѣ дѣйствій, произведенныхъ съ упущеніями по службѣ, удержанію слѣдующаго за означенныя дѣйствія вознагражденія.

1869 Март. 10, собр. узак., № 180, II, ст. 8, п. г.

278.—Примѣчаніе 3. Жалобы и заявленія правительственныхъ, земскихъ и сословныхъ установленій по пререканіямъ ихъ съ городскимъ общественнымъ управленіемъ, образованнымъ на основаніи Городоваго Положенія $^{16}/_{28}$ Іюня 1870 года, о предѣлахъ вѣдомства, власти и обязанностяхъ, обращаются къ Губернатору и имъ передаются на обсужденіе Губернскаго по городскимъ дѣламъ Присутствія.—Сіе примѣчаніе относится также къ статьямъ 716 (§ I, п. 4, по Своду) и примѣч. (прил., ст. 15, п. 4, по Прод. 1868 г.) и 765 (по Своду).

1870 Іюн. $^{16}/_{28}$, собр. узак., № 597, пол., ст. 151.

281.—*См. выше, ст. 21 (примѣч. 5).*

336.—*См. выше, ст. 21 (примѣч. 5).*

345, примѣч. 1.—*См. выше, ст. 21 (примѣч. 4).*

351, примѣч. 2.—*См. выше, ст. 25 (примѣч. 4).*

352.—*См. выше, ст. 25 (примѣч. 4).*

352.—Дополненіе 2. Тамъ, гдѣ введено въ дѣйствіе Городовое Положеніе $^{16}/_{28}$ Іюня 1870 года, Губернаторъ предсѣдательствуетъ также въ Губернскомъ по городскимъ дѣламъ Присутствіи.

1870 Іюн. $^{16}/_{28}$, собр. узак., № 597, пол., ст. 11.

353.—*См. выше, ст. 21 (примѣч. 4).*

355.—*См. выше, ст. 21 (примѣч. 4).*

357.—Примѣчаніе 1. Губернаторъ, по званію своему, есть Почетный Попечитель всѣхъ, находящихся въ губерніи, женскихъ гимназій и прогимназій. Въ видахъ лучшаго изъисканія средствъ для поддержанія существующихъ уже женскихъ гимназій и прогимназій, а также для открытія новыхъ учебныхъ заведеній этого рода, могутъ быть учреждаемы, по распоряженію Губернатора, въ каждой губерніи особые комитеты изъ лицъ, желающихъ способствовать достиженію этой цѣли. Не участвуя непосредственно въ управленіи женскими гимназіями, Губернаторъ, въ случаѣ замѣченныхъ имъ безпорядковъ, дѣлаетъ указанія Попечительному Совѣту гимназіи или прогимназіи, а въ болѣе важныхъ случаяхъ сообщаетъ о томъ Попечителю

Учебнаго Округа, или доводитъ непосредственно до свѣдѣнія Министра Народнаго Просвѣщенія.

1870 $\frac{\text{Мая } 24}{\text{Іюн. } 5}$, собр. узак., № 506, пол., ст. 6.

357.—Примѣчаніе 5. Тамъ, гдѣ введено въ дѣйствіе Городовое Положеніе $^{16}/_{28}$ Іюня 1870 года, права и обязанности Губернаторовъ по дѣламъ и предметамъ, подлежащимъ вѣдѣнію городскаго общественнаго управленія, образованнаго на основаніи сего Положенія, указаны въ Особомъ Приложеніи къ сему Учрежденію и Уставѣ о Земскихъ Повинностяхъ (по сему Прод.).—Сіе примѣчаніе относится также къ статьямъ 376 (по Своду), 403 (по Прод. 1863 г.), 428, 440—442, 448 — 451, 453, 454 (по Своду) и дополн. (по Прод. 1863 г.), 457, 458, 466 — 469, 470 (по Своду) и примѣч. 1, 471 (по Прод. 1863 г.), 472, 473, 475, 476, 483, 496—499, 501, 502, 511 (п. а), 513, 539, 540, 648, 703 и 708 (п. 7, 8, по Своду).

1870 Іюн. $^{16}/_{28}$, собр. узак., № 597, пол., ст. 1, 2, п. с, прил., ст. 8; 3, 5, 6, 8, 10 — 13, 19, 29, 45, 51—57, 58, п. в; 68, 69, 72, 77, 80, 81, 83, 92, 93, 100, 103, 105, 106, 111, 113, 115, 121, 122, 131, 139, 141, 143, 147, 149—155, 158; мп. Гос. Сов., II, ст. 2.

369.—*См. выше, ст. 21 (примѣч. 8).*

370.—*См. выше, ст. 21 (примѣч. 4 и 5).*

372.—Примѣчаніе 3. Обязанности Пермскаго и Казанскаго Губернаторовъ по завѣдыванію Уѣздною Полицейскою Стражею указаны въ особыхъ по сему предмету правилахъ (ст. 2509, примѣч. 3, по сему Прод.).

1870 Апр. 6, собр. узак., № 351, I, ст. 1, 2, 8.

372.—Примѣчаніе 4. Въ губерніяхъ Лифляндской, Эстляндской и Курляндской къ обязанностямъ мѣстныхъ Губернаторовъ относится избраніе Письмоводителей для производства дѣлъ въ Верхнихъ Третейскихъ Судахъ, учрежденныхъ въ сихъ губерніяхъ для разбора заявляемыхъ на казенныя имѣнія поземельныхъ споровъ и сервитутныхъ правъ (Уст. Каз. Им., ст. 12, прил., ст. 50, по сему Прод.).

1869 Дек. 23, собр. узак. 1870 г., № 38, шт., Б.

373.—*См. выше, ст. 21 (примѣч. 5).*

376.—*См. выше, ст. 357 (примѣч. 5).*

376.—Примѣчаніе 6. Тамъ, гдѣ введено въ дѣйствіе Городовое Положеніе $^{16}/_{28}$ Іюня 1870 года, на Губернатора возлагается утвержденіе Ремесленнаго Головы, Купеческаго и Мѣщанскаго Старостъ и Старшины цеха вольныхъ матросовъ.

1870 Іюн. $^{16}/_{28}$, собр. узак., № 597, пол., ст. 2, п. е, прил., ст. 20.

402.—Примѣчаніе. Дѣти лицъ Православнаго духовенства не принадлежатъ лично къ духовному званію. Непмѣющія правъ высшаго состоянія дѣти Священнослужителей и церковныхъ причетниковъ пользуются всѣми правами, присвоенными: первыя—дѣтямъ личныхъ дворянъ, а послѣднія—личнымъ почетнымъ гражданамъ.—Сіе примѣчаніе относится также къ стать-

ямъ 417, 594 (п. 3), 768, 2385 (по Своду), 2412 (II, п. 3, по Прод. 1868 г.) и 4110 (прил., III, ст. 3, п. в) (по Своду).

1869 Мая 26, собр. узак., № 575, I, ст. 1, 2.

403.—*См. выше, ст. 357 (примѣч. 5).*

403 (по Прод. 1863 г.).—Дополненіе. Если мѣщанское общество города или посада, гдѣ введено въ дѣйствіе Городовое Положеніе $^{16}/_{28}$ Іюня 1870 года, признаетъ нужнымъ для завѣдыванія дѣлами общества учредить Мѣщанскую Управу, то приговоръ о семъ утверждается Губернаторомъ.

1870 Іюн. $^{16}/_{28}$, собр. узак., № 597, пол., ст. 2, п. е, прил., ст. 14, прим.

417.—*См. выше, ст. 402 (примѣч.).*

423.—Примѣчаніе. Розыгрываніе лотерей на сумму свыше тысячи пятисотъ рублей воспрещается.—Изъ этого общаго правила допускается временное изъятіе лишь въ отношеніи къ тѣмъ благотворительнымъ заведеніямъ, которыя, на основаніи Уставовъ или иныхъ Высочайшихъ повелѣній, пользовались постояннымъ правомъ розыгрывать лотереи. Но и такимъ заведеніямъ воспрещается розыгрывать денежныя преміи и процентныя бумаги.

1870 Мая 23, собр. узак., № 505, мн. Гос. Сов., I.

427, примѣч. 2 (по Прод. 1869 г.).—Въ военное время, выдача подороженъ на выѣздъ изъ арміи предоставлена Помощнику Начальника Штаба оной. Когда Государь Императоръ находится при войскахъ, Командующій Императорскою Главною Квартирою выдаетъ за своею подписью подорожные и охранные виды всѣмъ лицамъ, отправляющимся изъ Главной Квартиры. — Сіе примѣчаніе относится также къ статьѣ 2810 (п. 2, по Прод. 1863 г.).

1868 Апр. 17, собр. узак., № 578, пол., ст. 92; 1869 Янв. 1, собр. узак., № 36, пол., ст. 46.

428.—*См. выше, ст. 357 (примѣч. 5).*

432.—Примѣчаніе 3. Въ мѣстностяхъ, въ которыхъ не введено въ дѣйствіе Положеніе о Земскихъ Учрежденіяхъ, но введено въ дѣйствіе Городовое Положеніе $^{16}/_{28}$ Іюня 1870 года, упоминаемыя въ сей (432) статьѣ обязанности учрежденій и должностныхъ лицъ городскаго общественнаго управленія исполняются Городскими Управами.

1870 Іюн. $^{15}/_{28}$, собр. узак., № 597, пол., ст. 2, п. е, прил., ст. 5, п. к.

435.—*См. выше, ст. 21 (примѣч. 4).*

440 до **442.** } *См. выше, ст. 357 (примѣч. 5).*

448 до **451.** } *См. выше, ст. 357 (примѣч. 5).*

453. — *См. выше, ст. 357 (примѣч. 5).*

454 и дополн.—*См. выше, ст. 357 (примѣч. 5).*

457.
458. } *См. выше, ст. 357 (примѣч. 5).*

458.—Дополненіе. Въ тѣхъ изъ учреждаемыхъ для надзора за частною золотопромышленностью округахъ (Т. VII, Особ. Прил., ст. 9, по сему Прод.), гдѣ находится значительные промыслы, мѣстные Губернаторы опредѣляютъ особыхъ Исправниковъ, назначаемыхъ для надзора за сохраненіемъ общественнаго порядка и безопасности.

1870 $\frac{\text{Мая 24}}{\text{Іюн. 5}}$, собр. узак., № 535, уст., ст. 2, 17.

466
до } *См. выше, ст. 357 (примѣч. 5).*
468.

468, примѣч. 1 (по Прод. 1863 г.).—Тамъ, гдѣ не введено въ дѣйствіе Городовое Положеніе $^{16}/_{28}$ Іюня 1870 года, договоры объ отдачѣ съ публичныхъ торговъ въ наемъ или оброчное содержаніе земель, мельницъ, рыбныхъ ловель, сборовъ съ городскихъ вѣсовъ и другихъ сему подобныхъ статей городскихъ доходовъ, утверждаются Губернаторами окончательно на сумму до десяти тысячъ рублей.

1853 Апр. 27 (27185); 1870 Іюн. $^{16}/_{28}$, собр. узак., № 597, пол., ст. 142, прим.

468 (по Прод. 1863 г.).—Примѣчаніе 2. Указанный въ сей (468) статьѣ порядокъ разсмотрѣнія и утвержденія Губернаторами средняго годоваго акциза съ трактирныхъ заведеній распространяется на средній годовой акцизъ съ постоялыхъ дворовъ и съѣстныхъ лавочекъ въ городскихъ поселеніяхъ.

1869 Мая 26, собр. узак., № 450, ст. 1, 2; 1870 Іюн. $^{16}/_{28}$, собр. узак., № 597, пол., ст. 134.

469.—*См. выше, ст. 357 (примѣч. 5).*

470.—*См. выше, ст. 13 (п. 5, примѣч.) и 357 (примѣч. 5).*

470, примѣч. 1.—*См. выше, ст. 357 (примѣч. 5).*

471.—*См. выше, ст. 357 (примѣч. 5).*

472.
473. } *См. выше, ст. 357 (примѣч. 5).*

473.—Примѣчаніе. Тамъ, гдѣ введено въ дѣйствіе Городовое Положеніе $^{16}/_{28}$ Іюня 1870 года, назначеніе платы за проходъ и проѣздъ по сооруженіямъ, воздвигнутымъ на городской счетъ для сообщенія внутри города,

производится по правилам, опредѣленнымъ въ Особомъ Приложеніи къ сему Учрежденію (по сему Прод.).

1870 Іюн. 14/26, собр. узак., № 597, пол., ст. 123 и прим.

474.—Примѣчаніе. Тамъ, гдѣ введено въ дѣйствіе Городовое Положеніе 16/28 Іюня 1870 года, опредѣленіе способовъ извлеченія доходовъ изъ принадлежащихъ городу или посаду имуществъ зависитъ отъ Городской Думы (Общ. Учр. Губ., Особ. Прил., ст. 55, п. 10, по сему Прод.).

1870 Іюн. 16/28, собр. узак., № 597, пол., ст. 119.

475.
476. } *См. выше, ст. 357 (примѣч. 5).*

483.—*См. выше, ст. 357 (примѣч. 5).*

483.—Примѣчаніе 4. Взиманіе общественнаго сбора съ бывшихъ поселянъ вѣдомства государственныхъ имуществъ производится порядкомъ, установленнымъ для сбора государственныхъ податей.—Сіе примѣчаніе относится также къ статьямъ 505, 558 (п. 6, по Своду), 2829 (примѣч. 2, по Прод. 1868 г.), 2887 (примѣч.) и 2979 (по Своду).

1869 Дек. 30, собр. узак. 1870 г., № 116, мн. Гос. Сов., ст. 2.

486.—*См. выше, ст. 21 (примѣч. 4).*

490.—*См. выше, ст. 21 (примѣч. 4 и 8).*

493.—*См. выше, ст. 21 (примѣч. 4).*

496.—*См. выше, ст. 357 (примѣч. 5).*

496.—Примѣчаніе 3. Обязанности Губернаторовъ по призыву на дѣйствительную службу отпускныхъ нижнихъ чиновъ, причисленныхъ къ запаснымъ войскамъ, указаны въ особомъ по сему предмету Положеніи.—Сіе примѣчаніе относится также къ статьямъ 648—650.

1870 Сент. 22, собр. узак., № 792, пол., §§ 6, 7, 23—25, 28, 38, 45, 51—61, 68, 77, 187.

497.—*См. выше, ст. 357 (примѣч. 5).*

497.—Примѣчаніе. Губернаторы участвуютъ въ назначеніи мѣстъ для ремонтныхъ депо, на основаніи Положенія о кавалерійскихъ и артиллерійскихъ лошадяхъ.

1868 Дек. 7, собр. узак. 1869 г., № 318, пол., ст. 33.

498.
499. } *См. выше, ст. 357 (примѣч. 5).*

501.
502. } *См. выше, ст. 357 (примѣч. 5).*

505.—*См. выше, ст. 21 (примѣч. 4) и 483 (примѣч. 1).*

505.—Примѣчаніе. Обязанности Губернаторовъ Западныхъ губерній по раскладкѣ и взиманію процентнаго сбора съ недвижимыхъ имѣній лицъ Польскаго происхожденія указаны въ особыхъ по сему предмету правилахъ.

1869 Март. 3, собр. узак., № 241, прав., ст. 3, 7, 8.

510.—Примѣчаніе. Въ 1870 году, утверждены формы всеподданнѣйшаго Губернаторскаго отчета и приложенія къ оному или обзора состоянія губерніи или области (ст. 677 и примѣч., по сему Прод.).—Сіе примѣчаніе относится также къ статьямъ 576 и 680 (прил., ст. 29).

1869 Янв. 13, собр. узак., № 71; 1870 Іюн. 19, собр. узак., № 617.

511, п. а.—*См. выше, ст. 357 (примѣч. 5).*

512.—Примѣчаніе 2. Въ 1869 году, въ замѣнъ особыхъ врачебныхъ учрежденій для (бывшихъ) государственныхъ крестьянъ, устроены общія для всего сельскаго населенія врачебныя учрежденія въ селеніяхъ тѣхъ губерній, гдѣ не введено Положеніе о Земскихъ Учрежденіяхъ, и области Бессарабской; при чемъ на мѣстныхъ Губернаторовъ возложены нѣкоторыя обязанности по назначенію въ означенныхъ мѣстностяхъ уѣздныхъ, сельскихъ и ветеринарныхъ врачей, по обученію фельдшеровъ, ветеринарныхъ фельдшеровъ и повивальныхъ бабокъ, по снабженію ихъ инструментами, и по открытію сельскихъ лечебницъ и аптечекъ (Уст. Врач., ст. 3, п. 2, прил., ст. 3, 9 и 10, по сему Прод.).—Сіе примѣчаніе относится также къ статьямъ 514 (по Своду) и 542 (по Прод. 1863 г.).

1868 Дек. 24, собр. узак. 1869 г., № 39, мн. Гос. Сов., I, ст. 3, 9, 10.

513.—*См. выше, ст. 25 (примѣч. 4) и 357 (примѣч. 5).*

514.—*См. выше, ст. 25 (примѣч. 4) и 542 (примѣч. 2).*

523.—*См. выше, ст. 25 (примѣч. 4).*

525.—*См. выше, ст. 25 (примѣч. 4).*

528.—Примѣчаніе. Представленія о продажѣ и залогѣ въ случаяхъ, указанныхъ въ Законахъ Гражданскихъ (ст. 277, п. 2, по Своду; п. 3, по Прод. 1863 г., и ст. 281, по Своду), имуществъ лицъ, состоящихъ подъ опекою, поступаютъ изъ Дворянскихъ Опекъ и Городскихъ Сиротскихъ Судовъ непосредственно къ Губернатору, который вноситъ дѣло съ своимъ заключеніемъ въ Правительствующій Сенатъ (ст. 4068, примѣч. 1, прил., ст. 3; примѣч. 2, по сему Прод.).—Сіе примѣчаніе относится также къ статьямъ 532 и 634.

1869 Февр. 17, собр. узак., № 152, I, ст. 2; 1870 Янв. 12, собр. узак., № 126.

531.—Примѣчаніе. Въ 1869 году, для мѣстностей, гдѣ введены въ дѣйствіе Судебные Уставы 20 Ноября 1864 года, и гдѣ Палаты Уголовнаго и Гражданскаго Суда закрыты, изданы особыя правила о порядкѣ обжалованія дѣйствій и постановленій опекунскихъ установленій (ст. 4068, примѣч. 1, прил., ст. 5—15, по сему Прод.).—Сіе примѣчаніе относится также къ статьѣ 632.

1869 Февр. 17, собр. узак., № 152, II.

532.—*См. выше, ст. 528 (примѣч.).*

539.
540. } *См. выше, ст. 357 (примѣч. 5).*

542.—*См. выше, ст. 512 (примѣч. 2).*

542 (по Прод. 1863 г.).—Примѣчаніе. Взаимному соглашенію Попечителей учебныхъ округовъ съ Губернаторами предоставлено разрѣшать открытіе самостоятельныхъ ремесленныхъ и другихъ подобныхъ имъ техническихъ училищъ, соотвѣтствующихъ, по объему преподаванія, уѣзднымъ или начальнымъ училищамъ, когда содержаніе оныхъ предполагается отнести на городскія, сословныя или жертвуемыя частными лицами суммы, на основаніи правилъ, изложенныхъ въ Уставѣ Ремесленномъ (ст. 375, примѣч. 1, по сему Прод.).

1869 Авг. 27, собр. узак., № 672.

544.—*См. выше, ст. 21 (примѣч. 8).*

547, примѣч. 2. — *См. выше, ст. 21 (примѣч. 4).*

553 (по Прод. 1868 г.).—Примѣчаніе. Составъ упоминаемыхъ въ сей (553) статьѣ присутствій для производства торговъ на отдаваемое въ оброкъ или отчуждаемое казенное имущество и на продажу казеннаго лѣснаго матеріала опредѣленъ ниже, въ статьѣ 1213 (прил., ст. 7, по Прод. 1868 г., и примѣч.; ст. 8, примѣч., по сему Прод.). — Сіе примѣчаніе относится также къ статьямъ 25 (п. 21, прил., ст. 10), 1093 (примѣч., по Прод. 1868 г.) и 2474 (§ II, п. 12, по Своду).

1869 Мая 12, собр. узак., № 414, I, ст. 1, 2; Мая 13, собр. узак., № 421, ст. 20.

554.—Примѣчаніе 3. Къ обязанностямъ Губернаторовъ принадлежитъ также утвержденіе цѣнъ, состоявшихся на торгахъ на продажу и отдачу въ аренду казенныхъ имуществъ и на продажу казеннаго лѣснаго матеріала, на основаніи правилъ, изложенныхъ въ Законахъ Гражданскихъ (ст. 1489, 1503, по Своду, 1504, примѣч. 3, по сему Прод., и 1872, по Своду).

1869 Мая 12, собр. узак., № 414, I, ст. 4; Мая 13, собр. узак., № 421, ст. 26.

558, п. 1.—*См. выше, ст. 21 (примѣч. 4).*

558, п. 3 и 4.—*См. выше, ст. 21 (примѣч. 4).*

558, п. 5.—*См. выше, ст. 22 (примѣч. 2).*

558, п. 6.—*См. выше, ст. 21 (примѣч. 4) и 485 (примѣч. 4).*

558, п. 7.—*См. выше, ст. 21 (примѣч. 4).*

558, п. 9.—*См. выше, ст. 21 (примѣч. 4).*

558, п. 11 и 12.—*См. выше, ст. 21 (примѣч. 4).*

558, п. 14 и 15.—*См. выше, ст. 21 (примѣч. 4).*

562.—*См. выше, ст. 21 (примѣч. 4).*

564 до **567.** } *См. выше, ст. 21 (примѣч. 4).*

576.—*См. выше, ст. 510 (примѣч.).*

583, примѣч. 1.—*См. выше, ст. 21 (примѣч. 5).*

583.—Примѣчаніе 3. Въ мѣстностяхъ, гдѣ вводятся мировыя судебныя установленія отдѣльно отъ общихъ, производство слѣдствій чрезъ Слѣдственныя Коммиссіи не допускается.—Сіе примѣчаніе относится также къ статьямъ 590 (по Своду), 2478 (дополн. 1), 2548 (п. 4), 4013 (прил., ст. 12 и 15), 4081 (дополн. 2), 4094 (примѣч. 2) (по Прод. 1863 г.).

1869 Март. 10, собр. узак., № 180, II, ст. 2.

585.—*См. выше, ст. 246 (п. 3, примѣч. 2).*

587.—*См. выше, ст. 21 (примѣч. 8).*

590.—*См. выше, ст. 21 (примѣч. 8) и 583 (примѣч. 5).*

594, п. 3.—*См. выше, ст. 402 (примѣч.).*

616.—*См. выше, ст. 246 (п. 3, примѣч. 2).*

621, п. 3.—Дополненіе. Если въ живыхъ одинъ виновный супругъ, присужденный къ ссылкѣ въ каторжную работу, или къ тому же наказанію осуждены оба супруга, то дѣти моложе четырнадцати лѣтъ остаются на мѣстѣ, съ учрежденіемъ надъ ними опеки на общемъ основаніи. Губернатору предоставляется однако, въ исключительныхъ случаяхъ, разрѣшать слѣдованіе дѣтей за ссылаемыми на семъ основаніи родителями, или родителемъ, если отъ сего

можно ожидать лучшаго обезпеченія участи дѣтей, чѣмъ при оставленіи ихъ на мѣстѣ жительства.

1869 Март. 21, собр. узак., № 314, п. 6.

621.—Примѣчаніе 3. Въ 1870 году, арестантскія роты гражданскаго вѣдомства переименованы въ исправительныя арестантскія отдѣленія и въ нихъ введено гражданское управленіе и вольнонаемный надзоръ.—Начальники сихъ исправительныхъ отдѣленій и ихъ Помощники, въ отношеніи исполненія ими своихъ обязанностей, подчинены Губернаторамъ.—Сіе примѣчаніе относится также къ статьямъ 623 (по Своду), 716 (§ VII, п. 43, дополн. 1; п. 46, примѣч.), 752 (примѣч. 1), 2412 (II, п. 3, по Прод. 1868 г.) и 4120 (п. 12, по Своду).

1870 Март. 31, собр. узак., № 403, мн. Гос. Сов., I и ст. 1, 3.

623.—*См. выше, ст. 621 (примѣч. 3).*

623.—Дополненіе 3. Въ 1869 году, изданы особыя правила о временномъ размѣщеніи каторжныхъ въ существующихъ тюрьмахъ, впредь до устройства каторжныхъ работъ, съ возложеніемъ на непосредственную отвѣтственность Губернаторовъ завѣдыванія каторжными тюрьмами въ каждой губерніи и съ подчиненіемъ распредѣленныхъ въ Европейской Россіи каторжныхъ, въ порядкѣ суда и тюремной дисциплины, вполнѣ дѣйствію относящихся до сего правилъ Устава о Ссыльныхъ.—Сіе дополненіе относится также къ статьямъ 626, 716 (§ VII, п. 43), 2474 (§ I, п. 4), 2539 (§ III, п. 11) и 4119 (§ III, п. 7).

1869 Апр. 18, собр. узак., № 399, пол., II, п. 4, 5, 13, 15.

625.—*См. выше, ст. 25 (примѣч. 4).*

626.—*См. выше, ст. 623 (дополн. 3).*

631.—Примѣчаніе 2. Въ мѣстностяхъ, гдѣ мировыя судебныя установленія вводятся отдѣльно отъ общихъ, исполненіе рѣшеній соединенныхъ Палатъ Уголовнаго и Гражданскаго Суда и Правительствующаго Сената по гражданскимъ дѣламъ возлагается, по усмотрѣнію Предсѣдателя соединенной Палаты, на состоящихъ при оной Судебныхъ Приставовъ, или же, согласно статьѣ 310 Учрежденія Судебныхъ Установленій, на полицію (ст. 2373, примѣч. 9, по сему Прод.).—Сіе примѣчаніе относится также къ статьямъ 716 (§ VII, п. 38, по Прод. 1863 г.) и примѣч. (прил., ст. 15, п. 8, по Прод. 1868 г.), 2539 (§ III, п. 10), 2553 (примѣч.), 2571 (п. 27, по Своду), 2720, 2721 (по Прод. 1863 г.), 4119 (§ III, п. 6) и 4131 (примѣч. 1) (по Своду).

1869 Март. 10, собр. узак., № 180, II, ст. 5.

632.—*См. выше, ст. 531 (примѣч.).*

634.—*См. выше, ст. 528 (примѣч.).*

635.—*См. выше, ст. 21 (примѣч. 8).*

648.—*См. выше, ст. 357 (примѣч. 5) и 496 (примѣч. 3).*

649.—*См. выше, ст. 496 (примѣч. 3).*

649, примѣч. (по Прод. 1868 г.).—Полицейскимъ Управленіямъ дозволяется разрѣшать безсрочно и временно отпускнымъ нижнимъ чинамъ сухопутнаго и морскаго вѣдомствъ переходить на постоянное мѣсто жительства въ другіе уѣзды и губерніи, не испрашивая на то отъ Губернатора разрѣшенія (ст. 2614, п. 6, прил., ст. 8 и 12, по Прод. 1868 г.; прил., ст. 3, по сему Прод.).

1864 Сент. 28 (41306) ст. 101; 1869 Окт. 13, собр. узак. 1870 г., № 28, прав., ст. 88, 89.

650.—*См. выше, ст. 496 (примѣч. 3).*

668, п. 2.—*См. выше, ст. 21 (примѣч. 4).*

668, примѣч.—*См. выше, ст. 21 (примѣч. 8) и 235 (примѣч.).*

670.—*См. выше, ст. 21 (примѣч. 4).*

677.—Общій отчетъ о состояніи губерніи и объ управленіи оною представляется Губернаторомъ Государю Императору за каждый истекшій годъ. Порядокъ и срокъ представленія сего отчета и форма онаго установляются съ Высочайшаго утвержденія, испрашиваемаго чрезъ Комитетъ Министровъ. Формы же прилагаемыхъ къ отчету вѣдомостей, порядокъ собиранія, повѣрки и разработки данныхъ для отчета, и обязанности въ семъ отношеніи Губернаторовъ и Губернскихъ Статистическихъ Комитетовъ, опредѣляются инструкціею, составляемою Министромъ Внутреннихъ Дѣлъ, по соглашенію, въ чемъ нужно, съ другими Министерствами (а).

Примѣчаніе. Въ 1870 году, утверждены формы всеподданнѣйшаго Губернаторскаго отчета и приложенія къ оному или обзора состоянія губерніи или области; причемъ повелѣно: 1) оставивъ существующій срокъ представленія всеподданнѣйшихъ отчетовъ, съ приложеніями, за каждый истекшій годъ для ближайшихъ отъ столицы губерній и областей къ 1 Мая, продолжить таковой срокъ для губерній и областей отдаленныхъ по 1 Іюля слѣдующаго за отчетнымъ года; 2) доставленіе свѣдѣній, входящихъ во всеподданнѣйшіе отчеты, сдѣлать обязательнымъ какъ для присутственныхъ мѣстъ и начальствующихъ въ губерніяхъ и областяхъ лицъ, такъ и для Земскихъ Управъ, и 3) что касается инструкціи для составленія вѣдомостей, сопровождающихъ всеподданнѣйшіе отчеты, и опредѣленія вообще порядка и сроковъ доставленія нужныхъ Губернаторамъ къ отчетамъ свѣдѣній, то предоставить это, на точномъ основаніи сей (677) статьи, распоряженію самого Министра Внутреннихъ Дѣлъ, по соглашенію съ подлежащими Министрами (б).

(а) 1869 Янв. 13, собр. узак., № 71.—(б) 1870 Іюн. 19, собр. узак., № 617.

678—*Замѣнена правилами, изложенными выше, въ статьѣ 677 и въ примѣчаніи къ ней.* — [1869 Янв. 13, собр. узак., № 71; 1870 Іюн. 19, собр. узак., № 617.]

689.—*См. выше, ст. 21 (примѣч. 4) и 25 (примѣч. 4).*

690.—**Примѣчаніе.** Сношенія городскаго общественнаго управленія, образованнаго на основаніи Городоваго Положенія $^{16}/_{28}$ Іюня 1870 года, съ губернскимъ начальствомъ производятся не иначе, какъ чрезъ посредство Городскаго Головы, а съ другими установленіями чрезъ посредство или также Головы, или Члена Городской Управы.—Сіе примѣчаніе относится также къ статьямъ 895 (по Прод. 1863 г.), 2564, 4044 и 4136) прил., ст. 3, по Своду).

1870 Іюн. $^{16}/_{28}$, собр. узак., № 597, пол., ст. 81.

700.—*См. выше, ст. 21 (примѣч. 4) и 25 (примѣч. 4).*

701.—*См. выше, ст. 25 (примѣч. 4).*

703.—*См. выше, ст. 357 (примѣч. 5).*

704.—*См. выше, ст. 21 (примѣч. 8).*

708, п. 7 и 8.—*См. выше, ст. 357 (примѣч. 5).*

716, § I, п. 4.—*См. выше, ст. 278 (примѣч. 3).*

716, § I, п. 5.—*См. выше, ст. 21 (примѣч. 8).*

716, § I, п. 11.—*См. выше, ст. 13 (п. 5, примѣч.) и 246 (п. 3, примѣч. 2).*

716, § II, п. 16.—Примѣчаніе 4. Увольненіе въ отпуски и отставку нижнихъ чиновъ морскаго вѣдомства и выдача имъ при семъ билетовъ и паспортовъ производятся на основаніи особыхъ по сему предмету правилъ.

1869 Окт. 13, собр. узак. 1870 г., № 28.

716, § IV, п. 23, дополн. (по Прод. 1869 г.).—Примѣчаніе. Тамъ, гдѣ введено въ дѣйствіе Городовое Положеніе $^{16}/_{28}$ Іюня 1870 года, означенныя въ семъ дополненіи росписанія составляются Городскими Управами.

1870 Іюн. $^{16}/_{28}$, собр. узак., № 597, пол., ст. 2, п. е, прил., ст. 5, п. 3.

716, § V, п. 29.—Примѣчаніе 2. Зданія военныхъ госпиталей въ Казанскомъ военномъ округѣ въ отношеніи новаго устройства, капитальной перестройки и возобновленія ихъ, состоятъ въ вѣдѣніи Строительныхъ Отдѣленій Губернскихъ Правленій.

1869 Іюл. 15, собр. узак., № 877, пол., ст. 402.

716, § V, п. 29.—Примѣчаніе 3. Въ раіонѣ тѣхъ военныхъ округовъ, въ которыхъ не полагается инженерныхъ управленій, Гражданскіе Инженеры или Архитекторы, по назначенію Губернскаго Правленія, производятъ свидѣтельствованіе строительныхъ работъ въ военно-учебныхъ заведеніяхъ.

1870 Янв. 24, собр. узак., № 273, пол., ст. 5, п. ж, прим.

716, § VI, п. 32.—*См. выше, ст. 13 (п. 5, примѣч.).*

716, § VII, п. 38.—*См. выше, ст. 651 (примѣч. 2).*

716, § VII, п. 43.—*См. выше, ст. 623 (дополн. 5).*

716, § VII, п. 43, дополн. 1.—*См. выше, ст. 621 (примѣч. 5).*

716, § VII, п. 46, примѣч. —*См. выше, ст. 621 (примѣч. 5).*

716, примѣч.—*См. выше, ст. 25 (примѣч. 4).*

716.—Дополненіе 3. Въ мѣстностяхъ, гдѣ вводятся мировыя судебныя установленія отдѣльно отъ общихъ, примѣняются нѣкоторыя изъ упоминаемыхъ въ дополненіи 2 къ сей (716) статьѣ (по Прод. 1869 г.) правилъ производства дѣлъ межевыхъ въ губерніяхъ, гдѣ введены въ дѣйствіе Судебные Уставы 20 Ноября 1864 года въ полномъ ихъ объемѣ (ср. ст. 716, примѣч., прил., дополн. 1, п. 5, по сему Прод.).

1869 Март. 10, собр. узак.. № 180, III, ст. 1.

716.—Дополненіе 4. Въ мѣстностяхъ, гдѣ находятся казенныя и принадлежащія Кабинету Его Императорскаго Величества земли съ золотосодержащими розсыпями, къ предметамъ Губернскихъ Правленій относится выдача Полицейскимъ Управленіямъ шнуровыхъ книгъ для записки заявокъ о золотыхъ розсыпяхъ, а также храненіе и предъявленіе оныхъ лицамъ, имѣющимъ дозволительныя свидѣтельства на поиски золота, на основаніи правилъ, изложенныхъ въ Уставѣ о Частной Золотопромышленности (Т. VII, Особ. Прил., по сему Прод.).

1870 $\frac{\text{Мая } 24}{\text{Іюн. } 5}$, собр. узак., № 535, уст., ст. 2, 51—53.

720, примѣч. 1 и 2.—*См. выше, ст. 25 (примѣч. 4).*

722.—*См. выше, ст. 25 (примѣч. 4).*

733, примѣч. 1.—*См. выше, ст. 21 (примѣч. 8).*

733.—Примѣчаніе 3. Въ мѣстностяхъ, гдѣ введены въ дѣйствіе Судебные Уставы 20 Ноября 1864 года въ полномъ ихъ объемѣ, равно какъ и въ тѣхъ губерніяхъ, гдѣ мировыя судебныя установленія вводятся отдѣльно отъ общихъ, Губернскія Чертежныя образуются на основаніи особаго штата.

1868 Янв. 16. собр. узак., № 128, шт.; 1869 Март. 10, собр. узак., № 180, III, ст. 1.

735, примѣч. 2.—*См. выше, ст. 25 (примѣч. 4).*

735, примѣч. 3.—При Пермскомъ Губернскомъ Правленіи состоитъ Экспедиція о Ссыльныхъ; при Архангельскомъ—Комитетъ о продовольствіи жителей губерніи.

1845 Янв. 2 (18580) ст. 22, прим. 3; 1848 Март. 3 (22017); 1856 Янв. 16 (30056) п. 1; 1869 Дек. 23, собр. узак. 1870 г., № 119, мн. Гос. Сов., ст. 1, 2; шт.

745.—*См. выше, ст. 21 (примѣч. 8).*

752, примѣч. 1.—*См. выше, ст. 621 (примѣч. 3).*

761.—*См. выше, ст. 25 (примѣч. 4).*

765.—*См. выше, ст. 278 (примѣч. 3).*

766.—*См. выше, ст. 13 (п. 5, примѣч.).*

768.—*См. выше, ст. 402 (примѣч.).*

791 до **794.** } *См. выше, ст. 21 (примѣч. 8).*

799.—*См. выше, ст. 21 (примѣч. 8).*

801.—*См. выше, ст. 21 (примѣч. 8).*

801, п. 6.—*См. выше, ст. 13 (п. 5, примѣч.).*

805.—*См. выше, ст. 21 (примѣч. 4).*

824.—*См. выше, ст. 21 (примѣч. 8).*

859.—*См. выше, ст. 22 (примѣч. 2) и 25 (примѣч. 4).*

859.—Примѣчаніе. Въ 1869 году, указомъ Правительствующаго Сената, въ разъясненіе сей (859) статьи, опредѣлено: всѣ безъ изъятія губернскія и уѣздныя присутственныя мѣста и лица обязаны получать Сенатскія Вѣдомости за опредѣленную плату. Посему, и какъ изъ сего общаго правила въ дѣйствующихъ постановленіяхъ не допущено изъятія ни для Мировыхъ Судей, ни для Съѣздовъ ихъ и Мировыхъ Посредниковъ, ни для Судебныхъ Слѣдователей, то всѣ означенныя должностныя лица, а также Съѣзды Мировыхъ Посредниковъ, должны принадлежать къ числу обязательныхъ подписчиковъ на Сенатскія Вѣдомости.

1869 Дек. 12, собр. узак., № 903.

866.—Примѣчаніе 7. Случаи, въ которыхъ должны быть производимы публикаціи по дѣламъ городскаго хозяйства и благоустройства тѣхъ городовъ и посадовъ, гдѣ введено въ дѣйствіе Городовое Положеніе $^{16}/_{28}$ Іюня 1870 года, указаны въ Особомъ Приложеніи къ сему Учрежденію (по сему Прод.).

1870 Іюн. $^{16}/_{28}$, собр. узак., № 597, пол., ст. 68, 72, 106, 141, 147.

866.—Примѣчаніе 8. Случаи, въ которыхъ должны быть производимы публикаціи при поискѣ и открытіи частными лицами золотыхъ розсыпей, на

земляхъ казенныхъ и Кабинета Его Императорскаго Величества состоящихъ, а равно при отдачѣ сихъ пріисковъ съ торговъ, указаны въ Уставѣ о Частной Золотопромышленности (Т. VII, Особ. Прил., по сему Прод.).

1870 $\frac{\text{Мая 24}}{\text{Іюн. 5}}$, собр. узак., № 535, уст., ст. 37, 53, 87.

866.—Примѣчаніе 9. Публикація въ Губернскихъ Вѣдомостяхъ производится также въ случаяхъ утраты отпускными нижними чинами морскаго вѣдомства билетовъ на безсрочный и временной отпуски.

1869 Окт. 13, собр. узак. 1870 г., № 28, ст. 115.

868, п. 2.—*См. выше, ст. 22 (примѣч. 2).*

895.—*См. выше, ст. 25 (примѣч. 4) и 690 (примѣч.).*

986.—*См. выше, ст. 21 (примѣч. 8).*

1052 (по Прод. 1868 г.).—Примѣчаніе 3. Управляющій Казенною Палатою принимаетъ участіе въ постановленіяхъ Губернскаго по крестьянскимъ дѣламъ Присутствія о разрѣшеніи торговъ на продажу участковъ, принадлежащихъ недоимщикамъ по выкупнымъ платежамъ, и подписываетъ журналы Присутствія по сему предмету (Зак. Сост., Особ. Прил., IV, Пол. о Вык., ст. 137, примѣч., по сему Прод.).

1869 Ноябр. 17, собр. узак., № 902, II.

1052 (по Прод. 1868 г.).—Примѣчаніе 4. Тамъ, гдѣ введено въ дѣйствіе Городовое Положеніе $\frac{16}{28}$ Іюня 1870 года, Управляющій Казенною Палатою присутствуетъ въ Губернскомъ по городскимъ дѣламъ Присутствіи.

1870 Іюн. $\frac{16}{28}$, собр. узак., № 597, пол., ст. 11.

1070.—*См. выше, ст. 21 (примѣч. 4).*

1078.—Примѣчаніе. Кормовыя деньги для отставныхъ и отпускныхъ нижнихъ чиновъ морскаго вѣдомства, слѣдующихъ въ командахъ, требуются Губернскими Воинскими Начальниками изъ Казенныхъ Палатъ, по доставляемымъ туда разсчетамъ, безъ ассигновокъ, и не ожидая открытія на этотъ предметъ кредитовъ.

1869 Окт. 13, собр. узак. 1870 г., № 28, прав., ст. 60, п. а.

1093, примѣч.—*См. выше, ст. 553 (примѣч.).*

1100.—*См. выше, ст. 21 (примѣч. 4).*

1213 (по Прод. 1868 г.).—Завѣдываніе государственными имуществами въ губерніяхъ и Бессарабской области возложено на особое Управленіе Государственныхъ Имуществъ.—Временное Учрежденіе означеннаго Управленія приложено къ сей (1213) статьѣ (по Прод. 1868 г.) (а).

Примѣчаніе. Въ Кавказскомъ и Закавказскомъ краѣ, управленіе государственными имуществами образовано по правиламъ, изложеннымъ въ Учрежденіи Управленія Кавказскаго и Закавказскаго края (ст. 4, 106, 116, 117) (б).

(а) 1866 Дек. 22 (41024) ст. 7—13, 16; 1869 Дек. 23, собр. узак. 1870 г., № 38, мн. Гос. Сов., ст. 2; шт., Б, В; собр. узак. 1870 г., № 42, мн. Гос. Сов., ст. 2; собр. узак. 1870 г., № 52.—(б) 1867 Дек. 9 (45259) ук. Сен., III, IV.

1866 до 1868. } *См. выше, ст. 21 (примѣч. 4).*

1871.—*См. выше, ст. 21 (примѣч. 4).*

1872—*Замѣнена правилами, указанными въ статьѣ 1215 и въ примѣчаніи къ ней и въ статьѣ 2017.*—[1866 Дек. 22 (44024) ст. 7—13, 16; 1867 Дек. 9 (45259) ук. Сен., III, IV; 1869 Март. 10, собр. узак., № 184, ст. 19; Дек. 23, собр. узак. 1870 г., № 38, мн. Гос. Сов., ст. 2; шт., Б, В; собр. узак. 1870 г., № 52.]

2016—*Отмѣнена.*—[1866 Дек. 22 (44024) ст. 7; 1869 Дек. 23, собр. узак. 1870 г., № 52.]

2017.—Прибалтійская Палата Государственныхъ Имуществъ и Окружныя Управленія въ Лифляндской и Курляндской губерніяхъ закрыты и, въ замѣнъ ихъ, учреждено Прибалтійское Управленіе Государственными Имуществами.

1869 Март. 10, собр. узак., № 184, ст. 19; Дек. 23, собр. узак. 1870 г., № 38, мн. Гос. Сов., ст. 2; шт., Б, В; собр. узак. 1870 г., № 52.

2018 до **2372**—*Замѣнены правилами, указанными въ статьяхъ 1215 и 2017.*—[1869 Март. 10, собр. узак., № 184, ст. 19; Дек. 23, собр. узак. 1870 г., № 38, мн. Гос. Сов., ст. 2; шт., Б, В; собр. узак. 1870 г., № 52.]

2373.—Примѣчаніе 6. Въ 1869 году, постановлено: въ тѣхъ мѣстностяхъ, гдѣ вводятся въ дѣйствіе Судебные Уставы 20 Ноября 1864 года, судебныя мѣста прежняго устройства первой и второй степени закрываются.—Сіе примѣчаніе относится также къ статьямъ 4013, 4543 и 4549.

1869 Март. 10, собр. узак., № 180, I, А, ст. 1.

2373.—Примѣчаніе 7. Въ мѣстностяхъ, гдѣ вводятся мировыя судебныя установленія отдѣльно отъ общихъ, обязанности соединенныхъ Палатъ Уголовнаго и Гражданскаго Суда по окончанію дѣлъ судебныхъ установленій прежняго устройства опредѣляются особыми правилами, изданными въ дополненіе Положенія (19 Октября 1865 г.) о введеніи въ дѣйствіе Судебныхъ Уставовъ 20 Ноября 1864 года.

1869 Март. 10, собр. узак., № 180, I, А, ст. 45, 46; Б, ст. 1—4.

2373.—Примѣчаніе 8. Въ мѣстностяхъ, гдѣ мировыя судебныя установленія вводятся отдѣльно отъ общихъ, соединенныя Палаты Уголовнаго и Гражданскаго Суда разрѣшаютъ, въ особомъ присутствіи, пререканія о подсудности между Мировыми Судьями и Судебными Слѣдователями. Присутствія сіи составляются, подъ предсѣдательствомъ Предсѣдателя или Товарища Предсѣдателя соединенной Палаты, изъ двухъ Членовъ ея присутствія, Предсѣдателя мѣстнаго Мироваго Съѣзда и одного изъ Мировыхъ Судей губернскаго

города.—Сіе примѣчаніе относится также къ статьѣ 4013 (прил., ст. 16, по Прод. 1863 г.).

1869 Март. 10, собр. узак., № 180, III, ст. 2.

2373.—Примѣчаніе 9. Въ мѣстностяхъ, гдѣ мировыя судебныя установленія вводятся отдѣльно отъ общихъ, при соединенныхъ Палатахъ Уголовнаго и Гражданскаго Суда состоятъ Судебные Пристава для исполненія рѣшеній (Зак. Суд. Гражд., ст. 635, примѣч., по сему Прод.).—Къ опредѣленію вознагражденія сихъ Приставовъ примѣняется такса вознагражденія Судебныхъ Приставовъ въ округахъ Судебныхъ Палатъ (Учр. Суд. Устан., ст. 313, примѣч., по Прод. 1868 г., и примѣч. 2, по сему Прод.).

1869 Март. 10, собр. узак., № 180, II, ст. 5, 7—9; Мая 19, собр. узак., № 392, ст. 2.

2373.—Примѣчаніе 10. Въ 1870 году, повелѣно: 1) ввести въ дѣйствіе Судебные Уставы 20 Ноября 1864 года: а) въ теченіе 1870 года въ округѣ Казанской Судебной Палаты, съ отнесеніемъ къ нему, на первое время, губерній: Казанской, Симбирской и Самарской (за исключеніемъ Новоузенскаго уѣзда сей послѣдней губерніи), а также въ губерніи Смоленской, съ присоединеніемъ ея къ округу Московской Судебной Палаты, и б) въ теченіе 1871 года въ округѣ Саратовской Судебной Палаты, образовавъ оный, также на первое время, изъ губерній: Саратовской, Пензенской и Тамбовской и Новоузенскаго уѣзда Самарской губерніи, а равно и въ губерніи Костромской, съ отнесеніемъ ея къ Московскому округу; 2) съ открытіемъ новыхъ судебныхъ установленій, судебныя мѣста прежняго устройства упразднить.—Сіе примѣчаніе относится также къ статьямъ 4013 (примѣч. 2, по Прод. 1869 г.), 4543 и 4549 (по Своду).

1870 Іюн. 26, собр. узак., № 581, мн. Гос. Сов., I.

2385.—*См. выше, ст. 402 (примѣч.).*

2387, дополн. 1 (по Прод. 1863 г.).—Примѣчаніе. Въ мѣстностяхъ, гдѣ введены въ дѣйствіе Судебные Уставы 20 Ноября 1864 года, въ засѣданія Губернскихъ по крестьянскимъ дѣламъ Присутствій, вмѣсто Предсѣдателей Гражданскихъ Палатъ и ихъ Товарищей, приглашаются: къ разсмотрѣнію дѣлъ по искамъ крестьянъ о принадлежности имъ недвижимыхъ имуществъ, купленныхъ въ прежнее время на имя ихъ помѣщиковъ, одинъ изъ Членовъ мѣстнаго Окружнаго Суда по опредѣленію Общаго Собранія отдѣленій онаго (Учр. Суд. Устан., ст. 160 и дополн., по сему Прод.), а къ разсмотрѣнію дѣлъ о выкупѣ крестьянскаго надѣла по имѣніямъ, состоящимъ въ опекѣ по малолѣтству владѣльцевъ или по другимъ причинамъ, Прокуроръ мѣстнаго Окружнаго Суда или его Товарищъ (Учр. Суд. Устан., ст. 9, примѣч. 5, по сему Прод.).—Сіе примѣчаніе относится также къ статьѣ 2387 (дополн. 2, по Прод. 1864 г.).

1869 Апр. 15, собр. узак., № 332.

2387, дополн. 2.—*См. выше, ст. 2387 (дополн. 1, примѣч.).*

2392 (по Прод. 1868 г.).—Примѣчаніе. Къ предметамъ вѣдомства Астраханской Палаты Уголовнаго и Гражданскаго Суда принадлежитъ разсмотрѣніе

жалобъ на рѣшенія Агента Министерства Финансовъ въ Красноводскѣ по гражданскимъ и уголовнымъ дѣламъ, а также нѣкоторыя дѣйствія по возложеннымъ на сего Агента дѣламъ охранительнаго судопроизводства и по засвидѣтельствованію актовъ, на основаніи особыхъ по сему предмету правилъ.— Сіе примѣчаніе относится также къ статьѣ 2395.

1870 Апр. 24, собр. узак., № 127, ст. 2, п. в, г; 5, 6, п. б, в; 9, п. д; 12, п. 9.

2395.—*См. выше, ст. 2392 (примѣч.).*

2412, II, п. 3.—*См. выше, ст. 402 (примѣч.) и 621 (примѣч. 3).*

2435.—*См. выше, ст. 21 (примѣч. 4).*

2438 и примѣч.—*См. выше, ст. 21 (примѣч. 5).*

2463.—Примѣчаніе 6. Упоминаемымъ въ примѣчаніи 5 къ сей (2463) статьѣ (по Прод. 1869 г.) Губернскимъ Прокурорамъ и ихъ Товарищамъ присвоиваются нѣкоторыя особыя права и обязанности по производству слѣдствій и по судопроизводству, опредѣленныя въ Законахъ о Судопроизводствѣ по дѣламъ о преступленіяхъ и проступкахъ (ст. 6, прил., дополн. VII, по сему Прод.).— Сіе примѣчаніе относится также къ статьямъ 2474 (§ III, по Своду), 2478, дополн. 1 (по Прод. 1863 г.), дополн. 2 (по Прод. 1868 г.) и 4013 (прил., ст. 11, 23—25, по Прод. 1863 г.).

1869 Март. 10, собр. узак., № 180, II, ст. 1, 3.

2463.—Примѣчаніе 7. Въ 1870 году, повелѣно: съ открытіемъ судебныхъ установленій, образованныхъ на основаніи Судебныхъ Уставовъ 20 Ноября 1864 года, въ округахъ Казанской и Саратовской Судебныхъ Палатъ (ст. 2373, примѣч. 10, по сему Прод.) должности Губернскихъ Прокуроровъ и ихъ Товарищей упразднить (ст. 2463, примѣч. 5, по Прод. 1869 г.).— Сіе примѣчаніе относится также къ статьямъ 2566, 2573, 2598, 2601, 2615, 2616, 2930, 2934 (по Своду), 2940 (примѣч.), 2962 (примѣч.), 4013 (примѣч., прил., ст. 11, 15, 24, 25, по Прод. 1863 г.), 4072 и 4153 (по Своду).

1870 Іюн. 26, собр. узак., № 581, мн. Гос. Сов., I.

2463.—Примѣчаніе 8. Въ 1869 году, командированъ особый чиновникъ въ качествѣ Помощника Кіевскаго Губернскаго Прокурора съ тѣмъ, чтобы онъ, подъ непосредственнымъ руководствомъ Прокурора, исполнялъ всѣ тѣ порученія, которыя Прокуроръ, въ предѣлахъ своихъ обязанностей, признаетъ нужнымъ возложить на него.

1869 Март. 13, собр. узак., № 226.

2468.—Примѣчаніе. Въ 1869 году, должности С.-Петербургскаго и Московскаго Губернскихъ Прокуроровъ упразднены.

1869 Апр. 28, собр. узак., № 301.

2471.—*См. выше, ст. 21 (примѣч. 4).*

2474, § I, п. 4.—*См. выше, ст. 623 (дополн. 3).*

2474, § I, п. 4, примѣч. 2.—*См. выше, ст. 235 (примѣч.).*

2474, § I, п. 4.—Дополненіе. Обязанности лицъ прокурорскаго надзора по дѣламъ о немедленной высылкѣ въ Сибирь изъ исправительныхъ отдѣленій арестантовъ, входящихъ въ установленныя для сего категоріи, указаны въ Уставѣ о Содержащихся подъ Стражею (ст. 1081, примѣч. 2, по сему Прод.).

1869 Апр. 18, собр. узак., № 399, II, п. 6—9; 1870 Март. 31, собр. узак., № 403, мн. Гос. Сов., I.

2474, § II, п. 12.—*См. выше, ст. 553 (примѣч.).*

2474, § III.—*См. выше, ст. 2463 (примѣч. 6).*

2475.—Дополненіе 2. Тамъ, гдѣ введено въ дѣйствіе Городовое Положеніе $^{16}/_{28}$ Іюня 1870 года, но не введены въ дѣйствіе Судебные Уставы 20 Ноября 1864 года, Губернскій Прокуроръ приглашается въ составъ Губернскаго по городскимъ дѣламъ Присутствія.

1870 Іюн. $^{16}/_{28}$, собр. узак., № 597, пол., ст. 11, прим.

2478, дополн. 1.—*См. выше, ст. 585 (примѣч. 3) и 2463 (примѣч. 6).*

2478, дополн. 2.—*См. выше, ст. 2463 (примѣч. 6).*

2480.—*См. выше, ст. 235 (примѣч.).*

2484, примѣч.—*См. выше, ст. 246 (п. 3, примѣч. 2).*

2509.—Примѣчаніе 3. Въ 1870 году, въ Пермской и Казанской губерніяхъ, для охраненія порядка и безопасности въ уѣздахъ, учреждена Уѣздная Полицейская Стража изъ вольнонаемныхъ людей на основаніи особыхъ о сей Стражѣ правилъ.—Сіе примѣчаніе относится также къ статьямъ 2509 (прил., ст. 8 и примѣч. 6; ст. 16, 25, п. 8, по Прод. 1863 г.), 2516, 2522, 2524, 2532, 2537 и 2768 (по Своду).

1870 Апр. 6, собр. узак., № 351, I.

2516.—*См. выше, ст. 2509 (примѣч. 3).*

2518.—Примѣчаніе 3. Удѣльные Приказы переименованы въ Волостныя Правленія (ст. 5672, примѣч., по Прод. 1864 г.).

1863 Іюн. 26 (39792) пол., ст. 9.

2522.—*См. выше, ст. 2509 (примѣч. 3).*

2524.—*См. выше, ст. 2509 (примѣч. 3).*

2532.—*См. выше, ст. 2509 (примѣч. 3).*

2537.—*См. выше, ст. 2509 (примѣч. 3).*

2539, § I, п. 7.—Дополненіе. Тамъ, гдѣ введено въ дѣйствіе Городовое Положеніе $^{16}/_{28}$ Іюня 1870 года, къ предметамъ вѣдомства мѣстныхъ Полицейскихъ Управленій относится также удостовѣреніе выдаваемыхъ Раввинами, по статьѣ 1253 Устава Рекрутскаго, метрическихъ свидѣтельствъ о лѣтахъ Евреевъ.—Сіе дополненіе относится также къ статьямъ 2539 (§ IV, п. 1) и 4119 (§ IV, п. 1, по Прод. 1863 г.).

1870 Іюн. $^{16}/_{28}$, собр. узак., № 597, пол., ст. 2, п. е, прил., ст. 22.

2539, § I, п. 18.—*См. выше, ст. 25 (примѣч. 4).*

2539, § I, п. 22.—Дополненіе. Къ обязанностямъ полиціи, какъ въ мѣстностяхъ, гдѣ введены въ дѣйствіе Судебные Уставы 20 Ноября 1864 года, такъ и въ тѣхъ мѣстностяхъ, гдѣ означенные Уставы еще не введены, относится также предупрежденіе устройства сооруженій и работъ вопреки особымъ правиламъ о постройкахъ, складахъ, раскопкахъ и разсадкахъ вблизи линій желѣзныхъ дорогъ (Уст. Пут. Сообщ., ст. 575, дополн., прил., ст. 11, по сему Прод.).—Сіе примѣчаніе относится также къ статьѣ 2680.

1869 Янв. 6, собр. узак., № 66, ст. 11, прим.

2539, § I, п. 30. — Примѣчаніе. Къ обязанностямъ уѣздной полиціи Архангельской губерніи принадлежитъ наблюденіе за исполненіемъ особыхъ правилъ для лова рыбы въ рѣкахъ означенной губерніи, впадающихъ въ Бѣлое море и въ Сѣверный океанъ, и въ притокахъ этихъ рѣкъ (Уст. Гор. и Сел. Хоз., ст. 582, примѣч. 2, прил., по сему Прод.).

1870 Янв. 6, собр. узак., № 101, прав., ст. 1—8.

2539, § I, дополн. 3 (по Прод. 1869 г.).—Къ предметамъ вѣдомства полиціи (городской и уѣздной) относится также выдача свидѣтельствъ и удостовѣреніе документовъ, представляемыхъ семействами лицъ, служившихъ по военно-сухопутному вѣдомству и по вѣдомству Министерства Путей Сообщенія, въ доказательство правъ на полученіе пенсій и пособій изъ эмеритальныхъ кассъ военно-сухопутнаго вѣдомства и Инженеровъ Путей Сообщенія, согласно Положеніямъ о сихъ кассахъ.—Сіе дополненіе относится также къ статьѣ 4119 (§ I).

1868 Март. 2, собр. узак. 1869 г., № 686, пол., ст. 80, Б, п. б; Іюн. 4, собр. узак., № 428, пол., ст. 80, Б, п. б, г, е.

2539, § I.—Дополненіе 4. Въ мѣстностяхъ, входящихъ въ составъ округа Таврическаго Магометанскаго Духовнаго Правленія, къ обязанностямъ мѣстныхъ Уѣздныхъ Полицейскихъ Управленій принадлежитъ также приводъ къ присягѣ нѣкоторыхъ Магометанскихъ духовныхъ лицъ (Уст. Ин. Испов., ст. 1182, примѣч. 3, по сему Прод.).

1870 Іюн. 14, собр. узак., № 602.

2539, § I.—Дополненіе 5. Къ предметамъ вѣдомства полиціи (городской и уѣздной) относится также выдача свидѣтельствъ, представляемыхъ семействами Горныхъ Инженеровъ, служившихъ по горному вѣдомству Министерства Финансовъ и Кабинета Его Императорскаго Величества, въ доказательство правъ на полученіе пенсій и пособій изъ эмеритальной кассы Горныхъ Инженеровъ, согласно Положенію о сей кассѣ.

1870 Іюн. $^{12}/_{30}$, собр. узак., № 609, пол., ст. 92, Б, п. б, е.

2539, § I.—Дополненіе 6. Обязанности мѣстныхъ Полицейскихъ Управленій по дѣламъ и предметамъ, подлежащимъ вѣдѣнію городскаго общественнаго управленія тѣхъ городовъ и посадовъ, гдѣ введено въ дѣйствіе Городовое Положеніе $^{16}/_{28}$ Іюня 1870 года, указаны въ Особомъ Приложеніи къ сему Учрежденію и Уставѣ о Земскихъ Повинностяхъ (по сему Прод.).—Сіе дополненіе относится также къ статьѣ 4119 (§ I).

1870 Іюн. $^{16}/_{28}$, собр. узак., № 597, пол., ст. 2, п. ѣ, прил., ст. 8; 6, 19, 20, прим.; 58, п. в; 103—105, 107, 108, 114, 161, п. IV; 184, 138, 139, п. ж, з, и, к, л; 151.

2539, § II, п. 1.—Примѣчаніе. Къ предметамъ вѣдомства уѣздной полиціи въ Западныхъ губерніяхъ относится сообщеніе къ установленному сроку выписокъ изъ раскладки процентнаго сбора съ имѣній Польскихъ помѣщиковъ (ст. 505, примѣч., по сему Прод.) въ имѣнія, обложенныя симъ сборомъ.

1869 Март. 3, собр. узак., № 244, прав., ст. 6.

2539, § II, п. 3.—Примѣчаніе 2. Тамъ, гдѣ введено въ дѣйствіе Городовое Положеніе $^{16}/_{28}$ Іюня 1870 года, указанная въ примѣчаніи 1 къ сему (3) пункту (по Прод. 1868 г.) обязанность Городскихъ Думъ исполняется Городскими Управами.

1870 Іюн. $^{16}/_{28}$, собр. узак., № 597, пол., ст. 2, п. е, прил., ст. 5, п. а.

2539, § II, п. 6—*Отмѣнен.*—[1861 Іюн. 4 (37197) ст. 102.]

2539, § II.—Пунктъ 9. Къ обязанностямъ Уѣздныхъ Полицейскихъ Управленій принадлежитъ производство въ уѣздахъ торговъ на отдаваемое въ оброкъ или отчуждаемое казенное имущество и на продажу казенныхъ лѣсныхъ матеріаловъ (ст. 1213, прил., ст. 7, примѣч., и ст. 8, примѣч., по сему Прод.).

1869 Мая 12, собр. узак., № 414, I, ст. 1, 2, 4; Мая 13, собр. узак., № 421, ст. 20, 21, 26.

2539, § III, п. 7.—Примѣчаніе 3. Въ мѣстностяхъ, гдѣ введены въ дѣйствіе Судебные Уставы 20 Ноября 1864 года, полиція (уѣздная и городская) производитъ, гдѣ нѣтъ Мировыхъ Судей, допросъ проживающимъ внѣ мѣста

нахожденія Окружнаго Суда свидѣтелямъ, подписавшимъ домашнія духовныя завѣщанія.—Сіе примѣчаніе относится также къ статьѣ 4119(§ III. п. 3).

1869 Апр. 5, собр. узак., № 254, I, ст. 26.

2539, § III, п. 10.—*См. выше, ст. 631 (примѣч. 2).*

2539, § III, п. 11.—*См. выше, ст. 623 (дополн. 3).*

2539, § IV, п. 1.—*См. выше, ст. 2539 (§ I, п. 7, дополн.).*

2539, § IV, п. 2.—**Дополненіе.** Къ обязанностямъ Полицейскихъ Управленій (Уѣздныхъ и Городскихъ), по дѣламъ военнаго вѣдомства, принадлежатъ также распоряженія для безпрепятственнаго и благополучнаго слѣдованія командъ отпускныхъ и отставныхъ нижнихъ чиновъ морскаго вѣдомства.—Сіе дополненіе относится также къ статьѣ 4119 (§ I, п. 4).

1869 Окт. 18, собр. узак. 1870 г., № 28, прав., ст. 78, прил., ст. 4, п. 5 и прим., п. 7, ст. 16, 17, 22, 23, 26, 27; 32.

2539, § IV, п. 4 (по Прод. 1868 г.).—Къ обязанностямъ полиціи (уѣздной и городской) по дѣламъ военнаго вѣдомства принадлежитъ также вѣдомство, по установленнымъ правиламъ, нижнихъ воинскихъ чиновъ сухопутнаго и морскаго вѣдомствъ, уволенныхъ въ безсрочный и временной отпуски, остающихся, за неокончаніемъ обязательнаго срока службы, въ спискахъ военнаго резерва; составленіе и содержаніе въ исправности, по даннымъ формамъ (ст. 2614, п. 6, прил., по Прод. 1868 г., и прил., по сему Прод.), разныхъ списковъ и реестровъ о нихъ; отчетность и доставленіе по принадлежности установленныхъ свѣдѣній.

1837 Іюн. 3 (10305) § 30 (п. 36); 1853 Іюл. 15 (27445) п. 3; 1856 Мая 15 (30193) §§ 53, 55, прил.: 61—76; Авг. 14 (30847) пол., ч. I, § 58; ч. II, §§ 56, 60, 61, 62, прил.; 72, 74, 75, 77—79, 81, 85; 1858 Мая 12 (33147); 1864 Сент. 28 (41306) ст. 88, 89, 91; 1867 Іюн. 25 (44745) пол., ст. 2, 10; 1869 Окт. 18, собр. узак. 1870 г., № 28, прав., ст. 78, прил., ст. 18, 20, 38—40, 43; 87—89, 105, 110—112, 114, 115, 118—120.

2539, § IV, п. 5.—**Примѣчаніе.** Обязанности полиціи (уѣздной и городской) по призыву на дѣйствительную службу отпускныхъ нижнихъ чиновъ, причисленныхъ къ запаснымъ войскамъ, указаны въ особыхъ по сему предмету правилахъ.—Сіе примѣчаніе относится также къ статьѣ 4119 (§ IV, п. 5).

1869 Апр. 23, собр. узак., № 521, прав., §§ 9, 10; 1870 Сент. 22, собр. узак., № 792, пол., §§ 6, 7, 10—17, 23—25, 28, 42, 45, 54, 55, 73 — 75, 77, 82 — 108, 113, 119, 120, 122, 128, прим.; 129, 130, 134, 136, 156, 172, 173, 181, 187.

2539, § IV.—**Дополненіе 2.** Къ предметамъ вѣдомства мѣстной полиціи (уѣздной и городской) принадлежитъ выдача вольноопредѣляющимся въ военную службу вообще, а равно тѣмъ изъ нихъ, которые обязаны избрать родъ жизни, свидѣтельствъ для представленія при просьбахъ объ опредѣленіи на службу: первымъ—о неимѣніи препятствія къ поступленію въ военную службу, а послѣднимъ—о неприпискѣ ихъ ни къ какому сословію.—Сіе дополненіе относится также къ статьѣ 4119 (§ IV).

1869 Март. 8, собр. узак., № 398, пол., ст. 22, п. б, е, прил., ст. 16.

2539, § IV.—Дополненіе 3. Къ обязанностямъ Уѣздныхъ Полицейскихъ Управленій С.-Петербургской губерніи, по дѣламъ военнаго вѣдомства, принадлежитъ участіе въ опредѣленіи и оцѣнкѣ убытковъ, понесенныхъ обывателями отъ порчи войсками, во время ученій и маневровъ, воздѣланныхъ земель, на основаніи правилъ, указанныхъ въ Уставѣ о Земскихъ Повинностяхъ (ст. 419, примѣч. 2, по Прод. 1869 г.).

1868 Іюн. 10, собр. узак., № 574.

2539.—Дополненіе 5. Обязанности полиціи по надзору надъ частными золотыми промыслами на мѣстѣ ихъ производства указаны въ Уставѣ о Частной Золотопромышленности (Т. VII, Особ. Прил., по сему Прод.).

1870 $\frac{\text{Мая 24}}{\text{Іюн. 5}}$, собр. узак., № 533, уст., ст. 2, 8, 16, 39, 48, 51—54, 60, 65, 155—160.

2548, п. 4.—*См. выше, ст. 583 (примѣч. 3).*

2548 (по Прод. 1863 г.).—Примѣчаніе. Въ мѣстностяхъ, гдѣ введены мировыя судебныя установленія отдѣльно отъ общихъ, полицейскіе чины, по производству дознаній о преступныхъ дѣяніяхъ, состоятъ въ непосредственной зависимости отъ Губернскихъ Прокуроровъ и ихъ Товарищей.—Сіе примѣчаніе относится также къ статьямъ 2651 (прил., ст. 1) и 4129 (по Прод. 1863 г.).

1869 Март. 10, собр. узак., № 180, II, ст. 1.—Ср. 1864 Ноябр. 20 (41176) ст. 279.

2553, примѣч.—*См. выше, ст. 631 (примѣч. 2).*

2560.—*См. выше, ст. 21 (примѣч. 4 и 5).*

2564.—*См. выше, ст. 22 (примѣч. 2) и 690 (примѣч.).*

2566.—*См. выше, ст. 2463 (примѣч. 7).*

2571, п. 27.—*См. выше, ст. 631 (примѣч. 2).*

2573.—*См. выше, ст. 2463 (примѣч. 7).*

2598.—*См. выше, ст. 2463 (примѣч. 7).*

2601.—*См. выше, ст. 2463 (примѣч. 7).*

2614, п. 6.—Примѣчаніе 2. Правила о порядкѣ счисленія отпускныхъ нижнихъ чиновъ морскаго вѣдомства въ губерніяхъ и о перечисленіи безсрочно-отпускныхъ сего вѣдомства въ отставку при семъ приложены.—Сіе примѣчаніе относится также къ статьямъ 2618, 2640 (п. 4), 2700 и 4119 (§ IV, п. 5).

1869 Окт. 13, собр. узак. 1870 г., № 28, прав., ст. 87—89, 113—120.

2615.
2616. } *См. выше, ст. 2463 (примѣч. 7).*

2618.—*См. выше, ст. 2614 (п. 6, примѣч. 2).*

2640, п. 4.—*См. выше, ст. 2614 (п. 6, примѣч. 2).*

2680.—*См. выше, ст. 2559 (§ I, п. 22, дополн.).*

2693.—Примѣчаніе. Обязанности мѣстной полиціи по взысканію казенныхъ недоимокъ съ сельскихъ обществъ, а также недоимокъ по выкупнымъ платежамъ, указаны въ Особомъ Приложеніи къ Законамъ о Состояніяхъ (II, Общ. Пол., ст. 190 и 191, по Прод. 1863 г., и ст. 187, примѣч. 2, по сему Прод.; IV, Пол. Вык., ст. 124, 134—138, по Прод. 1863 г., и ст. 134, примѣч., по сему Прод.).—Сіе примѣчаніе относится также къ статьѣ 4120.

1861 Февр. 19 (36637) ст. 190, 191; (36639) ст. 124, 134—138; 1869 Ноябр. 17, собр. узак., № 891, ст. 4; собр. узак., № 902, I, III.

2698.—Примѣчаніе 2. Тѣла умершихъ въ пути больныхъ, переводимыхъ изъ одного военнаго госпиталя въ другой, передаются, для преданія землѣ, гражданскому начальству, съ принадлежащею имъ одеждою или съ холстомъ, необходимыми для погребенія; вмѣстѣ съ тѣмъ передаются и деньги на пріобрѣтеніе гроба, вѣнчика и разрѣшительнаго молитвеннаго листа. Въ пріемѣ оныхъ транспортный офицеръ получаетъ отъ мѣстнаго начальства письменное удостовѣреніе.

1869 Іюл. 15, собр. узак., № 877, пол., ст. 283.

2700.—*См. выше, ст. 2614 (п. 6, примѣч. 2).*

2720.
2721. } *См. выше, ст. 651 (примѣч. 2).*

2737.—Примѣчаніе. Въ Западныхъ губерніяхъ, возлагается на личную отвѣтственность Уѣздныхъ Исправниковъ удостовѣряться въ полученіи въ каждомъ имѣніи Польскихъ помѣщиковъ къ установленному сроку выписокъ изъ раскладки процентнаго сбора съ сихъ имѣній (ст. 2539, § II, п. 1, примѣч., по сему Прод.).

1869 Март. 3, собр. узак., № 244, прав., ст. 6.

2768.—*См. выше, ст. 2509 (примѣч. 3).*

2809, дополн. 1 (по Прод. 1868 г.).—Въ мѣстностяхъ, гдѣ введено въ дѣйствіе Положеніе о Земскихъ Учрежденіяхъ, Казначейства могутъ принимать, по желанію сихъ учрежденій, всѣ земскіе сборы, а также хранить ихъ и расходовать по требованіямъ Земскихъ Управъ, но съ тѣмъ, чтобы таковой порядокъ вводился въ дѣйствіе не иначе, какъ по предварительному соглашенію Губернской Земской Управы съ мѣстною Казенною Палатою и при томъ за особое изъ земскихъ сборовъ вознагражденіе Казначействъ. Размѣръ сего вознагражденія утверждается порядкомъ, указаннымъ въ примѣчаніи къ статьѣ 106 Особаго Приложенія къ статьѣ 12 Общаго Губернскаго

Учрежденія (по Прод. 1868 г.).—Сіе примѣчаніе относится также къ статьямъ 2857 (по Своду) и примѣч. (по Прод. 1868 г.) и 2871 (примѣч. 2, по Прод. 1868 г.).

1867 Март. 6 (44914) ст. 2, 3; 1869 Февр. 17, собр. узак., № 203.

2809.—Дополненіе 3. Денежные документы и наличныя суммы, принадлежащіе городамъ и посадамъ, гдѣ введено въ дѣйствіе Городовое Положеніе $^{16}/_{28}$ Іюня 1870 года, могутъ быть хранимы Городскими Управами и въ Казначействахъ, по усмотрѣнію сихъ Управъ и согласно инструкціямъ, изданнымъ отъ Думъ.—Если Городская Дума признаетъ полезнымъ, чтобы платежи изъ хранящихся въ Казначействѣ городскихъ суммъ и счетоводство по онымъ производились Казначействомъ, то размѣръ и порядокъ вознагражденія за сіе Казначейства опредѣляется Городскою Думою на основаніи указаній, сообщаемыхъ Министерствомъ Внутреннихъ Дѣлъ, по соглашенію съ Министерствомъ Финансовъ.—Сіе примѣчаніе относится также къ статьѣ 2857.

1870 Іюн. $^{16}/_{28}$, собр. узак., № 597, пол., ст. 126, 127.

2810, п. 2.—*См. выше, ст. 427 (примѣч. 2).*

2810, п. 2 (по Прод. 1863 г.).—Примѣчаніе 3. Тамъ, гдѣ введено въ дѣйствіе Городовое Положеніе $^{16}/_{28}$ Іюня 1870 года, паспорты мѣщанамъ и цеховымъ выдаются Мѣщанскою и Ремесленною Управами, по принадлежности, а гдѣ нѣтъ Мѣщанской Управы—Мѣщанскими Старостами. Городская Управа выдаетъ виды почетнымъ гражданамъ, въ гильдіи не состоящимъ.

1870 Іюн. $^{16}/_{28}$, собр. узак., № 597, пол., ст. 2, п. е, прил., ст. 15.

2810, п. 2 (по Прод. 1863 г.).—Примѣчаніе 4. Тамъ, гдѣ введено въ дѣйствіе Городовое Положеніе $^{16}/_{28}$ Іюня 1870 года, указанныя въ семъ (2) пунктѣ (по Прод. 1863 г.) обязанности Городскихъ Думъ исполняются Городскими Управами.

1870 Іюн. $^{16}/_{28}$, собр. узак., № 597, пол., ст. 2, п. е, прил., ст. 5, п. б.

2810.—Дополненіе 2. Обязанности Казначействъ въ Западныхъ губерніяхъ по пріему процентнаго сбора съ имѣній польскихъ помѣщиковъ и по взысканію недоимки сего сбора указаны въ особыхъ правилахъ о раскладкѣ и взиманіи онаго.

1869 Март. 3, собр. узак., № 244, прав., ст. 14—16.

2810.—Дополненіе 3. Обязанности Казначействъ по храненію суммъ и производству расходовъ при сборѣ и отправленіи отпускныхъ нижнихъ чиновъ въ войска, и по счетоводству и отчетности о сихъ расходахъ, указаны въ особомъ Положеніи 22 Сентября 1870 года о призывѣ на дѣйствительную службу отпускныхъ нижнихъ чиновъ, причисленныхъ къ запаснымъ войскамъ.

1870 Сент. 22, собр. узак., № 792, пол., §§ 62—65, 75, 114—117, 131, 132, 136—141, 145, 187.

2821, примѣч. 1 (по Прод. 1868 г.).—Въ губерніяхъ, гдѣ введено въ дѣйствіе Положеніе о Земскихъ Учрежденіяхъ, Казначейства сообщаютъ полиціи свѣдѣнія о недоимкахъ въ земскихъ сборахъ, взиманіе которыхъ они производятъ (ст. 2809, дополн. 1, по сему Прод.).

1867 Март. 6 (44914) ст. 3; 1869 Февр. 17, собр. узак., № 203.

2821.—Примѣчаніе 4. Тамъ, гдѣ введено въ дѣйствіе Городовое Положеніе $^{16}/_{28}$ Іюня 1870 года, указанная въ примѣчаніи 3 къ сей (2821) статьѣ (по Прод. 1868 г.) обязанность Городскихъ Думъ по надзору за поступленіемъ налога съ городскихъ недвижимыхъ имуществъ исполняется Городскими Управами.

1870 Іюн. $^{16}/_{28}$, собр. узак., № 597, пол., ст. 2, п. е, прил., ст. 5, п. 6.

2829, примѣч. 2.—*См. выше, ст. 483 (примѣч. 4).*

2857.—*См. выше, ст. 2809 (дополн. 1 и 3).*

2857, примѣч.—*См. выше, ст. 2809 (дополн. 1).*

2871, примѣч. 2.—*См. выше, ст. 2809 (дополн. 1).*

2887, примѣч.—*См. выше, ст. 483 (примѣч. 4).*

2903.—*См. выше, ст. 22 (примѣч. 2).*

2930.—*См. выше, ст. 2463 (примѣч. 7).*

2934.—*См. выше, ст. 2463 (примѣч. 7).*

2940, примѣч.—*См. выше, ст. 2463 (примѣч. 7).*

2962, примѣч.—*См. выше, ст. 2463 (примѣч. 7).*

2979.—*См. выше, ст. 483 (примѣч. 4).*

3643.—Окружныя Управленія Государственныхъ Имуществъ въ Лифляндской и Курляндской губерніяхъ упразднены вмѣстѣ съ Прибалтійскою Палатою и, въ замѣнъ оныхъ, учреждено Прибалтійское Управленіе Государственными Имуществами (ст. 2017, по сему Прод.). Съ подчиненіемъ сему Управленію, на общемъ основаніи, государственныхъ имуществъ Эстляндской губерніи, существовавшая въ сей губерніи должность Ревизора Государственныхъ Имуществъ упразднена, съ замѣною оной однимъ изъ чиновъ лѣснаго вѣдомства.

1869 Март. 10, собр. узак., № 184, ст. 19; Дек. 23, собр. узак. 1870 г., № 38, мн. Гос. Сов., ст. 2; шт., Б, В; собр. узак. 1870 г., № 52.

3644 до **4006**—*Замѣнены правилами, указанными выше, въ статьяхъ 1213, 2017 и 3643.*—[1869 Март. 10, собр. узак., № 184, ст. 19; Дек. 23, собр. узак. 1870 г., № 38, мн. Гос. Сов., ст. 2; шт., Б, В; собр. узак. 1870 г., № 52.]

4013.—*См. выше, ст. 2373 (примѣч. 6).*

4013, примѣч. 2.—*См. выше, ст. 2373 (примѣч. 10).*

4026, п. 4.—Примѣчаніе. Въ случаяхъ, указанныхъ въ Законахъ о Судопроизводствѣ Гражданскомъ (ст. 851, 855, п. 5 и примѣч.), осмотръ спорныхъ границъ и повѣрка плана въ натурѣ производятся Членомъ Уѣзднаго Суда при участіи Уѣзднаго Землемѣра.—Сіе примѣчаніе относится также къ статьѣ 4028.

1869 Дек. 29, собр. узак. 1870 г., № 93.

4027 (по Прод. 1868 г.).—Дополненіе. Въ мѣстностяхъ, гдѣ должности Мировыхъ Судей еще не учреждены, къ обязанностямъ Уѣздныхъ Судовъ относится также приведеніе къ присягѣ чиновъ казенной лѣсной стражи, при опредѣленіи на службу.

1869 Іюн. 3, собр. узак., № 513, пол., ст. 16 и прим.

4028.—*См. выше, ст. 4026 (п. 4, примѣч.).*

4044.—*См. выше, ст. 690 (примѣч.).*

4062, примѣч. 5 (по Прод. 1868 г.).—Министру Юстиціи предоставлено соединять и закрывать прежніе суды первой и второй степени, съ передачею ихъ дѣлъ, въ случаѣ нужды, въ другіе ближайшіе суды равной степени.

1865 Окт. 19 (42587) ст. 51.

4064.—Примѣчаніе. Астраханскіе Дворянская Опека или Сиротскій Судъ, по принадлежности, разрѣшаютъ, съ утвержденія Губернатора, продажу подлежащихъ скорой порчѣ или требующихъ значительнаго расхода на храненіе вещей, оставшихся послѣ смерти въ Красноводскомъ округѣ кого либо изъ Россійскихъ купцовъ и вообще изъ Россійскихъ подданныхъ, по представленіямъ о семъ мѣстнаго Агента Министерства Финансовъ, на основаніи особыхъ по сему предмету правилъ.—Сіе примѣчаніе относится также къ статьѣ 4561.

1870 Апр. 24, собр. узак., № 427, ст. 12, п. 8.

4067.
4068. } *См. выше, ст. 21 (примѣч. 5).*

4068.—Примѣчаніе 1. Въ 1869 году, для мѣстностей, гдѣ введены въ дѣйствіе Судебные Уставы 20 Ноября 1864 года, постановлены, впредь до изданія общаго положенія объ опекахъ, особыя правила о распредѣленіи лежащихъ нынѣ на Палатахъ Уголовнаго и Гражданскаго Суда обязанностей по опекунскимъ дѣламъ между другими мѣстными установленіями, о порядкѣ принесенія жалобъ на Дворянскія Опеки и Городскіе Сиротскіе Суды, и о порядкѣ разсмотрѣнія сихъ жалобъ. Означенныя правила при семъ приложены.—Сіе примѣчаніе относится также къ статьямъ 4069, 4070, 4564 и 4565.

1869 Февр. 17, собр. узак., № 152.

4068.—Примѣчаніе 2. Дѣйствіе правилъ, изложенныхъ въ статьяхъ 2 и 3 приложенія къ примѣчанію 1 къ сей (4068) статьѣ (по сему Прод.), распро-

странается и на тѣ мѣстности, гдѣ Судебные Уставы 20 Ноября 1864 года еще не введены, или гдѣ учреждены одни мировыя судебныя установленія.—Сіе примѣчаніе относится также къ статьѣ 4564.

1870 Янв. 12, собр. узак., № 126.

4069.—*См. выше, ст. 21 (примѣч. 5) и 4068 (примѣч. 1).*

4070.—*См. выше, ст. 4068 (примѣч. 1).*

4072.—*См. выше, ст. 2465 (примѣч. 7).*

4081, примѣч.—*См. выше, ст. 22 (примѣч. 2).*

4081, дополн. 2.—*См. выше, ст. 585 (примѣч. 3).*

4088.—*См. выше, ст. 235 (примѣч.).*

4094, примѣч. 1.—*См. выше, ст. 21 (примѣч. 4).*

4094, примѣч. 2.—*См. выше, ст. 585 (примѣч. 3).*

4119, § I.—*См. выше, ст. 2539 (§ I, дополн. 5 и 6).*

4119, § I, ц. 4.—*См. выше, ст. 2539 (§ IV, п. 2, дополн.).*

4119, § I, п. 12.—*См. выше, ст. 25 (примѣч. 4).*

4119, § III, п. 3. — *См. выше, ст. 2539 (§ III, п. 7, примѣч. 3).*

4119, § III, п. 6.—*См. выше, ст. 631 (примѣч. 2).*

4119, § III, п. 7.— *См. выше, ст. 625 (дополн. 3).*

4119, § IV.—*См. выше, ст. 2539 (§ IV, дополн. 2).*

4119, § IV, п. 1.—*См. выше, ст. 2539 (§ I, п. 7, дополн.).*

4119, § IV, п. 2.—Примѣчаніе. Тамъ, гдѣ введено въ дѣйствіе Городовое Положеніе $^{16}/_{28}$ Іюня 1870 года, отводъ или наемъ помѣщеній для квартирующихъ въ городѣ или посадѣ войскъ лежитъ на обязанности городскаго общественнаго управленія.

1870 Іюн. $^{16}/_{28}$, собр. узак., № 597, пол., ст. 2, п. е, прил., ст. 8.

4119, § IV, п. 5.—*См. выше, ст. 2539 (§ IV, п. 5, примѣч.) и 2614 (п. 6, примѣч. 2).*

4120.—*См. выше, ст. 2693 (примѣч.).*

4120, п. 6.—*См. выше, ст. 25 (примѣч. 4).*

4120, п. 7.—Примѣчаніе. Тамъ, гдѣ введено въ дѣйствіе Городовое Положеніе 16/28 Іюня 1870 года, утвержденіе плановъ и фасадовъ частныхъ зданій, выдача разрѣшеній на перестройки и наблюденіе за правильнымъ исполненіемъ построекъ принадлежатъ Городской Управѣ.

1870 Іюн. 16/28, собр. узак., № 597, пол., ст. 111.

4120, п. 8.—Примѣчаніе. Тамъ, гдѣ введено въ дѣйствіе Городовое Положеніе 16/28 Іюня 1870 года, торги на отдачу въ содержаніе городскихъ имуществъ производятся порядкомъ, указаннымъ въ Особомъ Приложеніи къ сему Учрежденію (по сему Прод.).

1870 Іюн. 16/28, собр. узак., № 597, пол., ст. 72, 102, 122, 142 и прим.

4120, п. 12.—*См. выше, ст. 621 (примѣч. 3.)*

4120.—Дополненіе 6. Обязанности Московскаго Оберъ-Полиціймейстера по призыву на дѣйствительную службу отпускныхъ нижнихъ чиновъ, причисленныхъ къ запаснымъ войскамъ, указаны въ особомъ по сему предмету Положеніи.

1870 Сент. 22, собр. узак., № 792, пол., § 31.

4120.—Дополненіе 7. Обязанности Начальниковъ мѣстныхъ Полицейскихъ Управленій по участію ихъ въ изданіи постановленій о предметахъ городскаго благоустройства въ тѣхъ городахъ и посадахъ, гдѣ введено въ дѣйствіе Городовое Положеніе 16/28 Іюня 1870 года, указаны въ Особомъ Приложеніи къ сему Учрежденію (по сему Прод.).

1870 Іюн. 16/28, собр. узак., № 597, пол., ст. 103—105.

4129.—*См. выше, ст. 2548 (примѣч.).*

4131, примѣч. 1.—*См. выше, ст. 631 (примѣч. 2).*

4148—*Отмѣнена.*—[1869 Апр. 28, собр. узак., № 301.]

4153.—*См. выше, ст. 2463 (примѣч. 7).*

4171.—Примѣчаніе. Порядокъ разсмотрѣнія и утвержденія штатовъ пожарныхъ командъ, принадлежащихъ къ составу полицій тѣхъ городовъ и посадовъ, гдѣ введено въ дѣйствіе Городовое Положеніе 16/28 Іюня 1870 года, равно какъ и штатовъ общественныхъ пожарныхъ командъ въ означенныхъ городахъ, опредѣленъ въ Особомъ Приложеніи къ сему Учрежденію (по сему Прод.).—Сіе примѣчаніе относится также къ статьѣ 4177 (примѣч. 2, по Прод. 1863 г.).

1870 Іюн. 16/28, собр. узак., № 597, пол., ст. 139, п. ж, і.

4177, примѣч. 2.—*См. выше, ст. 4171 (примѣч.).*

4177.—Примѣчаніе 3. Тамъ, гдѣ введено въ дѣйствіе Городовое Положеніе 16/28 Іюня 1870 года, относительно содержанія городскихъ полицейскихъ и пожарныхъ командъ городское общественное управленіе руководствуется правилами Особаго Приложенія къ сему Учрежденію (по сему Прод.).—Сіе примѣчаніе относится также къ статьѣ 4178 (по Прод. 1863 г.).

1870 Іюн. 16/28, собр. узак., № 597, пол., ст. 139 (е—і).

4178.—*См. выше, ст. 4177 (примѣч. 3).*

4181.—Примѣчаніе 4. Въ 1869 году, учреждена, временно, должность Помощника С.-Петербургскаго Оберъ-Полиціймейстера.—Сіе примѣчаніе относится также къ статьѣ 4183.

1869 Март. 14, собр. узак., № 227.

4181.—Примѣчаніе 5. Срокъ дѣйствія означеннаго въ примѣчаніи 1 къ сей (4181) статьѣ (по Прод. 1868 г.) штата С.-Петербургской городской полиціи продоленъ, въ 1870 году, еще на два года, сверхъ первоначально назначеннаго для дѣйствія сего штата трехлѣтняго срока.

1870 Авг. 10, собр. узак., № 670, ст. 1.

4183.—*См. выше, ст. 4181 (примѣч. 4).*

4190.—Примѣчаніе. Въ 1869 году, должность С.-Петербургскаго Губернскаго Прокурора упразднена. — Сіе примѣчаніе относится также къ статьямъ 4241, 4272 (прил.), 4345 и 4420—4422.

1869 Апр. 28, собр. узак., № 301.

4213.—Дополненіе. Въ 1869 году, предоставлено С.-Петербургскому Оберъ-Полиціймейстеру требовать отъ домовладѣльцевъ города С.-Петербурга въ тѣхъ случаяхъ, когда онъ признаетъ нужнымъ, освѣщенія черныхъ лѣстницъ въ домахъ и поливки въ лѣтнее время улицъ съ тѣмъ, чтобы за неисполненіе сего требованія виновные подвергаемы были взысканію, опредѣленному въ статьѣ 29 Устава о Наказаніяхъ, налагаемыхъ Мировыми Судьями.

1864 Ноябр. 20 (41478) ст. 29; 1869 Авг. 13, собр. узак., № 670.

4213.—Дополненіе 2. Обязанности С.-Петербургскаго Оберъ-Полиціймейстера по призыву на дѣйствительную службу отпускныхъ нижнихъ чиновъ, причисленныхъ къ запаснымъ войскамъ, указаны въ особомъ по сему предмету Положеніи.

1870 Сент. 22, собр. узак., № 792, пол., § 54.

4241.—*См. выше, ст. 4190 (примѣч.).*

4313.—Примѣчаніе. Изданіе Вѣдомостей С.-Петербургской Городской Полиціи, съ 1 Января 1870 года, отдано въ арендное содержаніе съ торговъ на пять лѣтъ, съ обращеніемъ всего дохода, какой получится, сполна въ вѣдѣніе С.-Петербургской Городской Распорядительной Думы и съ отпускомъ Думою въ распоряженіе С.-Петербургскаго Оберъ-Полиціймейстера исчисленной на всѣ расходы по редакціи Вѣдомостей суммы.—Въ то же время образована временная редакція Вѣдомостей С.-Петербургской Городской Полиціи въ составѣ Редактора и его Помощника, и предоставлено Министерству Внутреннихъ Дѣлъ допускать въ программѣ сихъ Вѣдомостей сообразныя настоящимъ потребностямъ полицейскаго управленія измѣненія, а предъ истеченіемъ пятилѣтняго опытнаго срока войти съ представленіемъ, въ установленномъ порядкѣ, объ окончательномъ утвержденіи какъ правилъ для изданія помянутыхъ Вѣдомостей, такъ и постояннаго штата редакціи оныхъ.—Сіе примѣчаніе относится также къ статьѣ 4313 (прил., ст. 7—10, по Своду; ст. 12, примѣч., по Прод. 1863 г.; ст. 26, 28—39, по Своду).

1869 Ноябр. 21, собр. узак., № 890, ст. 1, 3, 4.

4343—*Отмѣнена.*—[1869 Апр. 28, собр. узак., № 301.]

4345.—*См. выше, ст. 4190 (примѣч.).*

4420 до **4422.** *См. выше, ст. 4190 (примѣч.).*

4428.—Примѣчаніе 3. Тамъ, гдѣ введено въ дѣйствіе Городовое Положеніе $^{16}/_{28}$ Іюня 1870 года, въ замѣнъ общаго управленія городскихъ сословій учреждено городское общественное управленіе на основаніяхъ, изложенныхъ въ Особомъ Приложеніи къ сему Учрежденію (по сему Прод.).

1870 Іюн. $^{16}/_{28}$, собр. узак., № 597.

4431.—Примѣчаніе. Правила, изложенныя въ статьяхъ 4431—4457, не примѣняются къ городамъ и посадамъ, гдѣ введено въ дѣйствіе Городовое Положеніе $^{16}/_{28}$ Іюня 1870 года. — Сіе примѣчаніе относится также къ статьямъ 4432—4457.

1870 Іюн. $^{16}/_{28}$, собр. узак., № 597.

4432 до **4457.** *См. выше, ст. 4431 (примѣч.).*

4543.—*См. выше, ст. 2373 (примѣч. 6 и 10).*

4543.—Примѣчаніе 5. Тамъ, гдѣ введено въ дѣйствіе Городовое Положеніе $^{16}/_{28}$ Іюня 1870 года, должности Судей и Выборныхъ Словесныхъ Судовъ замѣщаются по выбору Городской Думы изъ лицъ, пользующихся правомъ голоса на городскихъ выборахъ.—Сіе примѣчаніе относится также къ статьѣ 4552.

1870 Іюн. $^{16}/_{28}$, собр. узак., № 597, пол., ст. 2, п. е, прил., ст. 1, п. в, ст. 2.

4549.—*См. выше, ст. 2373 (примѣч. 6 и 10).*

4552.—*См. выше, ст. 4545 (примѣч. 5).*

4560 (по Прод. 1863 г.). — Примѣчаніе 5. Тамъ, гдѣ введено въ дѣйствіе Городовое Положеніе $^{16}/_{28}$ Іюня 1870 года, опекунскими и сиротскими дѣлами купцовъ, мѣщанъ и цеховыхъ завѣдываетъ Сиротскій Судъ, состоящій, подъ предсѣдательствомъ Городскаго Головы, изъ Членовъ, избираемыхъ на три года частными собраніями сословій купеческаго, мѣщанскаго и ремесленнаго. — Число Членовъ Сиротскаго Суда опредѣляется общимъ собраніемъ означенныхъ сословій, но не можетъ быть менѣе двухъ. — Въ случаѣ непринятія на себя Городскимъ Головою обязанностей Предсѣдателя Сиротскаго Суда, въ Предсѣдатели онаго избирается особое лицо, порядкомъ, указаннымъ въ семъ (5) примѣчаніи для избранія Членовъ того же Суда.—Сіе примѣчаніе относится также къ статьямъ 4561—4565.

1870 Іюн. $^{16}/_{28}$, собр. узак., № 597, пол., ст. 2, п. е, прил., ст. 4 и прим. 1.

4561.—*См. выше, ст. 4064 (примѣч.) и 4560 (примѣч. 5).*

4561.—Дополненіе 2. Тамъ, гдѣ введено въ дѣйствіе Городовое Положеніе $^{16}/_{28}$ Іюня 1870 года, Предсѣдатель и два Члена Сиротскаго Суда участвуютъ въ освидѣтельствованіи сумасшедшихъ изъ числа разночинцевъ, купцовъ и мѣщанъ (Зак. Гражд., ст. 368, примѣч. 5, по сему Прод.).

1870 Іюн. $^{16}/_{28}$, собр. узак., № 597, пол., ст. 2, п. е, прил., ст. 10.

4562.—*См. выше, ст. 4560 (примѣч. 5).*

4563.—*См. выше, ст. 21 (примѣч. 5) и 4560 (примѣч. 5).*

4564. — *См. выше, ст. 21 (примѣч. 5), 4068 (примѣч. 1 и 2) и 4560 (примѣч. 5).*

4565.—*См. выше, ст. 21 (примѣч. 5), 4068 (примѣч. 1) и 4560 (примѣч. 5).*

5627 (по Прод. 1868 г.).—Недвижимыя имѣнія, состоящія въ удѣльномъ управленіи, находятся въ губерніяхъ: Архангельской, Астраханской, Владимірской, Вологодской, Вятской, Екатеринославской, Казанской, Кіевской, Костромской, Московской, Нижегородской, Новгородской, Олонецкой, Оренбургской, Орловской, Пермской, Полтавской, Самарской, С.-Петербургской, Саратовской, Симбирской, Ставропольской, Таврической, Тверской, Уфимской, Эстляндской и Ярославской и въ Приморской Области Восточной Сибири.

1797 Апр. 5 (17906) § 5; 1849 Апр. 14, свѣд. Мин. Имп. Двора; 1856 Сент. 21 (30970); 1866 Мая 23, свѣд. Мин. Имп. Двора; 1867 Іюл. 3 (44798); 1869 Іюн. 2, собр. узак., № 503, ст. 1, 6.

5628 (по Прод. 1868 г.). — Примѣчаніе. Для завѣдыванія землями удѣльнаго вѣдомства въ Ставропольской губерніи учреждено особое Удѣльное Управленіе въ губернскомъ городѣ Ставрополѣ (ст. 5630, примѣч. 2, по сему Прод.).

1869 Іюн. 2, собр. узак., № 503, ст. 6.

5630 (по Прод. 1868 г.). — Примѣчаніе 2. Въ 1869 году, повелѣно: 1) упразднить Орловскую Удѣльную Контору и учредить въ Кіевѣ Удѣльную Контору перваго разряда, подчинивъ ей земли удѣльнаго вѣдомства, расположенныя въ губерніяхъ: Кіевской, Орловской, Полтавской, Екатеринославской и Таврической, и 2) въ губернскомъ городѣ Ставрополѣ учредить Удѣльное Управленіе, для завѣдыванія землями удѣльнаго вѣдомства, расположенными въ Ставропольской губерніи. — Сіе примѣчаніе относится также къ статьѣ 5630 (прил., по Прод. 1868 г.).

1869 Іюн. 2, собр. узак., № 503, ст. 1, 6.

5632 (по Прод. 1868 г.).—Дополненіе. При каждой Удѣльной Конторѣ состоитъ мѣстный Ученый Лѣсничій.

1870 Янв. 20, собр. узак., № 176, ст. 1.

Прил. къ ст. 25 (п. 21): *статья 10.—См. выше, ст. 553 (примѣч.).*

Прил. къ ст. 80: *статья 2.—См. выше, ст. 21 (примѣч. 4).*

Прил. къ ст. 83: *статья 2 (по Прод. 1863 г.).*—Примѣчаніе 4. Губернаторамъ предоставляется также опредѣленіе и увольненіе Начальниковъ исправительныхъ арестантскихъ отдѣленій и ихъ Помощниковъ, коими могутъ быть лица какъ гражданскаго, такъ и военнаго вѣдомствъ (ст. 621, примѣч. 2, по сему Прод.).

1870 Март. 31, собр. узак., № 403, мн. Гос. Сов., I, ст. 3.

Прил. къ ст. 83: *статьи 4 и 9.—См. выше, ст. 21 (примѣч. 4).*

Прил. къ ст. 193.—*См. выше, ст. 21 (примѣч. 4).*

Прил. I къ ст. 386: *статья 2, пунктъ 6 (по Прод. 1863 г.).*—Примѣчаніе. Обязанности Губернскихъ и Областныхъ Статистическихъ Комитетовъ относительно формы прилагаемыхъ къ Губернаторскому отчету вѣдомостей, порядка собиранія, повѣрки и разработки данныхъ для отчета, равно сроковъ и порядка доставленія нужныхъ Губернаторамъ къ отчетамъ свѣдѣній, опредѣляются инструкціею, составляемою Министромъ Внутреннихъ Дѣлъ, по соглашенію, въ чемъ нужно, съ подлежащими Министрами.

1869 Янв. 13, собр. узак., № 71; 1870 Іюн. 19, собр. узак., № 617, ст. 4.

Прил. I къ ст. 673: *статья 8.—См. выше, ст. 25 (примѣч. 4).*

Прил. къ ст. 677—*Отмѣнено.*—[1869 Янв. 13, собр. узак., № 71.]

Прил. къ ст. 680: *статья 29.—См. выше, ст. 510 (примѣч.).*

Прил. къ ст. 716 (примѣч.): *статья 1 (по Прод. 1868 г.).*—Примѣчаніе 2. Съ 1 Января 1870 года, введенъ, въ видѣ опыта, на два года, новый штатъ Врачебныхъ Отдѣленій: 1) Губернскихъ Правленій во всѣхъ губерніяхъ, управляемыхъ по Общему Учрежденію (за исключеніемъ столичныхъ), а также въ губерніяхъ Лифляндской, Курляндской и Эстляндской, 2) Оренбургскаго Губернскаго Управленія и 3) Бессарабскаго Областнаго Правленія; при чемъ, къ Губернскимъ Врачебнымъ Инспекторамъ опредѣлены Помощники и Фармацевты, и упразднены должности Акушера и Оператора.—Сіе примѣчаніе относится также къ статьямъ 6 и 29 сего приложенія (по Прод. 1868 г.).

1869 Окт. 14, собр. узак., № 737.

Прил. къ ст. 716 (примѣч.): *статья 3, примѣч. (по Прод. 1869 г.).*—Статьи 3—5, 7 и 8 сего приложенія, въ мѣстностяхъ, гдѣ введены въ дѣйствіе Судебные Уставы 20 Ноября 1864 года въ полномъ ихъ объемѣ, равно какъ и въ тѣхъ губерніяхъ, гдѣ вводятся мировыя судебныя установленія отдѣльно отъ общихъ, примѣняются, временно, къ Губернскимъ Землемѣрамъ и Губернскимъ Чертежнымъ.—Сіе примѣчаніе относится также къ статьямъ 4, 5, 7, 8 и 11 сего приложенія (по Прод. 1868 г.).

1868 Янв. 10, собр. узак., № 128, мн. Гос. Сов., IV, ст. 2; 1869 Март. 10, собр. узак., № 180, III, ст. 1.

Прил. къ ст. 716 (примѣч.): *статьи 4 и 5.—См. выше, прил. къ ст. 716, примѣч. (ст. 3, примѣч.).*

Прил. къ ст. 716 (примѣч.): *статья 6.—См. выше, прил. къ ст. 716, примѣч. (ст. 1, примѣч. 2).*

Прил. къ ст. 716 (примѣч.): *статьи 7 и 8.—См. выше, прил. къ ст. 716, примѣч. (ст. 3, примѣч.).*

Прил. къ ст. 716 (примѣч.): *статья 8 (по Прод. 1868 г.).*—**Примѣчаніе 1.** Въ мѣстностяхъ, гдѣ не введено въ дѣйствіе Положеніе о Земскихъ Учрежденіяхъ, на Врачебныя Отдѣленія Губернскихъ Правленій возложено завѣдываніе общими для всего сельскаго населенія врачебными учрежденіями (замѣнившими таковыя для бывшихъ государственныхъ крестьянъ), на основаніи правилъ, указанныхъ въ Уставѣ Врачебномъ (ст. 3, п. 2, дополн., прил., ст. 3 и 6, по сему Прод.).

1868 Дек. 24, собр. узак. 1869 г., № 39, мн. Гос. Сов., I, ст. 3, 6.

Прил. къ ст. 716 (примѣч.): *статья 8 (по Прод. 1868 г.).*—**Примѣчаніе 2.** Въ мѣстностяхъ, гдѣ не введено въ дѣйствіе Положеніе о Земскихъ Учрежденіяхъ, на Губернскаго Врачебнаго Инспектора (Инспектора Врачебнаго Отдѣленія) возлагается ближайшій по каждой губерніи надзоръ за общими для всего сельскаго населенія врачебными учрежденіями (замѣнившими таковыя для бывшихъ государственныхъ крестьянъ), съ обязанностію лично обозрѣвать всѣ означенныя учрежденія (Уст. Врач., ст. 3, п. 2, дополн., прил., ст. 11, по сему Прод.).

1868 Дек. 24, собр. узак. 1869 г., № 39, мн. Гос. Сов., I, ст. 11; шт.

Прил. къ ст. 716 (примѣч.): *статья 11.—См. выше, прил. къ ст. 716, примѣч. (ст. 3, примѣч.).*

Прил. къ ст. 716 (примѣч.): *статья 15, пунктъ 4. — См. выше, ст. 278 (примѣч. 3).*

Прил. къ ст. 716 (примѣч.): *статья 15, пунктъ 8. — См. выше, ст. 631 (примѣч. 2).*

Прил. къ ст. 716 (примѣч.): *статья 18, пунктъ 2. — См. выше, ст. 15 (п. 5, примѣч.).*

Прил. къ ст. 716 (примѣч.): *статья 18, пунктъ 2 (по Прод. 1868 г.).*—Примѣчаніе 1. Тамъ, гдѣ введено въ дѣйствіе Городовое Положеніе $^{16}/_{28}$ Іюня 1870 года, разсмотрѣніе и утвержденіе росписи городскихъ доходовъ и расходовъ предоставлено Городскимъ Думамъ.

1870 Іюн. $^{16}/_{28}$, собр. узак., № 597, пол., ст. 55, п. 8; 141.

Прил. къ ст. 716 (примѣч.): *статья 18, пунктъ 2 (по Прод. 1868 г.).*—Примѣчаніе 2. Тамъ, гдѣ введено въ дѣйствіе Городовое Положеніе $^{16}/_{28}$ Іюня 1870 года, торги на отдачу въ аренду городскихъ имуществъ произво-

дятся порядкомъ, указаннымъ въ Особомъ Приложеніи къ сему Учрежденію (по сему Прод.).

1870 Іюн. $^{16}/_{28}$, собр. узак., № 597, пол., ст. 72, 102, 122, 142 и прим.

Прил. къ ст. 716 (примѣч.): *статья 29.—См. выше, прил. къ ст. 716, примѣч. (ст. 1, примѣч. 2).*

Прил. къ ст. 716 (примѣч.): *статья 51, пунктъ 2 (по Прод. 1868 г.).*— Примѣчаніе. Тамъ, гдѣ введено въ дѣйствіе Городовое Положеніе $^{16}/_{28}$ Іюня 1870 года, отводъ или наемъ помѣщеній для квартирующихъ въ городѣ войскъ лежитъ на обязанности городскаго общественнаго управленія.

1870 Іюн. $^{16}/_{28}$, собр. узак., № 597, пол., ст. 2, п. е, прил., ст. 8.

Прил. къ ст. 716 (примѣч.): *дополн. 1 (по Прод. 1869 г.).*—Пунктъ 5. Изложенныя въ пунктахъ 1—3 сего дополненія (по Прод. 1869 г.) правила объ учрежденіи губернской межевой части въ мѣстностяхъ, гдѣ введены въ дѣйствіе Судебные Уставы 20 Ноября 1864 года, примѣняются и въ тѣхъ губерніяхъ, гдѣ вводятся мировыя судебныя установленія отдѣльно отъ общихъ. Губернскія Чертежныя образуются въ сихъ губерніяхъ на основаніи штата 1868 года.

1869 Март. 10, собр. узак., № 180, III, ст. 1.

Прил. къ ст. 1213: *статья 1 (по Прод. 1868 г.).*—Примѣчаніе. Для завѣдыванія государственными имуществами въ губерніяхъ: Лифляндской, Эстляндской и Курляндской учреждено Прибалтійское Управленіе Государственными Имуществами. — Завѣдываніе казенными оброчными статьями и лѣсами въ Бессарабской области возложено на Управленіе Государственными Имуществами Херсонской губерніи.

1869 Дек. 23, собр. узак. 1870 г., № 38, мн. Гос. Сов., ст. 2; шт., Б, В; собр. узак. 1870 г., № 42, мн. Гос. Сов., ст. 2; собр. узак. 1870 г., № 52.

Прил. къ ст. 1213: *статья 2 (по Прод. 1868 г.).*—Примѣчаніе 1. Указанное въ сей (2) статьѣ (по Прод. 1868 г.) право Министра Государственныхъ Имуществъ оставлено за нимъ по 1872 годъ включительно.

1866 Дек. 22 (41024) ст. 16; 1869 Дек. 1, собр. узак., № 893.

Прил. къ ст. 1213: *статья 2 (по Прод. 1868 г.).* — Примѣчаніе 2. Должности Прибалтійскаго Управленія Государственными Имуществами опредѣлены особымъ росписаніемъ и въ вѣдѣніи сего Управленія состоятъ, сверхъ того, временно, Чиновники особыхъ порученій, чины по сервитутнымъ дѣламъ и регуляціонный столъ по особому штату.

1869 Дек. 23, собр. узак. 1870 г., № 38, мн. Гос. Сов., ст. 1, 2; шт., Б, В; собр. узак. 1870 г., № 52, мн. Гос. Сов., ст. 7; росп., прим. 5.

Прил. къ ст. 1213: *статья 4 (по Прод. 1868 г.).*—Примѣчаніе. Нѣкоторыя обязанности Управленій Государственныхъ Имуществъ тѣхъ мѣстностей Европейской Россіи, гдѣ находятся казенныя земли съ золотосодержащими

розысками, указаны въ Уставѣ о Частной Золотопромышленности (Т. VII, Особ. Прил., по сему Прод.).

1870 $\frac{\text{Мая 24}}{\text{Іюн. 5}}$, собр. узак., № 535, уст., ст. 2, 39, 55, 67, 71, 77.

Прил. къ ст. 1213: *статья 5 (по Прод. 1868 г.)*.—Примѣчаніе 1. Управляющій Государственными Имуществами Прибалтійскихъ губерній, сверхъ прямыхъ его обязанностей, присутствуетъ во всѣхъ тѣхъ мѣстахъ и учрежденіяхъ, въ которыхъ, по мѣстнымъ узаконеніямъ Остзейскихъ губерній, его присутствіе требуется.

1869 Дек. 23, собр. узак. 1870 г., № 52, мн. Гос. Сов., ст. 4.

Прил. къ ст. 1213: *статья 5 (по Прод. 1868 г.)*.—Примѣчаніе 2. Управляющій Государственными Имуществами въ Таврической губерніи участвуетъ, съ правомъ голоса, при опредѣленіи Губернскою Земскою Управою выдачи ссудъ изъ капитала на производство обводнительныхъ работъ въ Крыму. На него же возлагается участіе въ наблюденіи за выполненіемъ заемщиками принятыхъ ими на себя обязательствъ.

1870 Окт. 6, собр. узак., № 828, прав., ст. 2, 9.

Прил. къ ст. 1213: *статья 7 (по Прод. 1868 г.)*.—Примѣчаніе. Торги на отчуждаемое казенное имущество и на казенное имущество, отдаваемое въ оброкъ (ст. 1213, прил., ст. 8, по Прод. 1868 г.), производятся: или въ губернскомъ городѣ той губерніи, въ которой находится имущество, или въ мѣстныхъ, по нахожденію имущества, Уѣздныхъ Полицейскихъ Управленіяхъ, а на отдачу статей въ оброчное содержаніе и въ Волостныхъ Правленіяхъ. Когда торги производятся въ такомъ губернскомъ городѣ, гдѣ нѣтъ особаго Управленія Государственными Имуществами, въ составъ указаннаго въ сей (7) статьѣ (по Прод. 1868 г.) присутствія долженъ быть приглашаемъ или Управляющій Государственными Имуществами или, по его назначенію, одинъ изъ чиновъ того управленія, въ завѣдываніи котораго состоитъ отдаваемое въ оброчное содержаніе или продаваемое имущество. При производствѣ торговъ въ Уѣздныхъ Полицейскихъ Управленіяхъ (ст. 2539, § II, п. 9, по сему Прод.) или въ Волостныхъ Правленіяхъ долженъ присутствовать одинъ изъ чиновъ мѣстнаго Управленія Государственныхъ Имуществъ. — Настоящія правила не распространяются на такія продажи казенныхъ недвижимыхъ имуществъ въ губерніяхъ: Виленской, Витебской, Волынской, Гродненской, Кіевской, Ковенской, Минской, Могилевской и Подольской, которыя совершаются въ видахъ водворенія въ Западномъ краѣ русскаго землевладѣнія.—Сіе примѣчаніе относится также къ статьѣ 8 сего приложенія (по Прод. 1868 г.).

1869 Мая 12, собр. узак., № 414, I, ст. 1, 2, 4, 5, п. 6.

Прил. къ ст. 1213: *статья 8.—См. выше, прил. къ ст. 1213 (ст. 7, примѣч.)*.

Прил. къ ст. 1213: *статья 8 (по Прод. 1868 г.)*.—Примѣчаніе. Торги на продажу лѣсныхъ матеріаловъ изъ дачъ вѣдомства Министерства Государственныхъ Имуществъ производятся или въ губернскихъ городахъ или въ уѣздахъ. Въ губернскихъ городахъ торги на продажу лѣсныхъ матеріаловъ производятся особыми торговыми присутствіями, состоящими, подъ предсѣдатель-

ствомъ Губернатора, изъ мѣстнаго Управляющаго Государственными Имуществами, Губернскаго Лѣсничаго и по одному изъ Членовъ Палатъ Казенной и Контрольной; въ тѣхъ губерніяхъ, гдѣ нѣтъ особаго Управленія Государственными Имуществами, Управляющему предоставляется командировать, вмѣсто себя, въ означенное присутствіе одного изъ чиновъ ввѣреннаго ему управленія. Въ уѣздахъ торги производятся въ Уѣздныхъ Полицейскихъ Управленіяхъ (ст. 2539, § II, п. 9, по сему Прод.) или въ Волостныхъ Правленіяхъ, при участіи, въ обоихъ случаяхъ, мѣстнаго Лѣсничаго; на болѣе важныя продажи, въ эти присутствія командируется одинъ изъ чиновъ Губернскаго Управленія Государственныхъ Имуществъ.

1869 Мая 13, собр. узак., № 421, ст. 19, 20, 21, 26.

Прил. къ ст. 2509 (примѣч.): *статья 5 (по Прод. 1863 г.).* — Примѣчаніе 2. Въ тѣхъ изъ учреждаемыхъ для надзора за частною золотопромышленностью округахъ (Т. VII, Особ. Прил., ст. 9, по сему Прод.), гдѣ находятся значительные промыслы, назначаются для надзора за сохраненіемъ общественнаго порядка и безопасности особые Исправники. Исправники сіи, при исполненіи указанныхъ въ Уставѣ о Частной Золотопромышленности обязанностей, руководствуются правилами сего Устава и инструкціею, утверждаемою Министромъ Внутреннихъ Дѣлъ по соглашенію съ Министромъ Финансовъ.

1870 $\frac{\text{Мая 24}}{\text{Іюн. 5}}$, собр. узак., № 535, уст., ст. 2, 16—18.

Прил. къ ст. 2509 (примѣч.): *статья 6 (по Прод. 1863 г.).*—Примѣчаніе 3. Тамъ, гдѣ введено въ дѣйствіе Городовое Положеніе $^{16}/_{28}$ Іюня 1870 года, должности упоминаемыхъ въ примѣчаніи 2 къ сей (6) статьѣ (по Прод. 1868 г.) Членовъ отъ города въ мѣстное Полицейское Управленіе замѣщаются по выбору Городской Думы изъ лицъ, пользующихся правомъ голоса на городскихъ выборахъ.—Сіе примѣчаніе относится также къ статьямъ 2509 (прил., ст. 7, по Прод. 1863 г.) и 4525 (прил., ст. 13, по Прод. 1868 г.).

1870 Іюн. $^{16}/_{28}$, собр. узак., № 597, пол., ст. 2, п. е, прил., ст. 1, п. а, ст. 2.

Прил. къ ст. 2509 (примѣч.): *статья 7.—См. выше, прил. къ ст. 2509, примѣч. (ст. 6, примѣч. 3).*

Прил. къ ст. 2509 (примѣч.): *статья 8 и примѣч. 6.—См. выше, ст. 2509 (примѣч. 3).*

Прил. къ ст. 2509 (примѣч.): *статья 16.—См. выше, ст. 2509 (примѣч. 3).*

Прил. къ ст. 2509 (примѣч.): *статья 25, пунктъ 8.—См. выше, ст. 2509 (примѣч. 3).*

Прил. VI къ ст. 2614—*Отмѣнено.*—[1864 Сент. 28 (41306) ст. 89, 91, 97, 98, 102, 104, 151; 1869 Окт. 13, собр. узак. 1870 г., № 28, прав., ст. 88, 89.]

Прил. къ ст. 2654 (примѣч.): *статья 1.—См. выше, ст. 2548 (примѣч.).*

Прил. къ ст. 4013 (примѣч.): *статья 11.—См. выше, ст. 2463 (примѣч. 6 и 7).*

Прил. къ ст. 4013 (примѣч.): *статья 12.—См. выше, ст. 583 (примѣч. 3).*

Прил. къ ст. 4013 (примѣч.): *статья 15.—См. выше, ст. 583 (примѣч. 3) и 2463 (примѣч. 7).*

Прил. къ ст. 4013 (примѣч.): *статья 16.—См. выше, ст. 2373 (примѣч. 8).*

Прил. къ ст. 4013 (примѣч.): *статья 23.—См. выше, ст. 2463 (примѣч. 6).*

Прил. къ ст. 4013 (примѣч.): *статьи 24 и 25.—См. выше, ст. 2463 (примѣч. 6 и 7).*

Прил. къ ст. 4136 (примѣч.): *статья 3.—См. выше, ст. 21 (примѣч. 4 и 5) и 690 (примѣч.).*

Прил. къ ст. 4181 (дополн.): *статья 1 (по Прод. 1868 г.).*—**Примѣчаніе 2.** Съ упраздненіемъ, въ 1869 году, Брантвахтъ Средней и Малой Невы и съ уменьшеніемъ состава команды Брантвахты Большаго Невскаго фарватера, на С.-Петербургскую Рѣчную Полицію возложены обязанности Брантвахтъ, означенныя въ утвержденной для нихъ въ 1862 году инструкціи, за исключеніемъ нѣкоторыхъ изъ нихъ, оставленныхъ на С.-Петербургскомъ портѣ, на основаніи изданныхъ по сему предмету особыхъ правилъ.—Сіе примѣчаніе относится также къ статьѣ 5 сего приложенія (по Прод. 1868 г.).

1869 Янв. 20, собр. узак., № 99, ст. 1—3, 5.

Прил. къ ст. 4181 (дополн.): *статья 3 (по Прод. 1868 г.).*—**Примѣчаніе.** Съ 1869 года, въ распоряженіе С.-Петербургской Рѣчной Полиціи назначаются ежегодно, на время навигаціи, два офицера флота, съ сохраненіемъ имъ отъ морскаго вѣдомства одного только береговаго содержанія и съ предоставленіемъ Рѣчной Полиціи права производить имъ добавочное довольствіе по ближайшему ея усмотрѣнію; ежегодное же назначеніе отъ морскаго вѣдомства въ Рѣчную Полицію команды матросовъ отмѣнено, съ замѣною ея вольнонаемною прислугою.

1869 Янв. 20, собр. узак., № 99, ст. 4, 6.

Прил. къ ст. 4181 (дополн.): *статья 4 (по Прод. 1868 г.).*—**Примѣчаніе.** Въ 1869 году, постановлено: изъ смѣтныхъ суммъ Морскаго Министерства передавать, ежегодно, въ распоряженіе С.-Петербургской Рѣчной Полиціи, на усиленіе средствъ ея, особыя суммы: а) по случаю возложенія на озна-

ченную Полицію обязанностей упраздняемыхъ Брантвахтъ, пока она будетъ исполнять эти обязанности (ст. 4181, дополн., прил., ст. 1, примѣч. 2, по сему Прод.), и б) по случаю отмѣны ежегоднаго назначенія морскимъ вѣдомствомъ въ Рѣчную Полицію команды матросовъ, впредь пока Морское Министерство вновь найдетъ возможнымъ назначать въ распоряженіе означенной Полиціи флотскихъ нижнихъ чиновъ (ст. 4181, дополн., прил., ст. 3, примѣч., по сему Прод.).

1869 Янв. 20, собр. узак., № 99, ст. 3, 6.

Прил. къ ст. 4181 (дополн.): *статья 5.—См. выше, прил. къ ст. 4181, дополн. (ст. 1, примѣч. 2).*

Прил. къ ст. 4181 (дополн.): *статья 5 (по Прод. 1868 г.).*—Примѣчаніе. Относительно порядка дѣйствія чиновъ С.-Петербургской Рѣчной Полиціи постановлены, въ 1870 году, слѣдующія правила: 1) С.-Петербургскому Оберъ-Полиціймейстеру предоставляется, въ видѣ временной мѣры, въ теченіи 1870 и 1871 годовъ, издавать обязательныя для частныхъ лицъ и обществъ правила о судоходствѣ по мѣстнымъ столичнымъ водамъ и о содержаніи всѣхъ надводныхъ сооруженій, а равно и измѣнять эти правила; 2) о таковыхъ постановленіяхъ своихъ Оберъ-Полиціймейстеръ немедленно доноситъ Первому Департаменту Правительствующаго Сената и представляетъ Министерству Внутреннихъ Дѣлъ; 3) на постановленія Оберъ-Полиціймейстера тѣ недовольныя лица, до коихъ онѣ будутъ непосредственно касаться, могутъ приносить жалобы Первому Департаменту Правительствующаго Сената или Министру Внутреннихъ Дѣлъ, въ мѣсячный срокъ, со дня ихъ распубликованія въ Вѣдомостяхъ С.-Петербургской Городской Полиціи; 4) отъ Министерства Внутреннихъ Дѣлъ зависитъ сдѣлать, въ случаѣ надобности, распоряженіе о дополненіи или измѣненіи въ чемъ либо означенныхъ правилъ, и 5) за неисполненіе или нарушеніе правилъ, изданныхъ Оберъ-Полиціймейстеромъ на основаніи пункта 1 сего примѣчанія и неотмѣненныхъ въ установленномъ порядкѣ, виновные подвергаются наказанію по статьѣ 29 Устава о Наказаніяхъ, налагаемыхъ Мировыми Судьями, если нарушеніе означенныхъ правилъ не влечетъ за собою наказанія на основаніи другихъ, кромѣ вышеприведенной статьи, постановленій.

1870 Іюл. 17, собр. узак., № 646.

Прил. къ ст. 4272.—*См. выше, ст. 4190 (примѣч.).*

Прил. къ ст. 4313: *статьи 7—10.—См. выше, ст. 4313 (примѣч.).*

Прил. къ ст. 4313: *статья 12, примѣч.—См. выше, ст. 4313 (примѣч.).*

Прил. къ ст. 4313: *статья 24.*—Плата за экземпляръ годоваго изданія Вѣдомостей С.-Петербургской Городской Полиціи установляется четыре рубля.

1838 Дек. 14 (11849) пол., § 24; 1839 Ноябр. 9 (12867); 1869 Ноябр. 21, собр. узак., № 890, ст. 1.

Прил. къ ст. 4313: *статья 26.—См. выше, ст. 4513 (примѣч.).*

Прил. къ ст. 4313: *статьи 28—39.—См. выше, ст. 4513 (примѣч.).*

Прил. III къ ст. 4410: *статья 3, пунктъ в. — См. выше, ст. 402 (примѣч.).*

Прил. къ ст. 4415 (примѣч.): *статья 1, примѣч., дополн. (по Прод. 1869 г.).*—Въ 1870 году, дѣйствіе правилъ, изложенныхъ въ примѣчаніи къ статьѣ 1 приложенія къ примѣчанію къ статьѣ 4415 (по Прод. 1868 г.), о сборахъ за прописку паспортовъ или видовъ въ С.-Петербургѣ, продолжено до 1 Января 1871 года.

1867 Ноябр. 24 (45196); 1868 Ноябр. 22, собр. узак., № 933; 1870 Янв. 5, собр. узак., № 71.

Прил. къ ст. 4525: *статья 2 (по Прод. 1868 г.).*—Примѣчаніе. Въ нѣкоторыхъ уѣздахъ суды первой степени упразднены (ст. 22, примѣч. 4; ст. 4013, примѣч. 2 и 3, по Прод. 1869 г.).

1868 Іюн. 30, собр. узак., № 475, ук. Сен., ст. 3; собр. узак., № 476, I, II, ст. 3.

Прил. къ ст. 4525: *статья 4 (по Прод. 1868 г.).*—Примѣчаніе. Предметы вѣдомства учрежденій городскаго общественнаго управленія, образованныхъ на основаніи Городоваго Положенія $^{16}/_{28}$ Іюня 1870 года, указаны въ Особомъ Приложеніи къ сему Учрежденію (по сему Прод.) и въ подлежащихъ Учрежденіяхъ и Уставахъ, по принадлежности.—Сіе примѣчаніе относится также къ статьямъ 5—7, 9 и 10 сего приложенія (по Прод. 1868 г.).

1870 Іюн. $^{16}/_{28}$, собр. узак., № 597, пол. и прил.

Прил. къ ст. 4525: *статьи 5—7.—См. выше, прил. къ ст. 4525 (ст. 4, примѣч.).*

Прил. къ ст. 4525: *статьи 9 и 10.—См. выше, прил. къ ст. 4525 (ст. 4, примѣч.).*

Прил. къ ст. 4525: *статья 10 (по Прод. 1868 г.).*—Примѣчаніе. Тамъ, гдѣ введено въ дѣйствіе Городовое Положеніе $^{16}/_{28}$ Іюня 1870 года, Сиротскіе Суды состоятъ, подъ предсѣдательствомъ Городскаго Головы, изъ Членовъ, избираемыхъ, на три года, частными собраніями сословій купеческаго, мѣщанскаго и ремесленнаго.

1870 Іюн. $^{16}/_{28}$, собр. узак., № 597, пол., ст. 2, п. е, прил., ст. 4.

Прил. къ ст. 4525: *статья 12 (по Прод. 1868 г.).*—Примѣчаніе. Торговые Словесные Суды, за упраздненіемъ Уѣздныхъ Судовъ, присоединены къ мѣстнымъ Городскимъ Думамъ (ст. 4543, примѣч. 4, по Прод. 1869 г.).

1868 Янв. 18, собр. узак., № 60.

Прил. къ ст. 4525: *статья 13.—См. выше, прил. къ ст. 2509, примѣч. (ст. 6, примѣч. 3).*

Прил. къ ст. 5630.—*См. выше, ст. 5630 (примѣч. 2).*

ПРИЛОЖЕНІЯ

къ Продолженію 1871 года Свода Зак., Т. II, Ч. I, Общ. Губ. Учр.

Приложеніе къ статьѣ 2614 (п. 6, примѣч. 2).

Правила о порядкѣ счисленія отпускныхъ нижнихъ чиновъ морскаю вѣдомства въ губерніяхъ и о перечисленіи безсрочно-отпускныхъ сего вѣдомства въ отставку.

I.—*О счисленіи въ губерніяхъ отпускныхъ нижнихъ чиновъ.*

1. Счисленіе въ губерніяхъ нижнихъ чиновъ морскаго вѣдомства, уволенныхъ въ безсрочный и временной отпуски, составляетъ обязанность съ одной стороны уѣздныхъ и городскихъ полицій, а съ другой Губернскихъ Воинскихъ Начальниковъ и другихъ лицъ, исполняющихъ ихъ обязанности. Счисленіе отпускныхъ, проживающихъ въ портовыхъ городахъ, изъемлется изъ вѣдѣнія портоваго начальства и переходитъ на общемъ основаніи къ мѣстнымъ Губернскимъ и другимъ Воинскимъ Начальникамъ, за исключеніемъ счисленія отпускныхъ, жительствующихъ въ Кронштадтѣ и Николаевѣ (Херсонской губерніи), которое остается на обязанности Штаба и Управленія сихъ портовъ.

1869 Окт. 13, собр. узак. 1870 г., № 28, прав., ст. 87.

2. Для удобства и вѣрности въ счисленіи отпускныхъ нижнихъ чиновъ, особенно для отклоненія затрудненій при призывѣ ихъ на службу, содержатся въ каждомъ Полицейскомъ Управленіи, какъ Уѣздномъ, такъ и Городскомъ, одинъ общій именной алфавитный списокъ симъ чинамъ безъ подраздѣленія по командамъ и по роду оружія и два реестра: одинъ объ отпускныхъ, отлучившихся въ вѣдомство иной полиціи, другой объ отпускныхъ прибывшихъ въ временныя отлучки съ постоянныхъ мѣстъ жительства, примѣняясь къ формамъ, установленнымъ правилами о порядкѣ счисленія отпускныхъ нижнихъ чиновъ сухопутнаго вѣдомства въ губерніяхъ и о перечисленіи отпускныхъ сего вѣдомства въ безсрочный отпускъ и отставку (ст. 2614, п. 6, прил., по Прод. 1868 г.).

Тамъ же, ст. 88.

3. Городскія и уѣздныя полиціи, относительно счисленія отпускныхъ морскаго вѣдомства, руководствуются вполнѣ вышеуказанными правилами (ст. 2), съ тою лишь разницею въ обязанностяхъ полицій городовъ Кронштадта и Николаева (Херсонской губерніи), что онѣ доставляютъ установленную объ отпускныхъ отчетность не къ мѣстнымъ Губернскимъ Воинскимъ Начальникамъ, а въ Штабъ и Управленіе Главныхъ Командировъ Кронштадтскаго и Николаевскаго портовъ.

Тамъ же, ст. 89.

II. — *О перечисленіи безсрочно-отпускныхъ въ отставку.*

4. На основаніи послужныхъ списковъ, повѣрепныхъ установленнымъ порядкомъ, составляются ежегодно, въ Маѣ мѣсяцѣ, отдѣльные по каждому городу и уѣзду именные списки безсрочно-отпускнымъ, выслуживающимъ срокъ на отставку къ 1 предстоящаго Января, для разсылки ихъ въ тѣ Уѣздныя и Городскія Полицейскія Управленія, въ вѣдѣніи коихъ эти люди проживаютъ.

Тамъ же, ст. 114.

5. По полученіи именныхъ списковъ, въ предъидущей (4) статьѣ означенныхъ, Уѣздныя и Городскія Полицейскія Управленія требуютъ по нимъ отъ отпускныхъ нижнихъ чиновъ подлинные билеты и за тѣмъ препровождаютъ оные, при тѣхъ же именныхъ спискахъ, къ Губернскимъ Воинскимъ Начальникамъ для дальнѣйшаго распоряженія, а самимъ отпускнымъ, вмѣсто отобранныхъ у нихъ билетовъ, выдаютъ на свободное жительство въ томъ или другомъ мѣстѣ временное свидѣтельство (ст. 2614, п. 6, прил., ст. 23, прил., по Прод. 1868 г.). Если кѣмъ либо изъ отпускныхъ потерянъ прежній билетъ, то объ этомъ должно быть сдѣлано надлежащее отъ Полицейскаго Управленія удостовѣреніе на вышеозначенныхъ спискахъ и, сверхъ того, объ утратѣ билета объявляется въ Губернскихъ Вѣдомостяхъ, на общемъ основаніи.

Тамъ же, ст. 115.

6. На основаніи доставленныхъ по статьѣ 5 именныхъ списковъ и билетовъ изготовляются въ Управленіяхъ Губернскихъ Воинскихъ Начальниковъ и другихъ подлежащихъ лицъ паспорты, со включеніемъ въ оные изъ прежнихъ билетовъ всѣхъ перемѣнъ, происшедшихъ въ быту нижнихъ чиновъ во время состоянія ихъ въ отпуску.

Тамъ же, ст. 116.

7. Срокомъ для перечисленія безсрочно-отпускныхъ въ отставку назначается 1 Января. Губернскіе Воинскіе Начальники и другія подлежащія лица, коихъ власти предоставляется таковое перечисленіе, препровождаютъ паспорты при подлинныхъ именныхъ спискахъ въ Уѣздныя и Городскія Полицейскія Управленія, по мѣсту жительства людей, и отмѣчаютъ о перечисленныхъ нижнихъ чинахъ въ алфавитныхъ спискахъ.

Тамъ же, ст. 118.

8. Паспорты выдаются Полицейскими Управленіями уволеннымъ въ отставку нижнимъ чинамъ на руки, и временныя свидѣтельства отбираются отъ нихъ для уничтоженія.

Тамъ же, ст. 119.

9. Отставные нижніе чины, по отправленіи на нихъ въ полиціи паспортовъ, исключаются по алфавитнымъ спискамъ изъ числа безсрочно-отпускныхъ, и за тѣмъ окончательно перечисляются изъ военнаго въ гражданское вѣдомство.

Тамъ же, ст. 120.

Приложеніе къ статьѣ 4068 (примѣч. 1).

Правила о распредѣленіи лежащихъ на Палатахъ Уголовнаго и Гражданскаго Суда обязанностей по опекунскимъ дѣламъ между другими мѣстными установленіями и о порядкѣ обжалованія дѣйствій и постановленій Дворянскихъ Опекъ и Городскихъ Сиротскихъ Судовъ въ мѣстностяхъ, гдѣ введены въ дѣйствіе Судебные Уставы 20 Ноября 1864 года.

1. Въ мѣстностяхъ, гдѣ образованы судебныя установленія по Уставамъ 20 Ноября 1864 года, лежащія на Палатахъ Уголовнаго и Гражданскаго Суда и равныхъ имъ судебныхъ мѣстахъ обязанности по опекунскимъ дѣламъ распредѣляются, по закрытіи сихъ мѣстъ, между другими мѣстными установленіями, на основаніи правилъ, изложенныхъ ниже, въ статьяхъ 2—4 сего приложенія.

1869 Февр. 17, собр. узак., № 152, I.

2. Ревизія опекунскихъ отчетовъ (Зак. Гражд., ст. 288) возлагается непосредственно на Дворянскія Опеки и Городскіе Сиротскіе Суды, по принадлежности.

Тамъ же, I, ст. 1.

3. Представленія о продажѣ и залогѣ, въ указанныхъ пунктами 2 (по Своду) и 3 (по Прод. 1863 г.) статьи 277 Законовъ Гражданскихъ и статьею 281 тѣхъ же Законовъ слу-

чаяхъ, имуществъ лицъ, состоящихъ подъ опекою, поступаютъ изъ Дворянскихъ Опекъ и Городскихъ Сиротскихъ Судовъ непосредственно къ Губернатору, который вноситъ дѣло съ своимъ заключеніемъ въ Правительствующій Сенатъ.

Тамъ же, I, ст. 2.

4. Обязанности по утвержденію раздѣловъ наслѣдствъ, когда въ числѣ наслѣдниковъ находятся малолѣтные (Зак. Гражд., ст. 1336), возлагаются на Окружный Судъ.

Тамъ же, I, ст. 3.

5. Жалобы на дѣйствія и постановленія опекунскихъ установленій приносятся тому Окружному Суду, въ округѣ котораго сіи установленія состоятъ.

Тамъ же, II, ст. 1.

6. Жалобы сіи (ст. 5) могутъ быть двухъ родовъ: 1) на медленность, на отказъ въ совершеніи предписаннаго закономъ дѣйствія и вообще на отступленіе опекунскими установленіями отъ законнаго порядка, и 2) на самое существо постановленій, если ими нарушаются права личныя или имущественныя просителя или лица, состоящаго подъ опекою.

Тамъ же, II, ст. 2.

7. Жалобы на опекунскія установленія приносятся въ мѣсячный срокъ, который исчисляется: для лицъ, коимъ постановленіе опекунскаго мѣста было объявлено, со дня объявленія, а для прочихъ,—со дня приведенія постановленія въ исполненіе; но подача жалобы на медленность опекунскихъ установленій не ограничивается никакимъ срокомъ.

Тамъ же, II, ст. 3.

8. Жалобы, приносимыя на опекунскія установленія, подаются въ сіи послѣднія и, вмѣстѣ съ объясненіями оныхъ, должны быть доставлены ими въ Окружный Судъ не позднѣе мѣсячнаго срока со времени подачи жалобы; но жалобы на медленность или на отказъ въ принятіи или въ представленіи въ Окружный Судъ поданной уже въ опекунское мѣсто жалобы подаются прямо въ Окружный Судъ.

Тамъ же, II, ст. 4.

9. По жалобамъ на медленность, на отказъ опекунскихъ установленій въ совершеніи предписаннаго закономъ дѣйствія, или на отступленіе ими отъ законнаго порядка, установленія сіи ограничиваются доставленіемъ Окружному Суду своего объясненія, не требуя возраженій отъ частныхъ лицъ.

Тамъ же, II, ст. 5.

10. По жалобѣ, приносимой на самое существо постановленія, опекунскія установленія сообщаютъ оную опекуну или тому лицу, правъ котораго касается жалоба, для представленія, буде желаютъ, возраженій въ Окружный Судъ, не позднѣе двухнедѣльнаго срока со дня полученія сей жалобы.

Тамъ же, II, ст. 6.

11. Если Окружный Судъ признаетъ нужнымъ имѣть для разрѣшенія жалобы или дополнительное объясненіе отъ опекунскихъ установленій, или объясненіе отъ лица, участвующаго въ дѣлѣ, то назначаетъ для сего срокъ, съ присовокупленіемъ повѣстнаго.

Тамъ же, II, ст. 7.

12. По поданной жалобѣ, Окружный Судъ можетъ пріостановить исполненіе обжалованнаго распоряженія, если ходатайство о томъ просителя признано будетъ уважительнымъ.

Тамъ же, II, ст. 8.

13. Жалобы разрѣшаются Окружнымъ Судомъ по выслушаніи заключенія Прокурора (ср. Уст. Гражд. Судопр. 20 Ноября 1864 г., ст. 343, п. 3).

Тамъ же, II, ст. 9.

14. Жалобы на постановленія Окружнаго Суда приносятся Судебной Палатѣ въ мѣсячный срокъ порядкомъ, указаннымъ въ статьяхъ 784 и 786 Устава Гражданскаго Судопроизводства 20 Ноября 1864 года, и разрѣшаются Палатою по правиламъ статей 788—791 того же Устава; но подача жалобы въ Судебную Палату на медленность Окружнаго Суда не ограничивается никакимъ срокомъ.

Тамъ же, II, ст. 10.

15. Иски на членовъ опекунскихъ установленій о вознагражденіи за вредъ и убытки, причиненные ихъ нерадѣніемъ, неосмотрительностію или медленностію, предъявляются въ той Судебной Палатѣ, въ округѣ которой находятся тѣ установленія, въ срокъ, указанный въ статьѣ 1318 Устава Гражданскаго Судопроизводства, и производится порядкомъ, опредѣленнымъ въ статьяхъ 1316, 1319, 1321—1326, 1328—1330 того же Устава.

Тамъ же, II, ст. 11.

Означеніе

статей Первой Части Втораго Тома Свода Законовъ 1857 года, при коихъ указанія на постановленія дополнены при Продолженіи 1871 года.

При ст. 21, прим. 9 (по Прод. 1869 г.) указанія дополнены: 1866 Март. 7 (43077) ст. 16—20; 1868 Іюн. 30, собр. узак., № 476, I, II, ст. 3.

При ст. 22, прим. 4 (по Прод. 1869 г.)—1865 Окт. 19 (42587) ст. 51; 1869 Март. 10, собр. узак., № 180, I, A, ст. 1; IV.

При ст. 22, прим. 5 (по Прод. 1868 г.)—1865 Окт. 19 (42587) ст. 51.

При ст. 22, прим. 6 (по Прод. 1869 г.)—1866 Март. 7 (43077) ст. 16—20; 1868 Іюн. 30, собр. узак., № 476, I, II, ст. 3.

При ст. 25, прим. 3 (по Прод. 1868 г.)—1865 Окт. 19 (42587) ст. 51; 1868 Іюн. 30, собр. узак., № 475, ук. Сен., ст. 3; собр. узак., № 476, I, II, ст. 3; 1869 Март. 10, собр. узак., № 180, I, A, ст. 1; IV.

При ст. 23, прим. 5 (по Прод. 1868 г.)—1865 Окт. 19 (42587) ст. 51; 1868 Іюн. 30, собр. узак., № 475, ук. Сен., ст. 3; собр. узак., № 476, I, II, ст. 3; 1869 Март. 10, собр. узак., № 180, I, A, ст. 1; IV.

При ст. 244, прим. 2 (по Прод. 1869 г.)—1869 Март. 10, собр. узак., № 180, II, ст. 1, 3—10.

При ст. 345—1869 Окт. 27, собр. узак., № 794.

При ст. 357, прим. 3 (по Прод. 1868 г.)—1870 Окт. 19, собр. узак., № 889.

При ст. 420 (по Прод. 1868 г.)—1870 Апр. 28, собр. узак., № 429, ст. 2.

При ст. 566 — 1869 Мая 13, собр. узак., № 421, ст. 6.

При ст. 716, § II, п. 16, прим. 2, доп. (по Прод. 1869 г.)—1869 Февр. 3, собр. узак., № 255; Мая 28, собр. узак., № 501.

При ст. 716, § II, п. 16, прим. 3 (по Прод. 1869 г.)—1869 Іюн. 30, собр. узак., № 544, ук. Сен.

При ст. 716, прим. (по Прод. 1868 г.)—1869 Дек. 23, собр. узак. 1870 г., № 119, мн. Гос. Сов., ст. 1, 2, 4 и шт.

При ст. 719, прим. (по Прод. 1869 г.) указанія дополнены: 1870 Март. 6, собр. узак., № 342.

При ст. 752—1870 Іюн. $^{16}/_{28}$, собр. узак., № 597, пол., ст. 11.

При ст. 2373, прим. 2 (по Прод. 1869 г.)—1869 Март. 10, собр. узак., № 180, IV.

При ст. 2373, прим. 5 (по Прод. 1869 г.)—1869 Март. 10, собр. узак., № 180, II; Дек. 29, собр. узак. 1870 г., № 93.

При ст. 2422, прим. (по Прод. 1868 г.)—1869 Февр. 20, собр. узак., № 874.

При ст. 2463, прим. 5 (по Прод. 1869 г.)—1869 Мая 26, собр. узак., № 452.

При ст. 2539, § III, прим. 1 (по Прод. 1868 г.)—1870 Янв. 9, собр. узак., № 60.

При ст. 2539, § III, прим. 2 (по Прод. 1869 г.)—1868 Ноябр. 25, собр. узак. 1869 г., № 14, прав., ст. 5.

При ст. 2555—1870 Апр. 6, собр. узак., № 351, I, ст. 1.

При ст. 2810, доп. 1 (по Прод. 1863 г.)—1869 Ноябр. 10, собр. узак., № 870.

При ст. 4213, п. 11, прим. (по Прод. 1869 г.)—1868 Дек. 26, собр. узак. 1869 г., № 52.

При ст. 5632 (по Прод. 1868 г.)—1869 Іюн. 2, собр. узак., № 505, ст. 4.

При ст. 5637, прим. (по Прод. 1869 г.)—1869 Март. 18, собр. узак., № 297.

Въ прил. къ ст. 716, прим. (по Прод. 1868 г.): при доп. I (по Прод. 1869 г.)—1869 Окт. 16, собр. узак., № 778.

Въ прил. къ ст. 4181, доп. (по Прод. 1868 г.): при ст. 5, прим. (по Прод. 1869 г.)—1869 Март. 10, собр. узак., № 224, ст. 1, 5, 7—9, 12, 13.

Въ прил. къ ст. 5628: при ст. 1 (по Прод. 1868 г.)—1869 Іюн. 2, собр. узак., № 505, ст. 3.

Хронологическій Указатель

къ Продолженію 1871 года Первой Части Втораго Тома Свода Законовъ.

Годы, мѣсяцы, числа и нумеры постановленій.	Статьи по Продолженію 1871 г. I Части II Тома Свода.
Продолженіе Общаго Губернскаго Учрежденія.	
1797 Апр. 5 (17906) § 5.	3627.
1837 Іюн. 3 (10303) § 30 (п. 56) .	2539 (§ IV, п. 4).
1838 Дек. 14 (11819) пол., § 24 .	4313 (прил., ст. 24).
1839 Ноябр. 9 (12867).	
1845 Янв. 2 (18580) ст. 22, прим. 3.	735 (прим. 3).
1848 Март. 3 (22047).	
1849 Апр. 14, свѣд. Мин. Имп. Двора.	5627.
1853 Апр. 27 (27185).	468 (прим. 1).
— Іюл. 13 (27445) п. 3 . .	2539 (§ IV, п. 4).
1856 Янв. 16 (30056) п. 1 . .	735 (прим. 3).
— Мая 13 (30193) §§ 53, 55 (прил.), 61—76	2539 (§ IV, п. 4).
— Авг. 14 (30847) ч. I, § 58. - II, §§ 56, 60, 61, 62 (прил.), 72, 74, 75, 77—79, 81, 85. .	
1856 Сент. 21 (30970).	5627.
1858 Мая 12 (33147).	2539 (§ IV, п. 4).
1861 Февр. 19 (36657) ст. 190, 191.	2693 (прим.), 4120.
— — 19 (36659) ст. 124, 134—138	
— Іюн. 4 (37197) ст. 102 .	2539 (§ II, п. 6).
1862 Дек. 25 (39087).	26 (прим.).
1863 Іюн. 26 (39792) пол., ст. 9 .	2518 (прим. 3).
1864 Сент. 28 (41306) ст. 88	2539 (§ IV, п. 4).
1864 Сент. 28 (41306) ст. 89, 91 .	2539 (§ IV, п. 4), 2614 (прил. VI).
- 97, 98 .	2614 (прил. VI).
- 101 . .	619 (прим.).
- 102, 104, 151	2614 (прил. VI).
— Ноябр. 20 (41478) ст. 29 . .	1213 (доп.).
1865 Окт. 19 (42587) ст. 51 . .	21 (прим. 5), 22 (прим. 4, въ цит.; 5, въ цит.), 23 (прим. 3, въ цит.; 5, въ цит.) 44, 84, 233, 281, 336, 370, 373, 583 (прим.), 2438 и прим., 2560, 4062 (прим. 5), 4067 — 4069, 4136 (прим., прил., ст. 3), 4563—4565.
1866 Март. 7 (43077) ст. 16—20 .	21 (прим. 8, 9, въ цит.), 22 (прим. 6, въ цит.), 60, 88, 169, 170, 174, 244 (доп.), 369, 490, 544, 587, 590, 635, 668 (прим.), 704, 716 (§ I, п. 5), 733 (прим. 1), 715, 791 — 794, 799, 801, 824, 986.
— Мая 23, свѣд. Мин. Имп. Двора.	5627.
— Дек. 22 (44024) ст. 7	21 (прим. 4), 22 (прим. 2), 80 (прил., ст. 2), 83 (прил., ст. 4, 9), 193 (прил.), 345 (прим. 1), 353, 355, 370, 435, 486, 490, 493, 505, 547 (прим. 2), 558 (п. 1, 3, 4—6, 7, 9, 11, 12, 14, 15), 562, 564 — 567, 668 (п. 2), 670, 689, 700, 805, 859, 868 (п. 2), 1070, 1100, 1213, 1866—1868, 1871, 1872, 2016, 2435, 2471, 2560, 2564, 2903, 4081 (прим.), 4094 (прим. 1), 4136 (прим., прил., ст. 3).

Годы, мѣсяцы, числа и нумеры постановленій.	Статьи по Продолженію 1871 г. I Части II Тома Свода.	Годы, мѣсяцы, числа и нумеры постановленій.	Статьи по Продолженію 1871 г. I Части II Тома Свода.
1866 Дек. 22 (44024) ст. 8—13. . .	1213, 1872.	1868 Ноябр. 22, собр. узак., № 933.	4415 (прим., прил., ст. 1, прим., доп.).
- 16	1213 и прил. (ст. 2, прим. 1), 1872.	— — 23, собр. узак. 1869 г., № 14, прав., ст. 5	2539 § III, прим. 2, въ цит.).
1867 Март. 6 (44314) ст. 2.	2809 (доп. 1), 2857 и прим., 2871 (прим. 2).	— Дек. 7, собр. узак. 1869 г., № 318, пол., ст. 33	497 (прим.).
- 3.	2809(доп.1),2821 (прим. 1), 2857 и прим., 2871 (прим. 2).	— — 24. собр. узак. 1869 г., № 39, мн. Гос. Сов., I, ст. 3.	312 (прим. 2), 314, 312, 716 (прим., прил., ст. 8, прим. 1).
— Іюн. 25 (44745) пол., ст. 2, 10.	2539 (§ IV, п. 4).	- 6.	716 (прим., прил.,ст. 8, прим. 1).
— Іюл. 3 (44798).	3627.	- 9, 10 . . .	312 (прим. 2), 314, 312.
— Ноябр. 24 (45196).	4115 (прим., прил., ст. 1, прим., доп.).	- 11 . . .	716 (прим., прил., ст. 8, прим. 2).
— Дек. 9 (45239) ук. Сен., III, IV.	1213 (прим.), 1872.	— — 26, собр. узак. 1869 г., № 52	1213 (п. 11, прим., въ цит.).
1868 Янв. 16, собр. узак., № 128, мн. Гос. Сов., IV, ст. 2. . . шт.	716 (прим., прил., ст. 3, прим.; ст. 4, 5, 7, 8, 11).	1869 Янв. 1, собр. узак., № 36, пол., ст. 16. .	127 (прим. 2), 2810 (п. 2).
— — 18, собр. узак., № 60 .	733 (прим. 3).	— — 6, собр. узак., № 66, ст. 11 и прим.	2539 § I, п. 22, доп.), 2680.
— Март. 2, собр. узак. 1869 г., № 686, пол., ст. 80, Б, п. б.	4525 (прил., ст. 12, прим.).	— — 13, собр. узак., № 71 .	386 прил. I, ст. 2, п. 5, прим.), 677 и прил., 510 (прим.), 576, 678, 680 прил., ст. 29).
— Апр. 17, собр. узак., № 578, пол., ст. 92. .	2539 (§ I, доп. 3, 4119 (§ I).	— — 20, собр. узак., № 99, ст. 1, 2 . . .	4181 (доп., прил., ст. 1, прим. 2; ст. 5).
— Іюн. 4, собр. узак., № 428, пол., ст. 80, Б, п. б, г, е .	127 (прим. 2), 2810 (п. 2).	- 3.	4181 (доп., прил., ст. 1, прим. 2; ст. 4, прим., ст. 3).
— — 10, собр. узак., № 574.	2539 (§ I, доп. 3), 4119 (§ I).	- 4.	4181 (доп., прил., ст. 3, прим.).
— — 30, собр. узак., № 475, ук. Сен., ст. 3.	2539 § IV, доп. 3.	- 5.	4181 (доп., прил., ст. 1, прим. 2; ст. 3).
— — 30, собр. узак., № 476, I, II, ст. 3 . .	23 (прим. 3, въ цит.: 5, въ цит.), 4525 (прил., ст. 2, прим.). 21 (прим. 5, 8, 9, въ цит.), 22 (прим. 6, въ цит.), 23 (прим. 3, въ въ цит.: 5, въ цит.), 11, 60, 84, 88, 169, 170, 174, 233, 244 (доп.), 281, 336, 369, 370, 373, 490, 544, 583 (прим.), 587, 590, 635, 668 (прим.), 701, 716 (§ I, п. 5), 733 (прим. 1), 745, 791—794, 799, 801, 824, 986, 2438 и прим., 2560, 4067—4069, 4136 (прим., прил., ст. 3), 4525 (прил., ст. 2, прим.), 4563—4565.	- 6.	4181 (доп., прил., ст. 3, прим.; ст. 4, прим.).
		— Февр. 3, собр. узак., № 255.	716 (§ II, п. 16, прим. 2, доп., въ цит.).
		— — 17, собр. узак., № 152. I, ст. 2. . . . II	4068 (прим. 1 и прил.), 4069, 4070, 4564, 4565. 528 (прим.), 532, 631. 531 (прим.), 632.
		— — 17, собр. узак., № 203.	2809 (доп. 1), 2821 (прим. 1), 2857 и прим., 2871 (прим. 2).
		— — 20, собр. узак., № 874.	2422 (прим., въ цит.).

Годы, мѣсяцы, числа и нумеры постановленій.	Статьи по Продолженію 1871 г. I Части II Тома Свода.	Годы, мѣсяцы, числа и нумеры постановленій.	Статьи по Продолженію 1871 г. I Части II Тома Свода.
1869 Март. 3, собр. узак., № 244, прав., ст. 3 . .	305 (прим.).	1869 Март. 10, собр. узак., № 180, III, ст. 1 . . .	716 (прим., прил., ст. 3, прим.; ст. 4, 5, 7, 8, 11; доп. 1, п. 5) и доп. 3, 733 (прим. 3).
- 6 . .	2539 (§ II, п. 1, прим.), 2737 (прим.).	- 2 . . .	2373 (прим. 8), 4013 (прим., прил., ст. 16).
- 7, 8 .	505 (прим.).	IV	21 (прим. 5), 22 (прим. 4, въ цит.), 23 (прим. 3, въ цит.; 5, въ цит.), 44, 84, 233, 281, 336, 370, 373, 583 (прим.), 2373 (прим. 2, въ цит.), 2438 и прим., 2560, 4067—4069, 4136 (прим., прил., ст. 3), 4563—4565.
- 14—16.	2819 (доп. 2).		
— — 8, собр. узак., № 398, пол., ст. 22, п. б, е (прил., ст. 16)	2539 (§ IV, доп. 2), 4119 (§ IV).		
— Март. 10, собр. узак., № 180, I, А, ст. 1 . .	21 (прим. 5), 22 (прим. 4, въ цит.), 23 (прим. 3, въ цит.; 5, въ цит.), 44, 84, 233, 281, 336, 370, 373, 583 (прим.), 2373 (прим. 6), 2438 и прим., 2560, 4013, 4067 — 4069, 4136 (прим., прил., ст. 3), 4543, 4549, 4563—4565.	— — 10, собр. узак., № 184, ст. 19 . . .	1872, 2017 — 2372, 3643—4006.
		— — 10, собр. узак., № 224, ст. 1, 5, 7—9, 12, 13	4181 (доп., прил., ст. 5, прим., въ цит.).
- 45, 46; Б, - 1—4 .	2373 (прим. 7).	— Март. 13, собр. узак., № 226.	2463 (прим. 8).
II	2373 (прим. 5, въ цит.).	— — 14, собр. узак., № 227.	4181 (прим. 4), 4183.
ст. 1 . . .	60 (прим. 2), 244 (прим. 2, въ цит.), 2463 (прим. 6), 2474 (§ III), 2478 (доп. 1, 2), 2548 (прим.), 2631 (прим., прил., ст. 1), 4013 (прим., прил., ст. 11, 23—25), 4129.	— — 18, собр. узак., № 297.	5637 (прим., въ цит.).
		— — 21, собр. узак., № 314, п. б	621 (п. 3, доп.).
- 2 . . .	583 (прим. 3), 590, 2478 (доп.), 2548 (п. 4), 4013 (прим., прил., ст. 12, 15), 4081 (доп. 2), 4094 (прим. 2).	— Апр. 5, собр. узак., № 254, I, ст. 26 . . .	2539 (§ III, п. 7, прим. 3), 4119 (§ III, п. 3).
		— — 15, собр. узак., № 332.	2387 (доп. 1, прим.) и доп. 2.
- 3 . . .	60 (прим. 2), 244 (прим. 2, въ цит.), 2463 (прим. 6), 2474 (§ III), 2478 (доп. 1, 2), 4013 (прим., прил., ст. 11, 23—25).	— — 18, собр. узак., № 399, пол., II, п. 4, 5.	623 (доп. 3), 626, 716 (§ VII, п. 43), 2474 (§ I, п. 4), 2539 (§ III, п. 11), 4119 (§ III, п. 7).
- 4—10 .	244 (прим. 2, въ цит.).	п. 6—9 . . .	2474 (§ I, п. 4, доп.).
- 5 . . .	631 (прим. 2), 716 (§ VII, п. 38) и прим. (прил., ст. 15, п. 8), 2373 (прим. 9), 2539 (§ III, п. 10), 2553 (прим.), 2571 (п. 27), 2720, 2721, 4119 (§ III, п. 6), 4131 (прим. 1).	- 13, 15 . . .	623 (доп. 3), 626, 716 (§ VII, п. 43), 2474 (§ I, п. 4), 2539 (§ III, п. 11), 4119 (§ III, п. 7).
		— — 23, собр. узак., № 521, прав., §§ 9, 10.	2539 (§ IV, п. 5, прим.), 4119 (§ IV, п. 5).
- 7—9 .	2373 (прим. 9).	— — 28, собр. узак., № 301.	2168 (прим.), 4148, 4190 (прим.), 4241, 4272 (прил.), 4343, 4345, 4420—4422.
- 8, п. г .	262 (прим. 3).		

Годы, мѣсяцы, числа и нумеры постановленій.	Статьи по Продолженію 1871 г. I Части II Тома Свода.
1869 Мая 12, собр. узак., № 414, I, ст. 1, 2 . .	25 (п. 21, прил., ст. 10), 553 (прим.), 1093 (прим.), 1213 (прил., ст. 7, прим.; ст. 8), 2474 (§ II, п. 12), 2539 (§ II, п. 9).
- 4. . . .	551 (прим. 3), 1213 (прил., ст. 7, прим.; ст. 8), 2539 (§ II, п. 9).
- 5, п. 6 .	1213 (прил., ст. 7, прим.).
— — 13, собр. узак., № 421, ст. 6	566 (въ цит.).
- 19	1213 (прил., ст. 8, прим.).
- 20	25 (п. 21, прил., ст. 10), 553 (прим.), 1093 (прим.), 1213 (прил., ст. 8, прим.), 2474 (§ II, п. 12), 2539 (§ II, п. 9).
- 21	1213 (прил., ст. 8, прим.), 2539 (§ II, п. 9).
- 26	551 (прим. 3), 1213 (прил., ст. 8, прим.), 2539 (§ II, п. 9).
— — 19, собр. узак., № 392, ст. 2	2373 (прим. 9).
— — 26, собр. узак., № 450, ст. 1, 2 . . .	168 (прим. 2).
— — 26, собр. узак., № 452.	2463 (прим. 5, въ цит.).
— — 26, собр. узак., № 575, I, ст. 1, 2 . .	102 (прим.), 417, 591 (п. 3), 768, 2385, 2412 (§ II, п. 3), 4110 (прил., III, ст. 3, п. в).
— — 28, собр. узак., № 501.	716 (§ II, п. 16, прим. 2, доп., въ цит.).
— Іюн. 2, собр. узак., № 505, ст. 1	5627, 5630 (прим. 2) и прил.
- 3	5628 (прил., ст. 1, въ цит.).
- 4	5632 (въ цит.).
- 6	5628 (прим.), 5630 (прим. 2) и прил.
— — 3, собр. узак., № 513, пол., ст. 16 и прим. . . .	4027 (доп.).
— — 30, собр. узак., № 544, ук. Сен. . . .	716 (§ II, п. 16, прим. 3, въ цит.).

Годы, мѣсяцы, числа и нумеры постановленій.	Статьи по Продолженію 1871 г. I Части II Тома Свода.
1869 Іюл. 15, собр. узак., № 877, пол., ст. 283 .	2698 (прим. 2).
- 402 .	716 (§ V, п. 29, прим. 2).
— Авг. 13, собр. узак., № 670.	4213 (доп.).
— Авг. 27, собр. узак., № 672.	542 (прим.).
— Окт. 13, собр. узак. 1870 г., № 28	716 (§ II, п. 16, прим. 4).
прав., ст. 60 (п. а) .	1078 (прим.).
- 78 (прил., ст. 4, п. 5 и прим., п. 7; ст. 16, 17 . .	2539 (§ IV, п. 2, доп.), 4119 (§ I, п. 4).
ст. 18, 20 . .	2539 (§ IV, п. 4).
- 22, 23, 26, 27	2539 (§ IV, п. 2, доп.), 4119 (§ I, п. 4).
- 38—40, 43.	2539 (§ IV, п. 4).
- 82	2539 (§ IV, п. 2, доп.), 4119 (§ I, п. 4).
- 87	2539 (§ IV, п. 4), 2611 (п. 6, прим. 2 и прил., ст. 1), 2618, 2640 (п. 4), 2700, 4119 (§ IV, п. 5).
- 88, 89 . .	649 (прим.), 2539 (§ IV, п. 4), 2611 (п. 6, прим. 2 и прил., ст. 2, 3), 2618, 2640 (п. 4), 2700, 4119 (§ IV, п. 5).
- 105, 110—112	2539 (§ IV, п. 4).
- 113	2611 (п. 6, прим. 2), 2618, 2640 (п. 4), 2700, 4119 (§ IV, п. 5).
- 114	2611 (п. 6, прим. 2 и прил., ст. 1), 2618, 2640 (п. 4), 2700, 4119 (§ IV, п. 5).
- 115	866 (прим. 9), 2611 (п. 6, прим. 2 и прил., ст. 5), 2618, 2640 (п. 4), 2700, 4119 (§ IV, п. 5).
- 116	2611 п. 6, прим. 2 и прил., ст. 6), 2618, 2640 (п. 4), 2700, 4119 (§ IV, п. 5).
- 117	2611 (п. 6, прим. 2), 2618, 2640 (п. 4), 2700, 4119 (§ IV, п. 5).
- 118—120 . .	2611 (п. 6, прим. 2 и прил., ст. 7—9), 2618, 2640 (п. 4), 2700, 4119 (§ IV, п. 5).

Годы, мѣсяцы, числа и нумеры постановленій.	Статьи по Продолженію 1871 г. I Части II Тома Свода.	Годы, мѣсяцы, числа и нумеры постановленій.	Статьи по Продолженію 1871 г. I Части II Тома Свода.
	25 (прим. 4), 351 (прим. 2), 352, 513, 514, 523, 525, 625, 673 (прил. I, ст. 8), 689, 700, 701, 716 (прим. и прил., ст. 1, прим. 2; ст. 6, 29), 720 (прим. 1, 2), 722, 735 (прим. 2), 761, 859, 895, 2539 (§ I, п. 18), 4119 (§ I, п. 12), 4120 (п. 6).	1869 Дек. 23, собр. узак. 1870 г., № 38, шт., Б.	372 (прим. 4).
1869 Окт. 14, собр. узак., № 757.			21 (прим. 4), 80 (прил., ст. 2), 83 (прил., ст. 4, 9), 193 (прил.), 345 (прим. 1), 353, 355, 370, 435, 486, 490, 493, 505, 547 (прим. 2), 558 (п. 1, 3, 4, 6, 7, 9, 11, 12, 14, 15), 562, 564—567, 668 (п. 2), 670, 689, 700, 805, 1070, 1100, 1213 и прил. (ст. 1, прим.; ст. 2, прим. 2), 1866—1868, 1871, 1872, 2017—2372, 2435, 2471, 2560, 3643—4006, 4094 (прим. 1), 4136 (прим., прил., ст. 3).
— — 16, собр. узак., № 778.	716 (прим., прил., доп. I, въ цит.).	— Б, в.	
— — 27, собр. узак., № 794.	345 (въ цит.).		
— Ноябр. 10, собр. узак., № 870.	2810 (доп. 1, въ цит.).		
— — 17, собр. узак., № 894, ст. 4	2693 (прим.), 4120.		
— — 17, собр. узак., № 902, I			21 (прим. 4), 80 (прил., ст. 2), 88 (прил., ст. 4, 9), 193 (прил.), 345 (прим. 1), 353, 355, 370, 435, 486, 490, 493, 505, 547 (прим. 2), 558 (п. 1, 3, 4, 6, 7, 9, 11, 12, 14, 15), 562, 564—567, 668 (п. 2), 670, 689, 700, 805, 1070, 1100, 1213 и прил. (ст. 1, прим.), 1866—1868, 1871, 2435, 2471, 2560, 4094 (прим. 1), 4136 (прим. прил., ст. 3).
II	1052 (прим. 3).		
III	2693 (прим.), 4120.		
— — 21, собр. узак., № 890, ст. 1	1813 (прим.) и прил. (ст. 7—10, 12, прим.; ст. 24, 26, 28—39).	— — 23, собр. узак. 1870 г., № 42, мн. Гос. Сов., ст. 2 . .	
— 3, 4 . . .	4313 (прим.) и прил. (ст. 7—10, 12, прим.; ст. 26, 28—39).		
— Дек. 1, собр. узак., № 893.	1213 (прил., ст. 2, прим. 1).		
— — 12, собр. узак., № 903.	839 (прим.).		
— — 23, собр. узак. 1870 г., № 38, мн. Гос. Сов., ст. 1 . .	1213 (прил., ст. 2, прим. 2).		
— 2 . .	21 (прим. 4), 80 (прил., ст. 2), 83 (прил., ст. 4, 9), 193 (прил.), 345 (прим. 1), 353, 355, 370, 435, 486, 490, 493, 505, 547 (прим. 2), 558 (п. 1, 3, 4, 6, 7, 9, 11, 12, 14, 15), 562, 564—567, 668 (п. 2), 670, 689, 700, 805, 1070, 1100, 1213 и прил. (ст. 1, прим.; ст. 2, прим. 2), 1866—1868, 1871, 1872, 2017—2372, 2435, 2471, 2560, 3643 — 4006, 4094 (прим. 1), 4136 (прим., прил., ст. 3).	— — 23, собр. узак. 1870 г., № 52	21 (прим. 4), 80 (прил., ст. 2), 83 (прил., ст. 4, 9), 193 (прил.), 345 (прим. 1), 353, 355, 370, 435, 486, 490, 493, 505, 547 (прим. 2), 558 (п. 1, 3, 4, 6, 7, 9, 11, 12, 14, 15), 562, 564—567, 668 (п. 2), 670, 689, 700, 805, 1070, 1100, 1213 и прил. (ст. 1, прим.; ст. 2, прим. 2), 1866—1868, 1871, 1872, 2016—2372, 2435, 2471, 2560, 3643—4006, 4094 (прим. 1), 4136 (прим., прил., ст. 3).
		мн. Гос. Сов., ст. 1	22 (прим. 2), 558 (п. 5), 859, 868 (п. 2), 2564, 2903, 4081 (прим.).

Годы, мѣсяцы, числа и нумеры постановленій.	Статьи по Продолженію 1871 г. I Части II Тома Свода.	Годы, мѣсяцы, числа и нумеры постановленій.	Статьи по Продолженію 1871 г. I Части II Тома Свода.
1869 Дек. 23, собр. укак. 1870 г., № 52, мн. Гос. Сов., ст. 4	1213 (прил., ст. 5, прим. 1).	**1870** Март. 31, собр. узак., № 403, мн. Гос. Сов., I, ст. 3	83 (прил., ст. 2, прим. 4), 621 (прим. 3), 623, 716 (§ VII, п. 43, доп. 1; п. 46, прим.), 752 (прим. 1), 2412 (II, п. 3), 4120 (п. 12).
— 7; росп., прим. 3 .	1213 (прил., ст. 2, прим. 2).	— Апр. 6, собр. узак., № 351, I	2509 (прим., прил., ст. 8 и прим. 6; ст. 16, 25, п. 8) и прим. 3, 2516, 2522, 2524, 2532, 2537, 2768.
— — 23, собр. узак. 1870 г., № 119, мн. Гос. Сов., ст. 1, 2 . . .	716 (прим., въ цит.), 735 (прим. 3).	ст. 1	372 (прим. 3), 2555 (въ цит.).
— 4	716 (прим., въ цит.).	— 2, 8 . . .	372 (прим. 3).
— шт.	716 (прим., въ цит.), 735 (прим. 3).	— — 24, собр. узак., № 427, ст. 2 (п. в, г), 5, 6 (п. б, в), 9 (п. д)	2392 (прим.), 2395.
— — 29, собр. узак. 1870 г., № 93	2373 (прим. 5, въ цит.), 4026 (п. 4, прим.), 4028.	ст. 12 (п. 8) . .	4064 (прим.), 4561.
— — 30, собр. узак. 1870 г., № 116, мн. Гос. Сов., ст. 2.	483 (прим. 4), 505, 558 (п. 6), 2829 (прим. 2), 2887 (прим.), 2979.	— — (п. 9) .	2392 (прим.), 2395.
1870 Янв. 5, собр. узак., № 71 .	4415 (прим., прил., ст. 1, прим., доп.).	— — 28, собр. узак., № 429, ст. 2	420 (въ цит.).
— — 6, собр. узак., № 101, прав., ст. 1—8.	2539 (§ I, п. 30, прим.).	— Мая 21, собр. узак., № 489, ук. Сен., ст. 1.	4 (п. 7, прим. 3).
— — 9, собр. узак., № 60 .	2539 (§ III, прим., въ цит.).	— — 23, собр. узак., № 505, мн. Гос. Сов., I.	423 (прим.).
— — 12, собр. узак., № 126.	528 (прим.), 532, 634, 4068 (прим. 2), 4564.	— — 24 (Іюн. 5), собр. узак., № 506, пол., ст. 6	357 (прим. 4).
— — 20, собр. узак., № 178, ст. 1	5632 (доп.).	— — 24 (Іюн. 5), собр. узак., № 535, уст., ст. 2.	458 (доп.), 716 (доп. 4), 1213 (прил., ст. 4, прим.), 2509 (прим., прил., ст. 3, прим. 2), 2539 (доп. 5).
— — 24, собр. узак., № 273, пол., ст. 5, п. ж, прим. .	716 (§ V, п. 29, прим. 3).	ст. 8	2539 (доп. 5).
— Март. 6, собр. узак., № 342.	719 (прим., въ цит.).	- 16 . . .	2509 (прим., прил., ст. 3, прим. 2), 2539 (доп. 5).
— — 30, собр. узак., № 318.	235 (прим.), 236, 668 (прим.), 668 (прим.), 2474 (§ I, п. 4, прим. 2), 2480, 4088.	- 17	458 (доп.), 2509 (прим., прил., ст. 3, прим. 2).
— Март. 31, собр. узак., № 403, мн. Гос. Сов., I	621 (прим. 3), 623, 716 (§ VII, п. 43, доп. 1; п. 46, прим.), 752 (прим. 1), 2412 (II, п. 3), 2474 (§ I, п. 4, доп.), 4120 (п. 12).	- 18	2509 (прим., прил., ст. 3, прим. 2).
ст. 1	621 (прим. 3), 623, 716 (§ VII, п. 43, доп. 1; п. 46, прим.), 752 (прим. 1), 2412 (II, п. 3), 4120 (п. 12).	- 37	866 (прим. 8).
		- 39	1213 (прил., ст. 4, прим.), 2539 (доп. 5).
		- 48	2539 (доп. 5).
		- 51—53 . .	716 (доп. 4), 2539 (доп. 5).
		- 54	2539 (доп. 5).

Годы, мѣсяцы, числа и нумеры постановленій.	Статьи по Продолженію 1871 г. I Части II Тома Свода.
1870 Мая 24 (Іюн. 5), собр. узак., № 535, уст., ст. 55 . . .	866 (прим. 8), 1213 (прил., ст. 4, прим.).
- 60, 65 . . .	2539 (доп. 5).
- 67, 74, 77 .	1213 (прил., ст. 4, прим.).
- 87	866 (прим. 8).
- 135—160 . .	2539 (доп. 5).
— Іюн. 13 (25), собр. узак., № 609, пол., ст. 92, Б, п. 6, е.	2539 (§ I, доп. 5).
— — 14, собр. узак., № 602.	2539 (§ I, доп. 4).
— Іюн. 16 (28), собр. узак., № 597.	4428 (прим. 3), 4431 (прим.), 4432 — 4457, 4525 (прил., ст. 4, прим.; ст. 5—7, 9, 10).
пол., ст. 1, 2 (п. е, прил., ст. 8), 3, 5, 6, 8, 10—13, 19, 29, 45, 54—57, 58 (п. в), 68, 69, 72, 77, 80, 81, 83, 92, 93, 100, 103, 105, 106, 111, 113, 115, 121, 122, 134, 139, 141, 143, 147, 149—155, 158; мн. Гос., Сов., II, ст. 2	357 (прим. 5), 376, 403, 428, 440 — 442, 448—451, 453, 454 и доп., 457, 458, 466—469, 470 и прим. 1, 471 — 473, 475, 476, 478, 496—499, 501, 502, 511 (п. а), 513, 539, 540, 648, 703, 708 (п. 7, 8).
пол., ст. 1, 5, 6, 8, 10—13, 56, 57, 58 (п. в), 68, 71, 77, 80, 92, 103—106, 108, 111—113, 121—124, 127, 134, 143, 150—155, 158.	13 (п. 5, прим.; п. 6), 470, 716 (§ I, п. 11; § VI, п. 32) и прим. (прил., ст. 18, п. 2), 766, 801 (п. 6).
ст. 2 (п. е, прил., ст. 1, п. а; ст. 2) . .	2509 (прим., прил., ст. 6, прим. 3; ст. 7), 4525 (прил., ст. 13).
ст. 2 (п. е, прил., ст. 1, п. в; ст. 2) . .	4543 (прим. 5), 4552.
ст. 2 (п. е, прил., ст. 4) .	4525 (прил., ст. 10, прим.).
ст. 2 (п. е, прил., ст. 4 и прим. 1) . .	4560 (прим. 5), 4561—4565.
1870 Іюн. 16 (28), собр. узак., № 597, пол., ст. 2 (п. е, прил., ст. 4), 15, 71, 73 (прим.), 74, 75, 85, 97 и прим., 111, 114 (прим. 2)	23 (прим. 6).
ст. 2 (п. е, прил., ст. 5, п. а)	2539 (§ II, п. 3, прим. 2).
ст. 2 (п. е, прил., ст. 5, п. б)	2810 (п. 2, прим. 4), 2821 (прим. 4).
ст. 2 (п. е, прил., ст. 5, п. з)	716 (§ IV, п. 23, доп., прим.).
ст. 2 (п. е, прил., ст. 5, п. к)	432 (прим. 3).
ст. 2 (п. е, прил., ст. 8) .	716 (прим., прил., ст. 31, п. 2, прим.), 4119 (§ IV, п. 2, прим.).
ст. 2 (п. е, прил., ст. 8), 6, 19, 20 (прим.), 58 (п. в), 103 — 105, 107, 108, 114, 131 (п. IV), 134, 138, 139 (п. ж, з, и, к, л), 151	2539, (§ I, доп. 6), 4119 (§ I).
ст. 2 (п. е, прил., ст. 10).	4561 (доп. 2).
ст. 2 (п. е, прил., ст. 14, прим.)	403 (доп.).
ст. 2 (п. е, прил., ст. 15).	2810 (п. 2, прим. 3).
ст. 2 (п. е, прил., ст. 20).	376 (прим. 6).
ст. 2 (п. е, прил., ст. 22).	2539 (§ I, п. 7, доп.), 2539 (§ IV, п. 1, 4119 (§ IV, п. 1).
ст. 11	21 (доп. 2), 352 (доп. 2), 752 (въ цит.), 1052 (прим. 4).
- 11 (прим.).	2475 (доп. 2).
- 55 (п. 8), 141	716 (прим., прил., ст. 18, п. 2, прим. 1).
- 68, 72, 106, 141, 147 . .	866 (прим. 7).

Годы, мѣсяцы, числа и нумеры постановленій.	Статьи по Продолженію 1871 г. I Части II Тома Свода.	Годы, мѣсяцы, числа и нумеры постановленій.	Статьи по Продолженію 1871 г. I Части II Тома Свода.
1870 Іюн. 16 (28), собр. узак., №597, пол., ст. 72, 102, 122, 142 и прим.	716 (прим., прил., ст. 18, п. 2, прим. 2), 4120 (п. 8, прим.).	1870 Іюн. 26, собр. узак., № 581, мн. Гос. Сов., I	2816, 2930, 2934, 2940 (прим.), 2962 (прим.), 4013 (прим., прил., ст. 11, 15, 24, 25) и прим. 2, 4067—4069, 4072, 4136 (прим., прил., ст. 3), 4153, 4543, 4549, 4562—4565.
- 81	690 (прим.), 895, 2564, 4044, 4136 (прим., прил., ст. 3).	— Іюл. 17, собр. узак., № 646.	4181 (доп., прил., ст. 5, прим.).
- 103—105 .	4120 (доп. 7).	— Авг. 10, собр. узак., № 670, ст. 1	4181 (прим. 5).
- 114	4120 (п. 7, прим.).	— Сент. 22, собр. узак., № 702, пол., §§ 6, 7, 10—17, 23—25, 28, 42, 45, 54, 55, 73—75, 77, 82—106, 113, 119, 120, 122, 128 (прим.), 129, 130, 134, 136, 156, 172, 173, 181, 187 . . .	2539 (§ IV, п. 5, прим.), 4119 (§ IV, п. 5).
- 119	474 (прим.).		
- 123 и прим.	473 (прим.).		
- 126, 127	2809 (доп. 3), 2857.		
- 134	468 (прим. 2).		
- 139 (е—і)	4177 (прим. 3), 4178.		
- — (к, і) .	4171 (прим.), 4177 (прим. 2).		
- 142, прим.	468 (прим. 1).		
- 151	278 (прим. 3), 716 (§ I, п. 4) и прим. (прил., ст. 15, п. 4), 765.		
- 156—161 .	246 (п. 3, прим. 2), 585, 616, 716 (§ I, п. 11), 2484 (прим.).		
— — 19, собр. узак., № 617.	510 (прим.), 576, 677 и прим., 678, 680 (прил., ст. 29).		
ст. 4 . . .	386 (прил., ст. 2, п. 6).	§§ 6, 7, 23—25, 28, 38, 45, 54—61, 68, 77, 187.	496 (прим. 3), 648—650.
— Іюн. 26, собр. узак., № 581, мн. Гос. Сов., I	21 (прим. 5, 8), 44, 60, 84, 88, 169, 170, 174, 233, 244 (доп.), 281, 336, 369, 370, 373, 490, 544, 583 (прим.), 587, 590, 635, 668 (прим.), 704, 716 (§ I, п. 5), 733 (прим. 1), 745, 791 — 794, 799, 801, 824, 986, 2373 (прим. 10), 2438 и прим., 2463 (прим. 7), 2560, 2566, 2573, 2598, 2601, 2615.	§ 54	4120 (доп. 6), 4213 (доп. 2).
		§§ 62—65, 75, 114—117, 131, 132, 136—141, 145, 187 . . .	2810 (доп. 3).
		— Окт. 6, собр. узак., № 828, прав., ст. 2, 9.	1213 (прил., ст. 3, прим. 2).
		— — 19, собр. узак., № 889.	357 (прим. 3, въ цит.).

Опечатки,

замѣченныя въ нѣкоторыхъ экземплярахъ Продолженій Первой Части Втораго Тома Свода Законовъ.

Страницы:	*Строки:*	*Напечатано:*	*Слѣдуетъ читать:*
		(Прод. 1863 г.).	
23	3 (снизу)	Примѣчаніе.	Примѣчаніе 2.
32	19	Іюн. 4	Іюл. 4
151	12 (снизу)	мѣстечко	мѣстечки
		(Прод. 1864 г.).	
31	6	примѣч. 3	примѣч. 2
		(Прод. 1868 г.).	
37	3 (снизу)	2808	2809
39	5 (снизу)	4119	4028, 4119
40	17 (снизу)	359	369
46	2 (снизу)	примѣч.	примѣч. 2
48	7	2474 § (III	2474 (§ I, п. 3; § III
92	12	1865	1866
111	6	ст. 16 и примѣч.	ст. 16, примѣч.
112	13	примѣч.)	примѣч. 2)
120	1 (снизу)	2808.	2809.
199	14	ст. 766	ст. 794
		(Прод. 1869 г.).	
61	16	359	369
65	11 и 10 (снизу)	359.—См. выше, ст. 60, примѣч. (дополн.). 359, примѣч. (по Прод. 1868 г.).—См. выше, ст. 244 (примѣч. 2).	359, примѣч. (по Прод. 1868 г.).—См. выше, ст. 244 (примѣч. 2).
—	9 (снизу)	(примѣч. 8 и 9).	(примѣч. 8 и 9) и 60 (примѣч., дополн.).
76	16	2598, 2599,	2598,
—	8 (снизу)	2598, 2599,	2598,
80	21 (снизу)	489, примѣч. 2	489, примѣч.
81	3 и 4 (снизу)	2599.—См. выше, ст. 2463 (примѣч. 4 и 5). 2601.—См. выше, ст. 2463 (примѣч. 4 и 5).	2601.—См. выше, ст. 2463 (примѣч. 4 и 5).
94	21	(по Прод. 1868 г.).	(по Прод. 1863 г.).
—	1 (снизу)	Прил. къ ст. 5630.	Прил. къ ст. 5630 (по Прод. 1868 г.).

СТАТЬИ

Учрежденія Судебныхъ Установленій

20 ноября 1864 года.

(Прод. 1871 года.)

УКАЗАТЕЛЬ

ТАТЕЙ УЧРЕЖДЕНІЯ СУДЕБНЫХЪ УСТАНОВЛЕНІЙ 20 НОЯБРЯ 1864 ГОДА, ЗМѢНЕННЫХЪ, ДОПОЛНЕННЫХЪ, ЗАМѢЩЕННЫХЪ ИЛИ ВОВСЕ ОТМѢНЕННЫХЪ ПО 31 ДЕКАБРЯ 1870 ГОДА.

Статьи Учреж.	Родъ перемѣны.	Страницы Продолженій. 1868 г.	1869 г.	1871 г.	Статьи Учреж.	Родъ перемѣны.	Страницы Продолженій. 1868 г.	1869 г.	1871 г.
1:	Дополнена .	5.	5.	—	120.	Дополнена .	—	—	8.
прим. 1.	Замѣнены .	—	—	5.	134.	Доп. (въ ц.) .	9.	—	—
— 2.					135.	Доп. въ ц. .	9.	—	—
— 3:	Доп. въ т. .	—	—	5.		въ т. .	—	—	8.
	въ ц. .	—	—	9.	141.	Дополнена	6.	—	—
п. 1.	Измѣненъ .	—	—	5.	160.	Дополнена .	—	—	8.
9:	Дополнена .	—	6.	5, 6.	165.	Доп. (въ ц.) .	9.	—	—
прим. 1.	Доп. (въ ц.) .	9.	—	—	168.	Дополнена	6.	—	—
16:	Дополнена .	—	6.	—	189.	Замѣнена .	6.	—	—
доп.	Дополнено .	—	—	6.	227.	Дополнена .	—	—	8.
19,	Дополненъ .	5.	—	—	247.	Дополнена .	7.	—	—
п. 3.					262.	Замѣнена . .	7.	—	—
24.	Замѣнена . .	—	—	7.	302:	Дополнена .	7.	—	—
34.	Замѣнена . .	5.	—	—	прим.	Замѣнено . .	—	—	8.
	Дополнена .	—	—	7.	313.	Дополнена .	7.	—	8.
35.	Дополнена .	—	6.	—	320.	Замѣнена . .	7.	—	—
40.	Дополнена .	5.	—	—	323.	Дополнена .	—	7.	—
42 до 45.	Дополнены .	—	6.	7.	355, п. 4.	Дополненъ .	7.	—	—
					383.	Дополнена .	—	7.	—
57.	Дополнена .	—	6.	7.	389.	Дополнена .	—	—	8.
60.	Дополнена .	—	7.	—	392.	Дополнена .	—	7.	—
61.	Дополнена .	6.	—	7.	395:	Дополнена .	8.	—	—
76:	Дополнена .	—	7.	—	прим.	Отмѣнено . .	—	8.	—
доп.	Доп. (въ ц.) .	—	—	9.	396.	Дополнена .	—	8.	—
79.	Изм. и доп. .	—	—	7.	398.	Доп. (въ ц.) .	—	9.	—
80.	Изм. и доп. .	—	—	8.	404.	Дополнена .	—	8.	—
84,	Дополненъ .	—	—	8.	408.	Дополнена .	—	8.	—
п. 2.					409.	Замѣнена . .	—	8.	—
117.	Дополнена .	—	7.	—	418.	Замѣнена . .	—	8.	—

УЧРЕЖДЕНІЕ

СУДЕБНЫХЪ УСТАНОВЛЕНІЙ 20 НОЯБРЯ 1864 ГОДА.

(Продолженіе 1871 года Учрежденія Судебныхъ Установленій 20 Ноября 1864 года.)

1, примѣч. 1. (по Прод. 1868 г.).—Судебныя установленія, образуемыя по Судебнымъ Уставамъ 20 Ноября 1864 года, вводятся на основаніи Положенія 19 Октября 1865 года о введеніи въ дѣйствіе сихъ Уставовъ и на основаніи дополнительныхъ къ сему Положенію Правилъ 10 Марта 1869 года о порядкѣ окончанія дѣлъ прежнихъ судебныхъ установленій.—Сіе примѣчаніе относится также къ пункту 1 примѣчанія 3 къ сей (1) статьѣ (по Прод. 1869 г.).

1865 Окт. 19 (12587) пол., ст. 2 — 50; 1869 Март. 10, собр. узак., № 180, мн. Гос. Сов., I, IV; Апр. 14, собр. узак., № 294, ст. 2.

1, примѣч. 2 (по Прод. 1869 г.).—Судебныя установленія, образованныя по Судебнымъ Уставамъ 20 Ноября 1864 года, въ мѣстностяхъ, управляемыхъ по Общему Губернскому Учрежденію (Общ. Учр. Губ., ст. 3), и въ Бессарабской области, открыты въ округахъ Судебныхъ Палатъ: С.-Петербургской, Московской, Харьковской, Одесской и Казанской.

1865 Окт. 19 (12587); 1866 Март. 19 (43130); 1867 Янв. 10 (44094); Окт. 28 (45104); 1868 Іюн. 30, собр. узак., № 476; 1869 Апр. 8, собр. узак., № 295; Апр. 14, собр. узак., № 294, ст. 2; Іюн. 3, собр. узак., № 468; 1870 Февр. 23, собр. узак., № 251; Іюн. 14, собр. узак., № 536; Іюн. 25, собр. узак., № 579; Іюн. 26, собр. узак., № 581; Окт. 27, собр. узак., № 794.

1, примѣч. 3, п. 1 (по Прод. 1869 г.).—*См. выше, ст. 1 (примѣч. 1).*

1, примѣч. 3 (по Прод. 1869 г.). —Пунктъ 5. Въ мѣстностяхъ, гдѣ вводятся мировыя судебныя установленія отдѣльно отъ общихъ, пререканія о подсудности между Мировыми Судьями и Судебными Слѣдователями разрѣшаются Соединенными Палатами въ особомъ присутствіи, состоящемъ, подъ предсѣдательствомъ Предсѣдателя или Товарища Предсѣдателя Соединенной Палаты, изъ двухъ Членовъ ея присутствія, Предсѣдателя мѣстнаго Мироваго Съѣзда и одного изъ Мировыхъ Судей губернскаго города.

1869 Март. 10, собр. узак., № 180, мн. Гос. Сов., III, ст. 2.

9.—Примѣчаніе 3. На Окружные Суды и Судебныя Палаты возложены нѣкоторыя обязанности по дѣламъ объ утвержденіи раздѣловъ наслѣдствъ, когда въ числѣ наслѣдниковъ находятся малолѣтные, и по дѣламъ опекунскимъ, на основаніи особыхъ по сему предмету Правилъ, изложенныхъ въ приложеніи къ примѣчанію 1 къ статьѣ 4068 Общаго Губернскаго Учрежденія (по сему Прод.).

1869 Февр. 17, собр. узак., № 152.

9.—Примѣчаніе 4. Въ мѣстностяхъ, гдѣ введены въ дѣйствіе Судебные Уставы 20 Ноября 1864 года въ полномъ ихъ объемѣ (ст. 1, примѣч. 2, по сему Прод.) или одни мировыя судебныя установленія (ст. 1, примѣч. 3, по Прод. 1869 г.), Предсѣдатели, Товарищи Предсѣдателей Окружныхъ Судовъ и Соединенныхъ Палатъ, Члены Окружныхъ Судовъ, Предсѣдатели и Непремѣнные Члены Мировыхъ Съѣздовъ, Почетные Мировые Судьи и лица прокурорскаго надзора участвуютъ въ особыхъ Присутствіяхъ для освидѣтельствованія лицъ, страждущихъ разстройствомъ умственныхъ способностей, въ случаяхъ и въ порядкѣ, указанныхъ въ Законахъ Гражданскихъ (ст. 368 и примѣч. 4, 371 и примѣч. и 372 и примѣч. 3, по сему Прод.).—Сіе примѣчаніе относится также къ статьѣ 135.

1869 Мая 26, собр. узак., № 452.

9.—Примѣчаніе 5. Состоящій при Окружномъ Судѣ Прокуроръ или его Товарищъ приглашаются въ засѣданіе мѣстнаго Губернскаго по крестьянскимъ дѣламъ Присутствія къ разсмотрѣнію дѣлъ о выкупѣ крестьянскаго надѣла по имѣніямъ, состоящимъ въ опекѣ по малолѣтству владѣльцевъ или по другимъ причинамъ (Зак. Сост., Особ. Прил., V, ст. 123, примѣч. 11, по сему Прод.).—Сіе примѣчаніе относится также къ статьѣ 135.

1869 Апр. 15, собр. узак., № 332.

9.—Примѣчаніе 6. Одинъ изъ Членовъ Окружнаго Суда по опредѣленію Общаго Собранія онаго приглашается въ засѣданіе мѣстнаго Губернскаго по крестьянскимъ дѣламъ Присутствія къ разсмотрѣнію дѣлъ по искамъ крестьянъ о принадлежности имъ недвижимыхъ имуществъ, купленныхъ въ прежнее время на имя ихъ помѣщиковъ (Зак. Сост., Особ. Прил., V, ст. 123, примѣч. 11, по сему Прод.)

1869 Апр. 15, собр. узак., № 332.

9.—Примѣчаніе 7. Обязанности судебныхъ установленій тѣхъ мѣстностей, гдѣ Судебные Уставы 20 Ноября 1864 года введены въ полномъ ихъ объемѣ, по составленію и сообщенію въ Департаментъ Министерства Юстиціи справокъ о судимости, означены въ Учрежденіяхъ Министерствъ (ст. 1914, примѣч., прил., по сему Прод.).

1870 Янв. 15, собр. узак., № 176, ст. 1—6.

9.—Примѣчаніе 8. Въ губерніяхъ, гдѣ введено въ дѣйствіе Городовое Положеніе $^{16}/_{28}$ Іюня 1870 года, Прокуроръ Окружнаго Суда и Предсѣдатель Мироваго Съѣзда, а за отсутствіемъ его одинъ изъ Членовъ Съѣзда (постановленіемъ Мироваго Съѣзда къ тому назначенный) участвуютъ въ Губернскомъ по городскимъ дѣламъ Присутствіи. — Сіе примѣчаніе относится также къ статьѣ 135.

1870 Іюн. $^{16}/_{28}$, собр. узак., № 597, пол., ст. 11.

16, дополн. (по Прод. 1869 г.).—Примѣчаніе. Сила дополненія къ сей (16) статьѣ (по Прод. 1869 г.), о добавочныхъ Мировыхъ Судьяхъ для города С.-Петербурга, распространяется на города Москву и Одессу.—Сіе примѣчаніе относится также къ статьямъ 42—45 и 57.

1870 Іюн. 1, собр. узак., № 515.

24.—Выборы Мировыхъ Судей производятся на Уѣздныхъ Земскихъ Собраніяхъ въ ихъ очередныхъ засѣданіяхъ.

1864 Ноябр. 20 (41475) ст. 24; 1869 Апр. 14, собр. узак., № 294, ст. 1.

34 (по Прод. 1868 г.).—Примѣчаніе. Въ 1870 году, указомъ Правительствующаго Сената, въ разъясненіе сей (34) статьи, опредѣлено: лица, утвержденныя въ должности Мироваго Судьи на первое трехлѣтіе на основаніи сей (34) статьи, могутъ снова быть избраны въ послѣдующее трехлѣтіе лишь единогласнымъ постановленіемъ о томъ Земскаго Собранія.

1870 Авг. 21, собр. узак., № 665.

42 до **45.** *См. выше, ст. 16 (дополн., примѣч.).*

57.—*См. выше, ст. 16 (дополн., примѣч.).*

61.—Дополненіе 2. Къ опредѣленію вознагражденія Судебныхъ Приставовъ при Мировыхъ Съѣздахъ, какъ въ мѣстностяхъ, гдѣ вводятся Судебные Уставы 20 Ноября 1864 года въ полномъ ихъ объемѣ, такъ и въ тѣхъ, гдѣ мировыя судебныя установленія будутъ вводиться отдѣльно отъ общихъ, примѣняются правила, указанныя въ дополненіи 1 къ сей (61) статьѣ (по Прод. 1868 г.).

1869 Мая 19, собр. узак., № 392, ст. 3.

79.—Примѣчаніе. 1. Въ С.-Петербургѣ и Москвѣ, сверхъ Судебныхъ Слѣдователей, находящихся въ назначенныхъ для каждаго изъ нихъ участкахъ, состоятъ при Окружныхъ Судахъ особые временные Судебные Слѣдователи, по одному на каждый Судъ; Министръ Юстиціи имѣетъ право возлагать на сихъ особыхъ Судебныхъ Слѣдователей производство слѣдствій по особенно важнымъ дѣламъ.

1867 Окт. 30 (45112); 1870 Іюл. 27, собр. узак., № 655.

79. — Примѣчаніе 2. Въ 1870 году, въ дополненіе къ правиламъ, изложеннымъ выше, въ примѣчаніи 1 къ сей (79) статьѣ, постановлено: 1) въ тѣхъ мѣстностяхъ, гдѣ дѣйствуютъ уже, или имѣютъ быть введены Судебные Уставы 20 Ноября 1864 года, Министру Юстиціи предоставляется право, не измѣняя опредѣленныхъ для сихъ мѣстностей временныхъ штатовъ судебныхъ установленій, назначать одного изъ состоящихъ при каждомъ Окружномъ Судѣ Судебныхъ Слѣдователей собственно для производства слѣдствій по важнѣйшимъ дѣламъ. 2) Означенный Судебный Слѣдователь принимаетъ къ своему производству дѣла по предложеніямъ Прокурора Окружнаго Суда. 3) Окружному Суду, по соглашенію съ прокурорскимъ надзоромъ, предоставляется дѣла, производящіяся въ участкѣ упомянутаго особаго Судебнаго Слѣдователя, распредѣлять между прочими состоящими при томъ Судѣ Слѣдователями и, сообразно числу остающихся въ участкахъ, дѣлать новое распредѣленіе сихъ послѣднихъ. — Сіе примѣчаніе относится также къ статьямъ 80 и 227.

1870 Мая 11, собр. узак., № 456.

80.—*См. выше, ст. 79 (примѣч.).*

84, п. 2.—Дополненіе. Въ общіе списки Присяжныхъ Засѣдателей не вносятся также Уѣздные Почтмейстеры и Начальники телеграфныхъ станцій, гдѣ при нихъ нѣтъ по этимъ званіямъ Помощниковъ.

1868 Дек. 30, собр. узак. 1869 г., № 65.

120.—Примѣчаніе. При нѣкоторыхъ Окружныхъ Судахъ состоятъ Архиваріусы. На нихъ возложено завѣдываніе Архивами сихъ Судовъ и сосредоточеннымъ Архивомъ упраздненныхъ судебныхъ мѣстъ.

1870 Іюн. 14, собр. узак., № 556, ст. 1.

135.—*См. выше, ст. 9 (примѣч. 4, 5 и 8).*

160. — Дополненіе. Общее Собраніе Окружнаго Суда составляется также для назначенія одного изъ Членовъ сего Суда въ мѣстное Губернское по крестьянскимъ дѣламъ Присутствіе къ разсмотрѣнію дѣлъ по искамъ крестьянъ о принадлежности имъ недвижимыхъ имуществъ, купленныхъ въ прежнее время на имя ихъ помѣщиковъ (ст. 9, примѣч. 6, по сему Прод.).

1869 Апр. 15, собр. узак., № 332.

227.—*См. выше, ст. 79 (примѣч.).*

302.—Примѣчаніе 2. Размѣръ залога, требуемаго отъ Судебныхъ Приставовъ округовъ С.-Петербургской, Московской и Харьковской Судебныхъ Палатъ, на случай убытковъ, могущихъ произойти отъ неправильныхъ ихъ дѣйствій (ст. 302, примѣч. 1, по Прод. 1868 г.), распространенъ на Одесскій и на другіе, имѣющіе въ послѣдствіи быть открытыми, судебные округи.

1869 Март. 31, собр. узак., № 251.

313.—Примѣчаніе 2. Означенная въ примѣчаніи 1 къ сей (313) статьѣ (по Прод. 1868 г.) временная такса вознагражденія Судебныхъ Приставовъ округовъ С.-Петербургской и Московской Судебныхъ Палатъ распространяется какъ на округи Харьковской и Одесской Судебныхъ Палатъ, такъ и на другіе, имѣющіе впослѣдствіи быть открытыми, судебные округи, впредь до составленія для каждаго изъ нихъ таксы порядкомъ, установленнымъ въ сей (313) статьѣ.

1869 Мая 19, собр. узак., № 392, ст. 1.

389. Примѣчаніе 2. Тамъ, гдѣ введено въ дѣйствіе Городовое Положеніе $^{16}/_{28}$ Іюня 1870 года, Городская Управа ищетъ и отвѣчаетъ на судѣ, по имущественнымъ дѣламъ города, въ лицѣ особаго уполномоченнаго, которымъ можетъ быть должностное лицо городскаго общественнаго управленія, не исключая и тѣхъ мѣстностей, гдѣ находится достаточное число присяжныхъ повѣренныхъ.

1870 Іюн. $^{16}/_{28}$, собр. узак., № 597, пол., ст. 118.

Означеніе

статей Учрежденія Судебныхъ Установленій 20 Ноября 1864 года, при коихъ указанія на постановленія дополнены при Продолженіи 1871 года.

При ст. 4, прим. 3 (по Прод. 1869 г.) указанія дополнены: 1869 Март. 14, собр. узак., № 182.

При ст. 76, доп. (по Прод. 1869 г.) указанія дополнены: 1869 Март. 14, собр. узак., № 186; 1870 Апр. 28, собр. узак., № 366.

Хронологическій Указатель

къ Продолженію 1871 года Учрежденія Судебныхъ Установленій 20 Ноября 1864 года.

Годы, мѣсяцы, числа и нумеры постановленій.	Статьи по Продолженію 1871 года Учрежденія Судебныхъ Установленій 20 Ноября 1864 года.	Годы, мѣсяцы, числа и нумеры постановленій.	Статьи по Продолженію 1871 года Учрежденія Судебныхъ Установленій 20 Ноября 1864 года.
1864 Ноябр. 20 (41475) ст. 21 .	21.	**1869** Мая 19, собр. узак., № 392, ст. 1	313 (прим. 2).
1865 Окт. 19 (42587).	1 (прим. 2).	— 3	61 (доп. 2).
ст. 2—50 .	1 (прим. 1, 3, п. 1).	— — 26, собр. узак., № 452 .	9 (прим. 4), 135.
1866 Март. 19 (43130).	1 (прим. 2).	— Іюн. 3, собр. узак., № 468 .	1 (прим. 2).
— Апр. 17 (43202).	302 (прим.).	**1870** Янв. 15, собр. узак., № 176, ст. 1—6 . . .	9 (прим. 7).
1867 Янв. 10 (44094).	1 (прим. 2).	— Февр. 23, собр. узак., № 251 .	1 (прим. 2).
— Окт. 16 (45051).	302 (прим.).	— Апр. 28, собр. узак., № 366 .	76 (доп., въ цит.).
— — 28 (45104).	1 (прим. 2).	— Мая 11, собр. узак., № 456 .	79 (прим.), 80, 227.
— — 30 (45112).	79 (прим.), 80, 227.	— Іюн. 1, собр. узак., № 515 .	16 (доп., прим.), 42—45, 57.
1868 Іюн. 30, собр. узак., № 476 .	1 (прим. 2).	— Іюн. 14, собр. узак., № 536 .	1 (прим. 2).
— Дек. 30, собр. узак. 1869 г., № 65	84 (п. 2, доп.).	ст. 1 .	120 (прим.).
1869 Февр. 17, собр. узак., № 152.	9 (прим. 3).	— — 16 (28), собр. узак., № 597, пол., ст. 11 .	9 (прим. 8), 135.
— Март. 10, собр. узак., № 180, I.	1 (прим. 1, 3, п. 1).	- 118 .	389 (прим. 2).
III, ст. 2 . .	1 (прим. 3, п. 5).	— — 25, собр. узак., № 579 .	1 (прим. 2).
IV	1 (прим. 1, 3, п. 1).	— — 26, собр. узак., № 581 .	1 (прим. 2).
— — 14, собр. узак., № 182 .	1 (прим. 3, въ цит.).	— Іюл. 27, собр. узак., № 655.	79 (прим.), 80, 227.
— — — собр. узак., № 186 .	76 (доп., въ цит.).	— Авг. 21, собр. узак., № 665.	84 (прим.).
— — 31, собр. узак., № 251 .	302 (прим.).	— Окт. 27, собр. узак., № 794 .	1 (прим. 2).
— Апр. 8, собр. узак., № 295 .	1 (прим. 2).		
— — 14, собр. узак., № 291, ст. 1	21.		
— 2	1 (прим. 1, 2).		
— Апр. 15, собр. узак., № 332 .	9 (прим. 5, 6), 135, 160 (доп.).		

Опечатка,

замѣченная въ нѣкоторыхъ экземплярахъ Продолженія 1869 г. Учрежденія Судебныхъ Установленій 20 Ноября 1864 года.

Страница.	*Строка.*	*Напечатано:*	*Слѣдуетъ читать:*
7	2 снизу	исполненія	исполненія

СТАТЬИ

Особаго Приложенія къ Первой Части Втораго Тома

свода законовъ 1857 г. (по Прод. 1868 г.).

Положеніе о Земскихъ Учрежденіяхъ.

(Прод. 1871 года.)

УКАЗАТЕЛЬ

статей Особаго Приложенія къ Первой Части Втораго Тома Свода Законовъ 1857 года (по Прод. 1868 г.), измѣненныхъ, дополненныхъ, замѣненныхъ или вовсе отмѣненныхъ по 31 Декабря 1870 года.

Положеніе о Земскихъ Учрежденіяхъ.

Статьи Особаго Приложенія.	Родъ перемѣны.	Страницы Продолж. 1869 г.	Страницы Продолж. 1871 г.	Статьи Особаго Приложенія.	Родъ перемѣны.	Страницы Продолж. 1869 г.	Страницы Продолж. 1871 г.
1.	Дополнена .	5.	—	**91,** п. 4.	Дополненъ.	—	6.
17.	Замѣнена .	—	5.	**92.**	Дополнена .	5.	—
18, прим. 3.	Дополнено .	—	5.	**106.**	Дополнены.	—	6.
23, прим.	Дополнено .	5.	—	**107.** Прил.:			
30.	Дополнена .	5.	—	Къ			
37.	Дополнена .	—	5.	ст. 1,	Дополнены.	—	6, 7.
39:	Дополнена .	5.	—	*ст. 4.*			
прим. 1.	Дополнено .	—	5.	- *5.*			
42.	Дополнена .	—	6.	Къ ст. 23.	Дополнено .	6.	—
55, прим. 3.	Измѣнено .	—	6.	Къ	Измѣненъ .	6.	6.
68.	Дополнена .	5.	6.	ст. 33,			
76.	Дополнена .	5.	—	*§ V.*	Дополненъ .	—	6.
85.	Дополнена .	—	6.	- *XXVI.*	Измѣненъ .	6.	—

ПОЛОЖЕНІЕ

О

ЗЕМСКИХЪ УЧРЕЖДЕНІЯХЪ.

(Продолженіе 1871 года Особаго Приложенія къ Тому II, Части I.)

17.—Не могутъ участвовать въ избирательныхъ съѣздахъ: 1) лица моложе двадцати пяти лѣтъ; 2) подвергшіеся суду за преступленія и проступки, имѣющіе послѣдствіемъ лишеніе или ограниченіе правъ состоянія или же исключеніе изъ службы, а равно за проступки, предусмотрѣнные въ статьяхъ 169—177 Устава о Наказаніяхъ, налагаемыхъ Мировыми Судьями, когда они судебными приговорами не оправданы; 3) отрѣшенные отъ должности—въ теченіе трехъ лѣтъ со времени отрѣшенія; 4) состоящіе подъ слѣдствіемъ или судомъ по обвиненію въ преступныхъ дѣйствіяхъ, означенныхъ въ пунктѣ 2, или влекущихъ за собою наказаніе, указанное въ пунктѣ 3; 5) подвергшіеся несостоятельности, впредь до опредѣленія свойства ея, а изъ числа лицъ, о конхъ дѣла сего рода приведены уже къ окончанію, всѣ несостоятельные, кромѣ признанныхъ несчастными; 6) исключенные изъ духовнаго вѣдомства за пороки, или же изъ среды обществъ и дворянскихъ собраній по приговорамъ тѣхъ сословій, къ которымъ они принадлежатъ, и 7) иностранцы, не присягнувшіе на подданство Россіи.

1864 Янв. 1 (40457) пол., ст. 17; 1869 Апр. 7, собр. узак., № 315.

18.—Примѣчаніе 4. Дѣйствіе правила, изложеннаго въ примѣчаніи 3 къ сей (18) статьѣ, продолжено для губерній Олонецкой и Вятской и на будущее время, впредь до особаго распоряженія.

1870 Март. 30, собр. узак., № 316.

37.—Примѣчаніе. Если кто изъ Гласныхъ, послѣ избранія, окажется утратившимъ право на участіе въ земскихъ учрежденіяхъ, по причинамъ, означеннымъ въ пунктахъ 2, 3, 5 и 6 статьи 17 (по сему Прод.), то исключается изъ числа Гласныхъ; подвергшіеся же слѣдствію или суду (ст. 17, п. 4, по сему Прод.) устраняются изъ Земскихъ Собраній временно, впредь до окончанія слѣдствія и суда.

1869 Апр. 7, собр. узак., № 315.

39.—Примѣчаніе 4. Дѣйствіе правила, изложеннаго въ примѣчаніи 1 къ сей (39) статьѣ, продолжено на второе трехлѣтіе со времени введенія въ дѣйствіе Положенія о Земскихъ Учрежденіяхъ.

1870 Янв. 23, собр. узак., № 199.

42.—Примѣчаніе. Въ Маріупольскомъ уѣздѣ Екатеринославской губерніи для законнаго состава засѣданій Уѣзднаго Земскаго Собранія требуется присутствіе не менѣе двухъ третей общаго числа Гласныхъ того Собранія, то есть не менѣе семи Гласныхъ (ст. 33, прил., § V, примѣч. 2, по сему Прод.).—Сіе примѣчаніе относится также къ статьѣ 85.

1869 Февр. 10, собр. узак., № 153.

55, примѣч. 3.—Въ тѣхъ губерніяхъ, гдѣ существуютъ казенные соляные промыслы или горнозаводскія имущества, Министру Финансовъ предоставляется назначать для присутствованія въ Земскихъ Собраніяхъ, въ качествѣ представителей со стороны казны, чиновниковъ акцизнаго или горнаго вѣдомства, или же возлагать это представительство, по сношенію съ Министромъ Государственныхъ Имуществъ, на присутствующихъ отъ сего Министерства въ означенныхъ Собраніяхъ членовъ.

1870 Янв. 5, собр. узак., № 220.

68.—Пунктъ 17. Къ вѣдомству Земскихъ Собраній относится принятіе, именемъ земства, съ соблюденіемъ правилъ, при семъ приложенныхъ, обязательствъ о гарантіи опредѣленнаго дохода съ такихъ желѣзныхъ дорогъ, построеніе которыхъ, въ установленномъ порядкѣ, признано полезнымъ.

1870 Мая 23, собр. узак., № 513.

85.—*См. выше, ст. 42 (примѣч.).*

91, п. 4.—При разсмотрѣніи земскихъ смѣтъ и раскладокъ, Губернаторъ удостовѣряется, не допущена ли неуравнительность въ обложеніи земель казенныхъ и удѣльнаго вѣдомства, сравнительно съ прочими.

1870 Окт. 19, собр. узак., № 889.

106.—Примѣчаніе 2. Уѣздныя Казначейства могутъ принимать, по желанію земскихъ учрежденій, всѣ земскіе сборы, а также хранить ихъ и расходовать по требованіямъ Земскихъ Управъ, но съ тѣмъ, чтобы таковой порядокъ вводился въ дѣйствіе не иначе, какъ по предварительному соглашенію Губернской Земской Управы съ мѣстною Казенною Палатою и при томъ за особое изъ земскихъ сборовъ вознагражденіе Казначействъ, размѣръ коего утверждается порядкомъ, указаннымъ въ примѣчаніи 1 къ сей (106) статьѣ (по Прод. 1868 г.).—Сіе примѣчаніе относится также къ статьѣ 107.

1869 Февр. 17, собр. узак., № 203.

107.—*См. выше, ст. 106 (примѣч. 2).*

Прил. къ ст. 1: *статья 4.*—Примѣчаніе. Въ временномъ Губернскомъ Комитетѣ Екатеринославской Губерніи по введенію въ дѣйствіе Положенія о Земскихъ Учрежденіяхъ въ Маріупольскомъ Уѣздѣ присутствуетъ Предсѣдатель мѣстной Губернской Земской Управы.

1869 Февр. 10, собр. узак., № 153, ст. 7.

Прил. къ ст. 1: *статья 5.*—Примѣчаніе. Уѣздная Временная Коммисія по введенію въ дѣйствіе Положенія о Земскихъ Учрежденіяхъ въ Маріупольскомъ уѣздѣ Екатеринославской губерніи состоитъ подъ предсѣдательствомъ лица, назначеннаго Губернаторомъ, изъ мѣстныхъ Уѣзднаго Исправника и Городскаго Головы.

1869 Февр. 10, собр. узак., № 153, ст. 6.

Прил. къ ст. 33: *S V.*—Примѣчаніе 2. Маріупольское (Екатеринославской губерніи) Уѣздное Земское Собраніе, составляется изъ четырехъ Гласныхъ отъ города и шести отъ сельскихъ обществъ. Въ составъ Екатеринославскаго Губернскаго Земскаго Собранія Маріупольское Уѣздное Земское Собраніе избираетъ двухъ Губернскихъ Гласныхъ.

1869 Февр. 10, собр. узак., № 153, ст. 2, 4.

Прил. къ ст. 33: *S V.*—Примѣчаніе 3. Жители города Нахичевани участвуютъ въ Ростовскомъ городскомъ избирательномъ съѣздѣ, который, за симъ, избираетъ изъ среды своей девятнадцать Гласныхъ. Въ Екатеринославское Губернское Собраніе избирается отъ Ростовскаго уѣзда девять Губернскихъ Гласныхъ.

1869 Февр. 10, собр. узак., № 153, ст. 8.

Прил. къ ст. 33: *S V.*—Примѣчаніе 4. Означенное въ семъ параграфѣ число Гласныхъ Александровскаго Уѣзднаго Земскаго Собранія увеличено однимъ Гласнымъ отъ землевладѣльцевъ и однимъ отъ сельскихъ обществъ.

1869 Март. 24, собр. узак., № 271, ст. 2.

ПРИЛОЖЕНІЕ

къ Продолженію 1871 года Свода Зак., Т. II, Ч. I, Особ. Прил., по Прод. 1868 г., Пол. Зем. Учр.

Приложеніе къ статьѣ 68 (п. 17).

Правила о принятіи, именемъ земства, обязательства о гарантіи опредѣленнаго дохода съ желѣзной дороги.

1. Гарантія земства допускается только относительно желѣзныхъ дорогъ мѣстнаго для губерніи или отдѣльныхъ ея уѣздовъ значенія.

1870 Мая 23, собр. узак., № 513, II, ст. 1.

2. Размѣръ принимаемой на себя губернскимъ или уѣзднымъ земствомъ ежегодной приплаты по гарантіи не долженъ превышать тридцати процентовъ оклада мѣстныхъ, по принадлежности, земскихъ сборовъ, какъ на губернскія, такъ и на уѣздныя потребности за послѣдній годъ.

Тамъ же, ст. 2.

3. По первоначальномъ возбужденіи въ Губернскомъ или Уѣздномъ Земскомъ Собраніи вопроса объ устройствѣ дороги съ гарантіею отъ земства, всѣ, относящіяся до сего предмета, предположенія, доклады и журналы Собранія должны быть напечатаны въ Губернскихъ Вѣдомостяхъ и, сверхъ того, отдѣльными, для разсылки всѣмъ Гласнымъ подлежащихъ Уѣздныхъ Собраній, экземплярами. Затѣмъ означенныя предположенія, не ранѣе трехъ мѣсяцевъ со времени разсылки оныхъ, предлагаются на обсужденіе слѣдующихъ очередныхъ или чрезвычайныхъ Уѣздныхъ Земскихъ Собраній.

Тамъ же, ст. 3.

4. Принятіе гарантіи земствомъ цѣлой губерніи разрѣшается только въ томъ случаѣ, когда всѣ Уѣздныя Собранія губерніи изъявятъ на оную согласіе и предположеніе о семъ будетъ окончательно утверждено Губернскимъ Земскимъ Собраніемъ, которое въ такомъ случаѣ и входитъ въ установленномъ порядкѣ съ ходатайствомъ по сему предмету. Принятіе гарантіи земствомъ одного уѣзда, или же нѣсколькими уѣздами, въ опредѣленной для каждаго части, разрѣшается, по ходатайствамъ подлежащихъ Уѣздныхъ Собраній; но ходатайства сіи поступаютъ также на обсужденіе Губернскаго Земскаго Собранія и вмѣстѣ съ отзывомъ онаго получаютъ дальнѣйшій ходъ.

Тамъ же, ст. 4.

5. Всѣ ходатайства о разрѣшеніи устройства желѣзныхъ дорогъ съ гарантіею земства представляются Министру Внутреннихъ Дѣлъ, который, по соглашенію съ Министромъ Финансовъ, передаетъ оныя Министру Путей Сообщенія, для представленія въ Комитетъ Министровъ.

Тамъ же, ст. 5.

6. Если предположенная дорога имѣетъ проходить и по сосѣдней губерніи, то возбудившее вопросъ Земское Собраніе представляетъ Министру Внутреннихъ Дѣлъ о предложеніи онаго на обсужденіе подлежащихъ Земскимъ Собраній той губерніи.

Тамъ же, ст. 6.

7. Порядокъ выпуска гарантированныхъ земствомъ акцій и облигацій опредѣляется при самомъ разрѣшеніи устройства дороги.

Тамъ же, ст. 7.

Хронологическій Указатель

къ Продолженію 1871 года Первой Части Втораго Тома Свода Законовъ, Особаго Приложенія (по Прод. 1868 г.).

Годы, мѣсяцы, числа и нумеры постановленій.	Статьи Особаго Приложенія къ I части II Тома Свода.	Годы, мѣсяцы, числа и нумеры постановленій.	Статьи Особаго Приложенія къ I части II Тома Свода.
Положеніе о земскихъ учрежденіяхъ.		**1869** Апр. 7, собр. узак., № 315.	17, 37 (прим.).
1869 Февр. 10, собр. узак., № 153.	42 (прим.), 85.	**1870** Янв. 5, собр. узак., № 220.	55 (прим. 3).
ст. 2, 4.	33 (прил.: § V, прим. 2).	— — 23, собр. узак., № 199.	39 (прим. 4).
- 6 . .	1 (прил.: ст. 5, прим.).	— Март. 30, собр. узак., № 316.	18 (прим. 4).
- 7 . .	1 (прил.: ст. 4, прим.).	— Мая 23, собр. узак., № 513.	68 (п. 17 и прил.).
- 8 . .	33 (прил.: § V, прим. 3).	— Окт. 19, собр. узак., № 889.	91, п. 4.
— — 17, собр. узак., № 203.	106 (прим. 2), 107.		
— Март. 24, собр. узак., № 271, п. 2	33 (прил.: § V, прим. 4).		

ОСОБОЕ ПРИЛОЖЕНІЕ

къ Первой Части Втораго Тома

СВОДА ЗАКОНОВЪ 1857 ГОДА.

ГОРОДОВОЕ ПОЛОЖЕНІЕ.

(Прод. 1871 года.)

ОСОБОЕ ПРИЛОЖЕНІЕ

къ Первой части Втораго Тома Свода Законовъ 1857 года.

ГОРОДОВОЕ ПОЛОЖЕНІЕ.

ГЛАВА ПЕРВАЯ.

Общія положенія.

1. Попеченіе и распоряженія по городскому хозяйству и благоустройству предоставляются городскому общественному управленію, а надзоръ за законнымъ сего исполненіемъ—Губернатору, на точномъ основаніи правилъ настоящаго Положенія.

1870 Іюн. 16/28, собр. узак., № 597, пол., ст. 1.

2. Къ предметамъ вѣдомства городскаго общественнаго управленія принадлежатъ:

1) дѣла по устройству сего управленія и по городскому хозяйству, на основаніи правилъ, въ настоящемъ Положеніи изложенныхъ;

2) дѣла по внѣшнему благоустройству города, а именно: попеченіе объ устроеніи города, согласно утвержденному плану; завѣдываніе, на основаніи правилъ, ниже изложенныхъ (ст. 55, п. 5; 103—108), устройствомъ и содержаніемъ улицъ, площадей, мостовыхъ, тротуаровъ, городскихъ общественныхъ садовъ, бульваровъ, водопроводовъ, сточныхъ трубъ, каналовъ, прудовъ, канавъ и протоковъ, мостовъ, гатей и переправъ, а равно и освѣщеніемъ города;

3) дѣла, касающіяся благосостоянія городскаго населенія: мѣры къ обезпеченію народнаго продовольствія, устройство рынковъ и базаровъ; попеченіе въ предѣлахъ, закономъ указанныхъ (ст. 103—108; Уст. Пожарн., ст. 1, примѣч., по Прод. 1863 г.), объ охраненіи народнаго здравія, о принятіи мѣръ предосторожности противъ пожаровъ и другихъ бѣдствій и объ обезпеченіи отъ причиняемыхъ ими убытковъ; попеченіе объ огражденіи и развитіи мѣстной торговли и промышленности, объ устройствѣ пристаней, биржъ и кредитныхъ учрежденій (ст. 111, 112, 115; мн. Гос. Сов. 6 Февр. 1862 г., Пол. Собр. Зак., № 37950);

4) устройство, на счетъ города, благотворительныхъ заведеній и больницъ и завѣдываніе ими, на основаніяхъ, указанныхъ для земскихъ учрежденій относительно подвѣдомственныхъ симъ послѣднимъ такого рода заведеній (Пол. Зем. Учр., ст. 2, п. IV); участіе, на томъ же основаніи, въ попеченіи о народномъ образованіи (Пол. Зем. Учр., ст. 2, п. VII), а также устройство театровъ, библіотекъ, музеевъ и другихъ подобнаго рода учрежденій;

5) представленіе правительству свѣдѣній и заключеній по предметамъ, ка-

сающимся мѣстныхъ нуждъ и пользъ города и ходатайство по симъ предметамъ (ст. 54 и 55, п. 14), и

6) другія обязанности, возлагаемыя закономъ на общественное управленіе.

Тамъ же, ст. 2.

3. На городское общественное управленіе возлагается обсужденіе, опредѣленіе и приведеніе, въ установленномъ порядкѣ, въ исполненіе законныхъ мѣръ, необходимыхъ для хода дѣлъ, вѣдѣнію сего управленія ввѣренныхъ.

Тамъ же, ст. 3.

4. Кругъ дѣйствій городскаго общественнаго управленія ограничивается предѣлами города и отведенныхъ ему земель.

Тамъ же, ст. 4.

5. Городское общественное управленіе, въ предѣлахъ предоставленной ему власти, дѣйствуетъ самостоятельно. Случаи и порядокъ, въ которыхъ дѣйствія и распоряженія сего управленія подлежатъ утвержденію и наблюденію правительственныхъ властей, указаны ниже (ст. 6, 11, 12, 56, 68, 71, 77, 80, 92, 103—106, 111—113, 121—124, 127, 143, 150—155 и 158).

Тамъ же, ст. 5.

6. Правительственныя установленія, земскія и сословныя учрежденія обязаны оказывать содѣйствіе къ исполненію законныхъ требованій городскаго общественнаго управленія, на которомъ лежитъ такая же обязанность въ отношеніи означенныхъ установленій и учрежденій. Въ случаѣ неисполненія съ той или другой стороны законныхъ требованій, недовольная сторона обращается къ Губернатору, который, по собраніи надлежащихъ свѣдѣній, въ дальнѣйшемъ ходѣ дѣла поступаетъ по статьямъ 8 и 151.

Тамъ же, ст. 6.

7. Сверхъ сборовъ, установляемыхъ подлежащими земскими, городскими или сословными учрежденіями, на основаніи изданныхъ для нихъ законоположеній, никакія подати, тягости или службы не могутъ быть налагаемы на городскихъ обывателей иначе, какъ въ порядкѣ законодательномъ.

Тамъ же, ст. 7.

8. Въ случаѣ наложенія на городъ не установленныхъ закономъ податей, тягостей или службъ, а равно другихъ относящихся до города неправильныхъ распоряженій правительственныхъ, земскихъ и сословныхъ установленій, городское общественное управленіе можетъ обращаться къ Губернатору для принятія зависящихъ отъ него мѣръ къ возстановленію законнаго порядка: если же ходатайство его симъ путемъ не можетъ быть удовлетворено, а равно въ случаѣ неправильныхъ дѣйствій со стороны Губернатора или высшихъ административныхъ властей, ему предоставляется приносить жалобы непосредственно въ Правительствующій Сенатъ (по Первому Департаменту). Срокъ для принесенія такихъ жалобъ полагается трехмѣсячный, со дня полученія общественнымъ управленіемъ извѣщенія объ означенныхъ дѣйствіяхъ или объ отказѣ ему по ходатайству, представленному Губернатору.

Тамъ же, ст. 8.

9. Городское общественное управленіе, въ постановленіяхъ и распоряженіяхъ своихъ, не можетъ выходить изъ круга указанныхъ ему дѣлъ. Всякое постановленіе его, въ противность сего состоявшееся, недѣйствительно.

Тамъ же, ст. 9.

10. Городское общественное управленіе подвергается отвѣтственности (ст. 148—161) за превышеніе власти, за неисполненіе законныхъ требованій мѣстныхъ властей, за нарушеніе законныхъ правъ обществъ и частныхъ лицъ и за всякія вообще дѣйствія, противныя существующимъ законамъ.

Тамъ же, ст. 10.

11. Для разсмотрѣнія, въ случаяхъ, указанныхъ въ статьяхъ 12, 29, 45, 77, 80, 93, 150, 151 и 158, возникающихъ по жалобамъ, пререканіямъ или непосредственному усмотрѣнію Губернатора дѣлъ о незаконности опредѣленій городскаго общественнаго управленія, а равно для обсужденія составленныхъ Городскими Думами обязательныхъ для жителей постановленій, въ тѣхъ случаяхъ, когда Губернаторъ встрѣтитъ препятствіе къ изданію ихъ, или когда относительно изданія такихъ постановленій не состоится соглашенія между городскимъ общественнымъ и мѣстнымъ полицейскимъ управленіями (ст. 105 и 106), учреждается въ каждой губерніи, подъ предсѣдательствомъ Губернатора, Губернское по городскимъ дѣламъ Присутствіе изъ Вице-Губернатора, Управляющаго Казенною Палатою, Прокурора Окружнаго Суда, Предсѣдателя Мироваго Съѣзда, а за отсутствіемъ его одного изъ Членовъ Съѣзда (постановленіемъ Мироваго Съѣзда къ тому назначеннаго), Предсѣдателя Губернской Земской Управы и Городскаго Головы губернскаго города. Сверхъ того, при разсмотрѣніи пререканій между городскимъ управленіемъ и постороннимъ установленіемъ или вѣдомствомъ, приглашаются въ Присутствіе съ правомъ голоса: если пререканіе касается казеннаго или удѣльнаго вѣдомства,—начальникъ того особаго управленія, до коего пререканіе, по роду своему, относится; если же пререканіе касается денежныхъ разсчетовъ,—то и Управляющій Контрольною Палатою. Дѣлопроизводство Присутствія возлагается на Городскаго Секретаря губернскаго города.

Примѣчаніе. Въ губерніяхъ, гдѣ не введены въ дѣйствіе Судебные Уставы или Положеніе о Земскихъ Учрежденіяхъ, приглашается въ составъ Присутствія, вмѣсто Прокурора Окружнаго Суда, Губернскій Прокуроръ, а вмѣсто Предсѣдателя Земской Управы, Членъ по выборамъ Губернскаго по крестьянскимъ дѣламъ Присутствія.

Тамъ же, ст. 11.

12. Если городскимъ общественнымъ управленіемъ не будетъ сдѣлано распоряженій къ исполненію тѣхъ повинностей, отправленіе которыхъ законъ признаетъ обязательнымъ для города, то Губернаторъ напоминаетъ о томъ общественному управленію; при безуспѣшности же сей мѣры, приступаетъ, въ случаѣ необходимости, признанной Губернскимъ по городскимъ дѣламъ Присутствіемъ, къ непосредственнымъ исполнительнымъ распоряженіямъ на счетъ города, и доводитъ о томъ безотлагательно до свѣдѣнія Министра Внутреннихъ Дѣлъ.

Тамъ же, ст. 12.

13. Представленіе городскимъ общественнымъ управленіемъ высшему правительству свѣдѣній, заключеній и ходатайствъ по предметамъ, касающимся мѣстныхъ пользъ и нуждъ города, дѣлается чрезъ Губернатора, который о ходатайствѣ Городской Думы обязанъ представить высшему начальству, съ своимъ заключеніемъ, не далѣе мѣсячнаго срока.

Тамъ же, ст. 13.

14. Городу предоставляется имѣть печать съ городскимъ гербомъ.

Тамъ же, ст. 14.

ГЛАВА ВТОРАЯ.

Объ учрежденіяхъ городскаго общественнаго управленія.

15. Учрежденія городскаго общественнаго управленія суть: 1) Городскія Избирательныя Собранія, 2) Городская Дума и 3) Городская Управа.

Тамъ же, ст. 15.

ОТДѢЛЕНІЕ ПЕРВОЕ.

О городскихъ избирательныхъ собраніяхъ.

16. Городскія Избирательныя Собранія составляются единственно для избранія Гласныхъ Городской Думы, чрезъ каждые четыре года; время созванія ихъ опредѣляется Думою.

Тамъ же, ст. 16.

17. Всякій городской обыватель, къ какому бы состоянію онъ ни принадлежалъ, имѣетъ право голоса въ избраніи Гласныхъ при слѣдующихъ условіяхъ: 1) если онъ русскій подданный; 2) если ему не менѣе двадцати пяти лѣтъ отъ рожденія; 3) если онъ, при этихъ двухъ условіяхъ, владѣетъ въ городскихъ предѣлахъ (ст. 4), на правѣ собственности, недвижимымъ имуществомъ, подлежащимъ сбору въ пользу города, или содержитъ торговое или промышленное заведеніе по свидѣтельству купеческому, или же, проживъ въ городѣ въ теченіе двухъ лѣтъ сряду предъ производствомъ выборовъ,—хотя бы и съ временными отлучками,—уплачиваетъ въ пользу города установленный сборъ со свидѣтельствъ: купеческаго, или промысловаго на мелочной торгъ, или прикащичьяго перваго разряда, или съ билетовъ на содержаніе промышленныхъ заведеній, указанныхъ въ статьѣ 37 Приложенія къ статьѣ 464 Устава о Пошлинахъ (по Прод. 1868 г.), и 4) если на немъ не числится недоимокъ по городскимъ сборамъ.

Тамъ же, ст. 17.

18. Изъ числа городскихъ жителей, имѣющихъ право голоса на выборахъ, лишаются онаго: 1) подвергшіеся суду за преступленія и проступки, влекущіе за собою лишеніе или ограниченіе правъ состоянія, или же исключеніе изъ службы, а равно за проступки, предусмотрѣнные въ статьяхъ 169—177 Устава о Наказаніяхъ, налагаемыхъ Мировыми Судьями, когда они судебными приговорами не оправданы; 2) отрѣшенные отъ должности (въ теченіе трехъ лѣтъ ко времени отрѣшенія); 3) состоящіе подъ слѣдствіемъ или судомъ по обвиненіямъ въ преступныхъ дѣйствіяхъ, означенныхъ въ пунктѣ 1, или влекущихъ за собою наказанія, указанныя въ пунктѣ 2; 4) подвергшіеся несостоятельности, впредь до опредѣленія свойства ея, а изъ лицъ, о которыхъ дѣла сего рода приведены уже къ окончанію, всѣ несостоятельные, кромѣ признанныхъ несчастными, и 5) лишенные духовнаго сана или званія за пороки, или же исключенные изъ среды обществъ и дворянскихъ собраній по приговорамъ тѣхъ сословій, къ которымъ они принадлежатъ.

Тамъ же, ст. 18.

19. Губернаторъ, члены Губернскаго по городскимъ дѣламъ Присутствія, исключая Городскаго Головы (ст. 11), члены Губернскаго Правленія и чины мѣстной полиціи, пока находятся въ сихъ должностяхъ, голосомъ при выборахъ не пользуются, хотя бы они и имѣли на него право по силѣ статьи 17.

Тамъ же, ст. 19.

20. За лица женскаго пола, за отсутствующихъ и за достигшихъ гражданскаго совершеннолѣтія (двадцати одного года), но не имѣющихъ положеннаго въ статьѣ 17 возраста, могутъ участвовать въ выборахъ лица, снабженныя отъ нихъ довѣренностями, а за малолѣтнихъ и несовершеннолѣтнихъ, — ихъ опекуны и попечители, если, какъ повѣренные, такъ равно опекуны и попечители подходятъ подъ условія, для участія въ городскихъ выборахъ статьею 17 установленныя, и если къ допущенію ихъ къ этимъ выборамъ нѣтъ препятствій, указанныхъ въ статьяхъ 18 и 19. Лица женскаго пола могутъ уполномочивать на участіе въ выборахъ своихъ отцевъ, мужей, сыновей, зятей и родныхъ братьевъ, даже и въ тѣхъ случаяхъ, когда уполномочиваемые не соотвѣтствовали бы означеннымъ въ пунктѣ 3 статьи 17 условіямъ, если только къ допущенію ихъ къ городскимъ выборамъ не будетъ препятствія по статьямъ 18 и 19. На семъ же основаніи неотдѣленные сыновья могутъ участвовать въ выборахъ вмѣсто своихъ отцовъ, по ихъ уполномочію.

Примѣчаніе. Упомянутыя въ сей (20) статьѣ довѣренности на участіе въ городскихъ выборахъ пишутся на простой бумагѣ. Подписи вѣрителей, если оныя неизвѣстны Городской Управѣ, свидѣтельствуются: въ мѣстностяхъ, гдѣ дѣйствуетъ Положеніе о Нотаріальной Части (Зак. Гражд., ст. 708, прил., по Прод. 1868 г.), на основаніи онаго; въ тѣхъ же мѣстахъ, гдѣ означенное Положеніе не введено,—въ подлежащихъ Полицейскихъ Управленіяхъ.

Тамъ же, ст. 20.

21. Разныя вѣдомства, учрежденія, общества, компаніи, товарищества, а равно монастыри и церкви, если владѣютъ въ городахъ недвижимыми имуществами, съ коихъ взимается въ пользу города сборъ, или уплачиваютъ въ пользу города установленные сборы съ документовъ за право торговли и промысловъ (ст. 17), пользуются правомъ голоса на городскихъ выборахъ чрезъ своихъ представителей, назначаемыхъ съ соблюденіемъ условій, указанныхъ въ статьяхъ 17, 18 и 19.

Тамъ же, ст. 21.

22. Если нѣсколько частныхъ лицъ имѣютъ въ городѣ недвижимую собственность въ общемъ нераздѣльномъ владѣніи, то каждый изъ его участниковъ считается владѣльцемъ приходящейся на его долю части имущества и, согласно сему, пользуется правомъ голоса на городскихъ выборахъ, въ томъ или другомъ избирательномъ собраніи (ст. 24). Изъ лицъ же, числящихся въ одномъ купеческомъ свидѣтельствѣ (Уст. Пошл., ст. 464, прил., ст. 67, по Прод. 1868 г.), участіе въ выборахъ, на основаніи сего свидѣтельства, предоставляется только начальнику семейства, на имя коего свидѣтельство выдано, или, по его уполномочію, одному изъ лицъ, внесенныхъ въ то свидѣтельство.

Тамъ же, ст. 22.

23. Никто изъ городскихъ жителей не можетъ имѣть на выборахъ болѣе двухъ голосовъ: одного за себя, другаго—по довѣренности.

Тамъ же, ст. 23.

24. Для производства выборовъ въ Гласные, учреждаются въ каждомъ городѣ, изъ обывателей, имѣющихъ право голоса на выборахъ (ст. 17—22), три Избирательныя Собранія, изъ коихъ каждое выбираетъ одну треть всего числа Гласныхъ (ст. 48). Для сего обыватели вносятся въ списокъ избирателей въ томъ порядкѣ, въ какомъ они слѣдуютъ по суммѣ причитающихся съ каждаго изъ нихъ въ доходъ города сборовъ, дающихъ право голоса на выборахъ (ст. 17); затѣмъ лица, внесенныя въ означенный списокъ, дѣлятся на три разряда или Собранія, такимъ образомъ: къ первому разряду причисляются тѣ изъ показанныхъ въ началѣ списка избиратели, которые, внося высшіе размѣры сборовъ, уплачиваютъ вмѣстѣ одну треть общей суммы сборовъ, платимыхъ всѣми избирателями; ко второму—причисляются слѣдующіе за ними по списку избиратели, уплачивающіе вмѣстѣ также треть всѣхъ сборовъ, къ третьему—всѣ остальные избиратели. Составленный, на изложенныхъ основаніяхъ, списокъ, съ раздѣленіемъ избирателей на разряды, утверждается Городскою Думою.

Тамъ же, ст. 24.

25. Если бы въ которомъ либо изъ городовъ или посадовъ, по малочисленности избирателей или однородности ихъ состава, оказалось болѣе соотвѣтственнымъ раздѣлить избирателей, вмѣсто трехъ (ст. 24), на два разряда, то ходатайство о семъ Городской Думы разрѣшается Министромъ Внутреннихъ Дѣлъ.

Тамъ же, ст. 25.

26. Списки лицъ, имѣющихъ право голоса на выборахъ (ст. 17—22), должны быть содержимы Городскою Управою въ постоянной исправности, съ своевременными отмѣтками о перемѣнахъ, происшедшихъ въ составѣ избирателей: предъ наступленіемъ выборовъ, списки сіи Городскою Управою пересматриваются и исправляются, съ раздѣленіемъ избирателей на разряды, согласно статьѣ 24 или 25, и, за два мѣсяца до производства выборовъ, объявляются во всеобщее свѣдѣніе тѣмъ способомъ, какой будетъ опредѣленъ Городскою Думою.

Тамъ же, ст. 26.

27. Въ теченіе двухъ недѣль со дня объявленія во всеобщее свѣдѣніе списковъ избирателей (ст. 26), городскіе обыватели имѣютъ право представлять въ Городскую Управу свои возраженія противъ неправильностей или неполноты списковъ. Затѣмъ Управа, по исправленіи списковъ согласно признаннымъ ею основательными возраженіямъ, представляетъ ихъ, вмѣстѣ съ заключеніемъ своимъ по тѣмъ возраженіямъ, которыя оставлены ею безъ уваженія, на разсмотрѣніе Думы.

Тамъ же, ст. 27.

28. Дума, разсмотрѣвъ и утвердивъ списки избирателей, передаетъ ихъ Городской Управѣ не позднѣе, какъ за мѣсяцъ до выборовъ, для своевременнаго распоряженія о созваніи избирателей, и тогда же объявляетъ о сдѣланныхъ въ спискахъ измѣненіяхъ.

Тамъ же, ст. 28.

29. Недовольные опредѣленіемъ Думы (ст. 28) могутъ, въ семидневный, со дня объявленія онаго, срокъ, обращаться съ жалобами къ Губернатору, ко-

торый передаетъ дѣло на разсмотрѣніе Губернскаго по городскимъ дѣламъ Присутствія (ст. 11). Если сіе послѣднее, по разсмотрѣніи жалобы, признаетъ оную уважительною, то о его рѣшеніи Губернаторъ дастъ немедленно знать Городской Управѣ, для соотвѣтственныхъ измѣненій въ спискѣ избирателей.

Примѣчаніе. Неразрѣшеніе дѣлъ, въ сей (29) статьѣ означенныхъ, не останавливаетъ производства выборовъ.

Тамъ же, ст. 29.

30. Въ Избирательныхъ Собраніяхъ предсѣдательствуетъ Городской Голова. Въ помощь ему, при собираніи и счетѣ голосовъ, предоставляется каждому Избирательному Собранію, прежде начатія выборовъ, назначать изъ своей среды отъ двухъ до шести лицъ.

Тамъ же, ст. 30.

31. Выборы производятся закрытою подачею голосовъ, посредствомъ балотировки шарами.

Тамъ же, ст. 31.

32. Способъ удостовѣренія въ личности избирателей предоставляется усмотрѣнію Городскаго Головы. Повѣренные, уполномоченные для участія въ Избирательномъ Собраніи родителями, лицами женскаго пола и отсутствующими, а также различными вѣдомствами, учрежденіями и обществами (ст. 21), допускаются къ участію въ выборахъ по предъявленіи Головѣ довѣренностей или уполномочій, установленныхъ примѣчаніемъ къ статьѣ 20, а опекуны и попечители—по предъявленіи ему указовъ опекунскихъ учрежденій объ утвержденіи ихъ въ семъ званіи.

Тамъ же, ст. 32.

33. О возрастѣ (ст. 17, п. 2), равно какъ объ условіяхъ, лишающихъ права голоса (ст. 18), никакихъ особыхъ удостовѣреній не требуется, но до начатія выборовъ прочитываются пунктъ 2 статьи 17 и статья 18 настоящаго Положенія, съ объясненіемъ избирателямъ, что незаконно принявшіе участіе въ выборахъ подвергнутся наказаніямъ, указаннымъ въ статьѣ 1434 Уложенія о Наказаніяхъ (по Прод. 1868 г.).

Тамъ же, ст. 33.

34. Нарушители установленнаго порядка по производству выборовъ, за причиненные ими безпорядки и злоупотребленія, подлежатъ наказаніямъ, указаннымъ въ статьяхъ 1425 и 1434 (по Прод. 1868 г.) Уложенія о Наказаніяхъ и въ статьѣ 39 Устава о Наказаніяхъ, налагаемыхъ Мировыми Судьями.

Тамъ же, ст. 34.

35. Въ Гласные Городской Думы можетъ быть избираемъ каждый, имѣющій право голоса на выборахъ (ст. 17, п. 1—3; 18, 19, 22), считая въ томъ числѣ и лица, которыя получили это право по довѣренности (ст. 20 и 21). Число Гласныхъ изъ нехристіанъ не должно превышать одной трети общаго числа Гласныхъ.

Тамъ же, ст. 35.

36. Каждому Собранію или разряду избирателей предоставляется выбирать Гласныхъ, какъ изъ собственной среды, такъ и изъ числа избирателей, принадлежащихъ къ другимъ Собраніямъ или разрядамъ (ст. 24).

Тамъ же, ст. 36.

37. Къ избранію допускается каждый, имѣющій по закону право быть избраннымъ въ Гласные (ст. 35 и 36), если онъ изъявитъ на то желаніе, или будетъ предложенъ кѣмъ либо изъ избирателей.

Тамъ же, ст. 37.

38. Избранными въ Гласные признаются лица, получившія въ Собраніи (ст. 24) наиболѣе голосовъ, и при томъ болѣе половины голосовъ всѣхъ наличныхъ избирателей. Если избранныхъ такимъ образомъ Гласныхъ окажется менѣе числа, подлежащаго избранію, то, для выбора недостающаго числа, составляется изъ лицъ, получившихъ наиболѣе голосовъ послѣ избранныхъ, списокъ кандидатовъ не болѣе какъ въ двойномъ числѣ противъ подлежащихъ еще избранію Гласныхъ и затѣмъ производится новая балотировка только означенныхъ лицъ, по которой получившіе наибольшее число голосовъ считаются избранными, хотя бы оно и не достигало половины всѣхъ поданныхъ голосовъ. Между лицами, получившими равное число голосовъ, выборъ рѣшается посредствомъ жребія, котораго порядокъ установляется Городскимъ Головою.

Тамъ же, ст. 38.

39. Послѣдствія произведенныхъ выборовъ отмѣчаются въ особомъ выборномъ листѣ, который, по окончаніи выборовъ, читается Избирательному Собранію и подписывается Головою и участвовавшими въ выборахъ наличными избирателями.

Тамъ же, ст. 39.

40. Избирательныя Собранія не имѣютъ права давать избраннымъ Гласнымъ никакихъ инструкцій.

Тамъ же, ст. 40.

41. Собраніе считается дѣйствительнымъ, когда въ немъ участвуетъ число избирателей, превышающее число подлежащихъ избранію Гласныхъ. Если такого числа избирателей въ Собраніе не явится, то назначается, не ближе впрочемъ семи дней, новое Собраніе, которое приступаетъ къ выборамъ, въ какомъ бы на этотъ разъ числѣ ни собрались избиратели, о чемъ лица, имѣющія право участвовать въ выборахъ, поставляются въ извѣстность при самомъ объявленіи имъ о предстоящемъ Собраніи.

Тамъ же, ст. 41.

42. По окончаніи выборовъ, Избирательныя Собранія закрываются, а выборные листы (ст. 39) передаются въ подлинникѣ въ Городскую Управу не позже какъ чрезъ сутки по окончаніи выборовъ. Изъ переданныхъ въ Управу выборныхъ листовъ ею составляется особый списокъ избранныхъ Гласныхъ, который и объявляется во всеобщее свѣдѣніе.

Тамъ же, ст. 42.

43. Жалобы на допущенныя при городскихъ выборахъ неправильности могутъ быть приносимы въ Городскую Управу, въ теченіе семи дней со времени окончанія тѣхъ выборовъ.

Тамъ же, ст. 43.

44. Жалобы на неправильное избраніе отдѣльныхъ лицъ разсматриваются и разрѣшаются окончательно вновь избранною Думою, безъ участія тѣхъ лицъ, правильность избранія коихъ подлежитъ осужденію.

Тамъ же, ст. 44.

45. Жалобы на нарушеніе вообще установленнаго для выборовъ порядка представляются Городскимъ Головою, вмѣстѣ съ его объясненіемъ, не далѣе семи дней по полученіи ихъ, Губернатору, который передаетъ оныя на разсмотрѣніе Губернскаго по городскимъ дѣламъ Присутствія (ст. 11).

Тамъ же, ст. 45.

46. Если при разсмотрѣніи жалобы обнаружится, что при производствѣ выборовъ дѣйствительно допущены частыя неправильности или нарушенъ вообще установленный для выборовъ порядокъ, то Городская Дума (ст. 44), или Губернское по городскимъ дѣламъ Присутствіе (ст. 45), постановляетъ опредѣленіе о производствѣ новыхъ выборовъ, взамѣнъ признанныхъ неправильными.

Тамъ же, ст. 46.

47. Если въ теченіе семи дней со времени окончанія выборовъ не подано въ Управу жалобы на нарушеніе вообще установленнаго для производства выборовъ порядка (ст. 45), или же поданная по сему предмету жалоба признана Губернскимъ по городскимъ дѣламъ Присутствіемъ неосновательною, то избранные Гласные приступаютъ къ отправленію своихъ обязанностей.

Тамъ же, ст. 47.

ОТДѢЛЕНІЕ ВТОРОЕ.

О Городской Думѣ.

48. Городская Дума составляется, подъ предсѣдательствомъ Городскаго Головы, изъ Гласныхъ, избираемыхъ на четыре года (ст. 16), въ числѣ, соотвѣтствующемъ числу лицъ, пользующихся правомъ голоса на выборахъ. Въ мѣстностяхъ, гдѣ число жителей, пользующихся правомъ голоса, не превышаетъ трехсотъ, въ Городской Думѣ должно быть тридцать Гласныхъ. Тамъ же, гдѣ число избирателей болѣе трехсотъ, на каждые сто пятьдесятъ человѣкъ свыше этого числа прибавляется по шести Гласныхъ, до тѣхъ поръ пока общее число Гласныхъ достигнетъ семидесяти двухъ.

Тамъ же, ст. 48.

49. Въ случаѣ совершеннаго выбытія Гласнаго изъ состава общественнаго управленія прежде окончанія срока, на который онъ избранъ, его замѣняетъ лицо, получившее въ одномъ съ нимъ Избирательномъ Собраніи наибольшее, послѣ избранныхъ Гласныхъ, число голосовъ, если при томъ въ пользу избранія этого лица было подано на выборахъ не менѣе половины голосовъ наличныхъ избирателей.

Тамъ же, ст. 49.

50. Члены Городской Управы присутствуютъ въ засѣданіяхъ Думы, участвуютъ въ преніяхъ и представляютъ объясненія по обсуждаемымъ дѣламъ,

но пользуются правомъ голоса лишь въ томъ случаѣ, если они Гласные (ст. 86).

Тамъ же, ст. 50.

51. При постановленіи Думою опредѣленій объ отвѣтственности Городскаго Головы или Членовъ Городской Управы, тѣ лица, о коихъ постановляется опредѣленіе, не принимаютъ въ немъ участія и оставляютъ собраніе.

Тамъ же, ст. 51.

52. При разсмотрѣніи Думою отчетовъ Городской Управы (ст. 55, п. 9) и при обсужденіи вопросовъ о назначеніи или размѣрѣ содержанія лицамъ общественнаго управленія (ст. 55, п. 2), Голова присутствуетъ въ Думѣ, но не предсѣдательствуетъ въ ней.

Тамъ же, ст. 52.

53. Когда въ случаяхъ, указанныхъ въ статьяхъ 51 и 52, Городской Голова или заступающій его мѣсто, на основаніи статьи 83, не можетъ руководить преніями Думы, тогда его замѣняетъ присутствующій въ Думѣ старшій, по числу избирательныхъ шаровъ, Гласный изъ числа избранныхъ первымъ Собраніемъ или разрядомъ городскихъ избирателей (ст. 24).

Тамъ же, ст. 53.

54. Городская Дума представляетъ собою все городское общество. На семъ основаніи она входитъ въ обсужденіе дѣлъ, касающихся всего городскаго общества, и дѣйствуетъ его именемъ во всѣхъ случаяхъ, когда законъ требуетъ по симъ дѣламъ общественнаго постановленія или приговора.

Тамъ же, ст. 54.

55. Городской Думѣ предоставляются:

1) назначеніе выборныхъ должностныхъ лицъ и дѣла общественнаго устройства, присвоенныя Думѣ настоящимъ Положеніемъ (ст. 16, 24—28, 44, 46, 64, 73, 74, 76, 82, 83, 85, 95, 97, 111 и 112);

2) назначеніе содержанія должностнымъ лицамъ городскаго общественнаго управленія и опредѣленіе размѣра онаго;

3) установленіе, увеличеніе и уменьшеніе городскихъ сборовъ и налоговъ, въ предѣлахъ, указанныхъ въ статьяхъ 128—135 и 137;

4) сложеніе недоимокъ по городскимъ сборамъ;

5) отнесеніе содержанія мостовыхъ и тротуаровъ и чистки улицъ на общія средства города и вообще переложеніе натуральныхъ повинностей въ денежныя, съ оставленіемъ оныхъ на общей города отвѣтственности;

6) разрѣшеніе предположеній о займахъ и иныхъ обязательствахъ отъ имени города, съ соблюденіемъ правилъ, изложенныхъ въ статьяхъ 67 и 124;

7) принятіе въ пользу города пожертвованій;

8) опредѣленіе предметовъ городскихъ расходовъ, а равно разсмотрѣніе и утвержденіе городскихъ смѣтъ (ст. 139—142, 144 и 145);

9) разсмотрѣніе и утвержденіе отчетовъ о сборѣ и употребленіи городскихъ суммъ, о завѣдываніи городскими имуществами, и вообще о дѣйствіяхъ исполнительной власти городскаго общественнаго управленія;

10) установленіе правилъ для завѣдыванія городскими имуществами и сооруженіями, а равно и состоящими въ вѣдѣніи общественнаго управленія благотворительными и иными общеполезными заведеніями (ст. 2, п. 3);

11) опредѣленіе общаго порядка дѣйствій исполнительной общественной власти и снабженіе ея инструкціями о завѣдываніи ввѣряемыми ей дѣлами;

12) утвержденіе постановленій по указаннымъ въ статьѣ 103 предметамъ городскаго благоустройства;

13) представленіе объ утвержденіи измѣненій въ планѣ города (ст. 113), и

14) постановленіе опредѣленій о ходатайствѣ, отъ имени города, предъ высшимъ правительствомъ о мѣстныхъ пользахъ и нуждахъ.

Тамъ же, ст. 55.

56. Засѣданія Городской Думы назначаются: или 1) по усмотрѣнію Городскаго Головы, или 2) по требованію Губернатора, или, наконецъ, 3) по желанію не менѣе одной пятой части Гласныхъ, заявленному Городскому Головѣ. Для разсмотрѣнія росписей городскимъ доходамъ и расходамъ (ст. 141) и отчетовъ Городской Управы (ст. 147), должно быть не менѣе двухъ засѣданій въ годъ въ сроки, назначаемые опредѣленіями Думы, съ утвержденія Губернатора.

Тамъ же, ст. 56.

57. Распоряженія о созваніи Городской Думы (ст. 56), съ указаніемъ при томъ предметовъ совѣщаній, дѣлаются Городскимъ Головою, который вмѣстѣ съ тѣмъ доводитъ до свѣдѣнія Губернатора, какъ о времени засѣданія, такъ и о предположенныхъ въ оном предметахъ совѣщаній.

Тамъ же, ст. 57.

58. Городская Дума приступаетъ къ разсмотрѣнію подлежащихъ вѣдомству ея дѣлъ: 1) по предложеніямъ Городскаго Головы или Гласныхъ; 2) по представленіямъ Городской Управы; 3) по предложеніямъ, требованіямъ и заявленіямъ правительственныхъ установленій, и 4) по просьбамъ и жалобамъ частныхъ лицъ.

Тамъ же, ст. 58.

59. Доклады по дѣламъ, назначаемымъ къ слушанію въ Городской Думѣ, могутъ быть печатаемы подъ личною отвѣтственностью Городскаго Головы.

Тамъ же, ст. 59.

60. Гласный, имѣющій намѣреніе сдѣлать въ засѣданіи Городской Думы предложеніе (ст. 58, п. 1), обязанъ извѣстить Городскаго Голову о предметѣ своего предложенія за три дня до засѣданія. По предложенію же, сдѣланному безъ соблюденія сего правила, хотя и могутъ быть допущены пренія, но съ отсрочкою окончательнаго рѣшенія до одного изъ слѣдующихъ засѣданій.

Тамъ же, ст. 60.

61. Предварительное разсмотрѣніе росписей, отчетовъ и другихъ дѣлъ Городская Дума можетъ возлагать на особыя подготовительныя коммисіи, составляемыя изъ Гласныхъ по ея назначенію.

Тамъ же, ст. 61.

62. Городская Дума можетъ приглашать, чрезъ посредство Городскаго Головы, въ свои засѣданія (однако безъ права голоса) лица постороннія, отъ коихъ, по ея мнѣнію, можно ожидать полезныхъ объясненій.

Тамъ же, ст. 62.

63. Если въ собраніи Думы, законнымъ порядкомъ созванномъ, присутствуетъ не менѣе одной трети всего числа Гласныхъ, то, за исключеніемъ случаевъ, въ статьѣ 67 указанныхъ, оно считается состоявшимся.

Тамъ же, ст. 63.

64. Никто не можетъ имѣть въ Городской Думѣ болѣе одного голоса. Право голоса въ Думѣ есть личное и не можетъ быть передаваемо другому. Способъ подачи голосовъ опредѣляется самою Думою, съ соблюденіемъ указаннаго въ статьѣ 65 правила.

Тамъ же, ст. 64.

65. Выборы должностныхъ лицъ и кандидатовъ къ нимъ (ст. 73, 82—85), а равно рѣшенія объ устраненіи ихъ отъ должностей и о преданіи ихъ суду производятся закрытою подачею голосовъ. Выборы въ члены подготовительныхъ коммисій (ст. 61) производятся, по усмотрѣнію Думы, закрытою или открытою подачею голосовъ.

Тамъ же, ст. 65.

66. Дѣла въ Городской Думѣ, кромѣ указанныхъ въ статьѣ 67, рѣшаются простымъ большинствомъ голосовъ; при равенствѣ ихъ, голосъ предсѣдателя даетъ перевѣсъ.

Тамъ же, ст. 66.

67. Для дѣйствительности опредѣленій: 1) о пріобрѣтеніи въ пользу города недвижимыхъ имуществъ или объ отчужденіи оныхъ, 2) о займахъ, поручительствахъ или гарантіяхъ отъ имени города, 3) о переложеніи натуральныхъ повинностей въ денежныя и 4) объ устраненіи должностныхъ лицъ городскаго общественнаго управленія отъ должности и о преданіи ихъ суду, требуется присутствіе не менѣе половины всего числа Гласныхъ и принятіе рѣшенія большинствомъ не менѣе двухъ третей наличныхъ голосовъ.

Тамъ же, ст. 67.

68. Копіи со всѣхъ опредѣленій Городской Думы безотлагательно представляются Городскимъ Головою Губернатору, который, если не усмотритъ въ оныхъ нарушенія законовъ (ст. 151), передаетъ ихъ для напечатанія въ Губернскихъ Вѣдомостяхъ. Независимо отъ сего, опредѣленія Думы печатаются въ особомъ изданіи, если общественное управленіе признаетъ возможнымъ, съ надлежащаго разрѣшенія, предпринять таковое.

Тамъ же, ст. 68.

69. Порядокъ производства дѣлъ въ Городской Думѣ опредѣляется ею самою, съ соблюденіемъ при томъ правилъ о производствѣ дѣлъ въ земскихъ, дворянскихъ и городскихъ общественныхъ и сословныхъ собраніяхъ (Общ. Учр. Губ., Особ. Прил. по Прод. 1868 г., ст. 84, прил.).

Тамъ же, ст. 69.

ОТДѢЛЕНІЕ ТРЕТІЕ.

О Городской Управѣ и исполнительныхъ коммисіяхъ.

70. Городская Управа состоитъ подъ предсѣдательствомъ Городскаго Головы. Число Членовъ Управы опредѣляется Городскою Думою и можетъ быть сею же измѣняемо, но не должно быть менѣе двухъ, сверхъ предсѣдателя.

Тамъ же, ст. 70.

71. Въ небольшихъ уѣздныхъ и безуѣздныхъ городахъ, а также въ посадахъ предоставляется Городскимъ Думамъ, не учреждая Городской Управы, лежащія на оной обязанности (ст. 72, 114 и 115) возлагать единолично на Городскаго Голову. Постановленія о семъ Городскихъ Думъ подлежатъ утвержденію Министра Внутреннихъ Дѣлъ.

Тамъ же, ст. 71.

72. На Городскую Управу возлагается непосредственное завѣдываніе дѣлами городскаго хозяйства и общественнаго управленія, на основаніи настоящаго Положенія и согласно правиламъ и указаніямъ, преподаваемымъ Городскою Думою. Управа ведетъ текущія дѣла по городскому хозяйству, изыскиваетъ мѣры къ его улучшенію, исполняетъ опредѣленія Думы, собираетъ нужныя сей свѣдѣнія, составляетъ проекты городскихъ смѣтъ (росписей), взимаетъ и расходуетъ городскіе сборы на установленныхъ Думою основаніяхъ, и представляетъ, въ назначенные Думою сроки, отчеты о своей дѣятельности и состояніи подвѣдомственныхъ ей частей. Составляемые Управою отчеты, вмѣстѣ съ послѣдовавшимъ по онымъ заключеніемъ Думы, печатаются, для всеобщаго свѣдѣнія, указаннымъ въ статьѣ 68 порядкомъ.

Тамъ же, ст. 72.

73. Для принятія соотвѣтственныхъ мѣръ въ случаяхъ чрезвычайныхъ, а также для ближайшаго завѣдыванія отдѣльными отраслями городскаго хозяйства и общественнаго управленія, Дума можетъ, по представленію Городской Управы, учреждать особыя исполнительныя коммисіи, временныя или постоянныя, составляемыя изъ нѣсколькихъ лицъ, по назначенію Думы.

Примѣчаніе. Если Городская Дума найдетъ, что какая либо отдѣльная часть можетъ быть съ удобствомъ поручена кому либо единолично, то для завѣдыванія такою частію Городская Дума можетъ, не учреждая коммисіи, назначить особое лицо.

Тамъ же, ст. 73.

74. Упомянутыя въ предшедшей (73) статьѣ и въ примѣчаніи къ ней коммисіи и лица подчиняются Городской Управѣ и дѣйствуютъ на основаніи составленныхъ сею и Думою утвержденныхъ инструкцій.

Тамъ же, ст. 74.

75. Исполнительныя коммисіи (ст. 73) состоятъ подъ предсѣдательствомъ одного изъ членовъ Городской Управы, по назначенію ея присутствія. Если, по представленію Управы, Дума признаетъ болѣе полезнымъ избрать въ предсѣдатели коммисіи особое лицо, то лицо это поступаетъ вмѣстѣ съ тѣмъ въ число членовъ Городской Управы.

Тамъ же, ст. 75.

76. Порядокъ занятій Городской Управы, а равно указаніе дѣлъ, подлежащихъ коллегіальному обсужденію Управы или единоличнымъ распоряженіямъ Городскаго Головы или Членовъ Управы, опредѣляются инструкціями Думы, а распредѣленіе дѣлъ между Членами Управы—распоряженіями самой Управы.

Тамъ же, ст. 76.

77. Дѣла, подлежащія коллегіальному обсужденію Городской Управы (ст. 76), рѣшаются по большинству голосовъ. Если, однако, Голова найдетъ, что опредѣленіе большинства противно законамъ, то онъ останавливаетъ исполненіе онаго, но обязанъ при этомъ немедленно представить дѣло Губернатору, который передаетъ его на рѣшеніе Губернскаго по городскимъ дѣламъ Присутствія (ст. 11).

Тамъ же, ст. 77.

78. Въ случаяхъ чрезвычайныхъ и нетерпящихъ отлагательства, Голова въ правѣ самъ принимать мѣры, предоставленныя коллегіальному обсужденію Городской Управы (ст. 76), но обязанъ доводить о своихъ дѣйствіяхъ до свѣдѣнія Управы въ первое, за тѣмъ, ея засѣданіе.

Тамъ же, ст. 78.

79. Въ случаѣ затрудненій или неудобствъ въ исполненіи опредѣленія Городской Думы, Городской Управѣ предоставляется, по заключенію большинства членовъ полнаго ея присутствія, пріостановиться исполненіемъ того опредѣленія и представить Думѣ объ оказавшихся затрудненіяхъ. При подтвержденіи Думою своего опредѣленія, Управа обязана его исполнить.

Тамъ же, ст. 79.

80. Если Городская Управа, большинствомъ членовъ полнаго ея присутствія, признаетъ опредѣленіе Городской Думы противозаконнымъ, то, не приводя онаго въ исполненіе, представляетъ о семъ Думѣ, и, за симъ, въ случаѣ неустраненія разногласія между Думою и Управою, вноситъ дѣло къ Губернатору, который передаетъ оное на разсмотрѣніе Губернскаго по городскимъ дѣламъ Присутствія (ст. 11).

Тамъ же, ст. 80.

81. Сношенія городскаго общественнаго управленія съ губернскимъ начальствомъ производятся не иначе какъ чрезъ посредство Городскаго Головы, а съ другими установленіями чрезъ посредство или также Головы, или Члена Городской Управы.

Тамъ же, ст. 81.

ОТДѢЛЕНІЕ ЧЕТВЕРТОЕ.

О порядкѣ замѣщенія должностей и условіяхъ городской общественной службы.

82. Должности Городскаго Головы, Членовъ Городской Управы и Городскаго Секретаря (Секретаря Думы) замѣщаются по выбору Городской Думы.

Тамъ же, ст. 82.

83. Если Городской Голова не можетъ временно исправлять своей должности по болѣзни или по другимъ причинамъ, а равно если онъ совершенно оставитъ должность въ теченіе послѣдняго года своей службы, то обязанности его исполняются Членомъ Городской Управы, назначеннымъ Городскою Думою, на сей случай, вслѣдъ за избраніемъ Городскаго Головы. О временномъ заступленіи такимъ лицомъ должности Городскаго Головы доводится всякій разъ до свѣдѣнія Губернатора. Въ случаѣ совершеннаго выбытія Городскаго Головы болѣе чѣмъ за годъ до окончанія имъ срока службы, должность его замѣщается, по новому выбору, впредь до истеченія того срока, на который былъ выбранъ выбывшій Голова.

Тамъ же, ст. 83.

84. На должности Членовъ Городской Управы избираются кандидаты, для замѣщенія этихъ должностей, въ случаѣ временнаго отсутствія или совершеннаго, до окончанія срока службы, выбытія лицъ, занимающихъ оныя. Выборы въ кандидаты производятся отдѣльно, послѣ выбора должностныхъ лицъ.

Тамъ же, ст. 84.

85. По выбору Думы назначаются также члены Торговой Депутаціи, гдѣ таковая существуетъ, а равно предсѣдатель и члены коммиссіи для оцѣнки недвижимыхъ имуществъ, гдѣ учрежденіе таковой коммиссіи Дума признаетъ нужнымъ (а).

Примѣчаніе. Независимо отъ должностей, указанныхъ въ статьяхъ 73 и 82—85, по выбору Городской Думы, изъ лицъ, пользующихся правомъ голоса на городскихъ выборахъ, замѣщаются еще слѣдующія должности, тамъ гдѣ таковыя установлены: 1) Члена или Членовъ отъ города въ мѣстное Полицейское Управленіе (Общ. Учр. Губ., ст. 2509, прил., ст. 6 и 7 по Прод. 1863 г.); 2) Депутатовъ для составленія раскладки земскихъ повинностей (Уст. Выб., ст. 303, отд. 1, п. 5); 3) Судей и Выборныхъ Словесныхъ Судовъ (Уст. Выб., ст. 303, отд. 2; 413 и 421); 4) тѣхъ Попечителей, Смотрителей и Экономовъ благотворительныхъ заведеній, избраніе которыхъ, по уставамъ сихъ заведеній, возложено на городское общество (Уст. Выб., ст. 317, 321—323, 326—328; 5) Директоровъ и Товарищей Директоровъ городскихъ общественныхъ банковъ (Уст. Выб. ст. 303, дополн. по Прод. 1863 г.; 319, 320, 339 и примѣч. 1, по Прод. 1863 г.); 6) Членовъ въ Судоходныя Расправы и Отдѣленія (Уст. Пут. Сообщ., ст. 396 и примѣч. 1, по Прод. 1863 г.), и 7) Депутатовъ отъ городскихъ обществъ для взиманія сборовъ съ приходящихъ и отходящихъ судовъ (Уст. Выб., ст. 312 и 313) (б).

(а) Тамъ же, ст. 85.—(б) Тамъ же, ст. 2, прил., ст. 1, 2.

86. Въ городскія общественныя должности, означенныя въ статьяхъ 82—85, могутъ быть избираемы не только Гласные, но и другія лица, имѣющія право голоса на выборахъ, какъ лично, такъ и по довѣренности, съ соблюденіемъ лишь условій и ограниченій, въ нижеслѣдующихъ статьяхъ (ст. 87—90) указанныхъ. Въ должность Городскаго Секретаря могутъ быть избираемы, сверхъ того, и лица, неудовлетворяющія условіямъ, установленнымъ въ пунктахъ 2 и 3 статьи 17 для права голоса на городскихъ выборахъ, если только къ участію ихъ въ общественномъ управленіи нѣтъ препятствій, предусмотрѣнныхъ въ статьяхъ 18 и 19.

Тамъ же, ст. 86.

87. Членами Городской Управы не могутъ быть одновременно отецъ и сынъ, тесть и зять, а также родные братья.

Тамъ же, ст. 87.

88. Евреи не могутъ быть избираемы въ Городскіе Головы, ни исправлять ихъ должность. Число Членовъ Городской Управы изъ нехристіанъ не должно превышать одной трети всего ея состава.

Тамъ же, ст. 88.

89. Въ должности по городской общественной службѣ, означенныя въ статьяхъ 82—85, не могутъ быть избираемы: 1) духовныя лица, 2) Предсѣдатели и Члены судебныхъ мѣстъ, за исключеніемъ Почетныхъ Мировыхъ Судей, 3) Прокуроры и ихъ Товарищи, и 4) чиновники Казначействъ.

Тамъ же, ст. 89.

90. Лица, состоящія на государственной службѣ, могутъ занимать городскія общественныя должности, означенныя въ статьяхъ 82—85, съ сохраненіемъ занимаемыхъ должностей по государственной службѣ, не иначе, какъ съ разрѣшенія ихъ начальствъ.

Тамъ же, ст. 90.

91. Должности по городской общественной службѣ совмѣстимы съ должностями по земскимъ и сословнымъ учрежденіямъ.

Тамъ же, ст. 91.

92. Лица, избранныя въ должность Городскаго Головы, а также назначенныя для временнаго замѣщенія сей должности (ст. 83), утверждаются въ сихъ званіяхъ: въ губернскихъ городахъ—Министромъ Внутреннихъ Дѣлъ, а въ прочихъ городахъ—Губернаторомъ.

Тамъ же, ст. 92.

93. На вступленіе въ отправленіе обязанностей лицъ, избранныхъ въ прочія, кромѣ Головы, должности городскаго общественнаго управленія, разрѣшенія не испрашивается. Если со стороны кого либо изъ Гласныхъ возникнетъ жалоба на неправильность избранія должностнаго лица, и если, по разсмотрѣніи этой жалобы въ Губернскомъ по городскимъ дѣламъ Присутствіи (ст. 11), справедливость ея подтвердится, то означенное Присутствіе объявляетъ неправильный выборъ несостоявшимся и постановляетъ опредѣленіе о производствѣ новаго. Срокъ на принесеніе жалобы назначается семидневный со дня избранія. По истеченіи сего срока, необжалованные выборы признаются вошедшими въ законную силу.

Тамъ же, ст. 93.

94. Срокъ служенія Городскаго Головы и членовъ Городской Управы—четырехлѣтній; чрезъ каждые два года половина членовъ Управы выбываетъ по очереди и замѣщается вновь избираемыми, которыми могутъ быть и выбывшіе.

Примѣчаніе. Чрезъ первые два года по введеніи въ дѣйствіе настоящаго Положенія, половина Членовъ Управы выбываетъ по жребію.

Тамъ же, ст. 94.

95. Срокъ служенія Городскаго Секретаря опредѣляется Думою.

Тамъ же, ст. 95.

96. Лица, избранныя въ Городскіе Головы, въ Гласные Думы, въ члены Городской Управы и въ другія должности общественнаго управленія (ст. 73, 82

и 85), предъ вступленіемъ въ должность, приносятъ, каждый по своей вѣрѣ, присягу о добросовѣстномъ исполненіи принимаемыхъ ими на себя обязанностей; если вѣра кого либо изъ избранныхъ лицъ не допускаетъ присяги, то отъ таковыхъ отбираются по сему предмету подписки.

Тамъ же, ст. 96.

97. Должности въ канцеляріяхъ Городской Думы и Управы, за исключеніемъ Городскаго Секретаря, замѣщаются по найму. Порядокъ назначенія на эти должности опредѣляется Думою.

Примѣчаніе. Означенныя въ сей (97) статьѣ канцеляріи могутъ быть соединяемы въ одну; во всякомъ случаѣ онѣ находятся въ завѣдываніи Городскаго Головы.

Тамъ же, ст. 97.

98. Городскіе Головы, члены Городскихъ Управъ, исполнительныхъ коммисій (ст. 73), городскихъ оцѣночныхъ коммисій и Торговыхъ Депутацій, а равно чины торговой и хозяйственной полиціи, при отправленіи своихъ обязанностей и въ торжественныхъ случаяхъ, носятъ особые знаки, по Высочайше утвержденнымъ рисункамъ. Городскому Головѣ предоставляется, сверхъ того, мундиръ по особому, Высочайше утвержденному, образцу.

Тамъ же, ст. 98.

99. Должностнымъ лицамъ городскаго общественнаго управленія не присвоется правъ государственной службы, за исключеніемъ лишь Городскаго въ губернскихъ городахъ Секретаря, который, по званію докладчика въ Губернскомъ по городскимъ дѣламъ Присутствіи (ст. 11), пользуется означенными правами, съ причисленіемъ его по должности къ VIII классу, по мундиру къ VIII, а по пенсіи къ VI разряду.

Тамъ же, ст. 99.

100. Городской Голова можетъ отлучаться изъ города на время до двухъ мѣсяцевъ, доводя лишь о томъ своевременно до свѣдѣнія Губернатора; на болѣе продолжительныя отлучки онъ испрашиваетъ разрѣшеніе Губернатора. По возвращеніи, Голова обязанъ, въ обоихъ случаяхъ, о своемъ вступленіи въ должность довести до свѣдѣнія Губернатора.

Тамъ же, ст. 100.

101. Гласные о своихъ отлучкахъ извѣщаютъ Городскаго Голову. Должностныя лица городскаго общественнаго управленія испрашиваютъ на отлучки свои разрѣшенія Городскаго Головы.

Тамъ же, ст. 101.

102. Городскому Головѣ и Членамъ Городской Управы воспрещается входить въ подряды и поставки по предметамъ городскаго хозяйства, но имъ не возбраняется участвовать въ торгахъ на отдачу въ содержаніе городскихъ имуществъ, съ тѣмъ, чтобы, въ такомъ случаѣ, въ замѣнъ тѣхъ изъ означенныхъ должностныхъ лицъ, кои примутъ участіе въ торгахъ, къ присутствованію въ Управѣ приглашались ихъ кандидаты.

Тамъ же, ст. 102.

ГЛАВА ТРЕТЬЯ.

Объ участіи городскаго общественнаго управленія въ дѣлахъ по благоустройству города.

103. Городской Думѣ предоставляется о слѣдующихъ предметахъ городскаго благоустройства издавать, порядкомъ, указаннымъ въ статьяхъ 104—106, обязательныя для городскихъ жителей постановленія, съ тѣмъ, чтобы эти постановленія ни въ чемъ не противорѣчили существующимъ законамъ, именно:

1) о порядкѣ содержанія въ исправности и чистотѣ улицъ, площадей, мостовыхъ, тротуаровъ, мостовъ и гатей, а также сточныхъ трубъ, каналовъ, прудовъ, колодцевъ, канавъ и естественныхъ протоковъ, не исключая и тѣхъ, которые находятся на земляхъ, принадлежащихъ частнымъ лицамъ, учрежденіямъ и вѣдомствамъ;

2) о мѣрахъ къ охраненію цѣлости и чистоты и къ огражденію отъ поврежденій принадлежащихъ городу общественныхъ сооруженій и памятниковъ, а равно садовъ, бульваровъ и другихъ общественныхъ мѣстъ;

3) объ устройствѣ пристаней, переправъ и перевозовъ, а также желѣзноконныхъ и иныхъ усовершенствованныхъ путей, о порядкѣ ихъ содержанія и пользованія ими, о производствѣ извознаго промысла, о городскихъ омнибусахъ и другихъ общественныхъ экипажахъ;

4) о чисткѣ дворовъ, объ устройствѣ и чисткѣ помойныхъ ямъ и отхожихъ мѣстъ;

5) объ устройствѣ и порядкѣ содержанія боенъ и пользованія ими;

6) о мѣрахъ къ соблюденію чистоты въ помѣщеніяхъ для продажи съѣстныхъ припасовъ и напитковъ и къ обезпеченію безвредности оныхъ;

7) о мѣрахъ предосторожности противъ порчи воды;

8) о внутреннемъ распорядкѣ на ярмаркахъ, рынкахъ и базарахъ;

9) объ устройствѣ кровель, объ устройствѣ, чисткѣ и осмотрѣ дымовыхъ трубъ и печей, и вообще о мѣрахъ предосторожности противъ пожаровъ;

10) о мѣстахъ, гдѣ не допускаются склады дровъ, сѣна, соломы, масла, спирта и другихъ легко воспламеняющихся веществъ, и о порядкѣ храненія этихъ веществъ;

11) о мѣрахъ предупрежденія и прекращенія заразительныхъ, повальныхъ и мѣстныхъ болѣзней, а равно скотскихъ падежей;

12) о принятіи, для охраненія благочинія и порядка въ публичныхъ мѣстахъ, мѣръ, сопряженныхъ съ расходами или ограниченіями въ производствѣ торговли и промысловъ.

Примѣчаніе. Постановленія, издаваемыя Думою на основаніи сей (103) статьи, не относятся къ тѣмъ ярмаркамъ, которыми завѣдываютъ особые комитеты, избираемые ярмарочнымъ купечествомъ.

Тамъ же, ст. 103.

104. Проекты постановленій о предметахъ, въ статьѣ 103 указанныхъ, прежде окончательнаго утвержденія ихъ Думою, сообщаются Городскою Управою начальнику мѣстнаго Полицейскаго Управленія, который доставляетъ по нимъ свое заключеніе. Съ своей стороны, начальникъ мѣстнаго Полицейскаго Управленія въ правѣ самъ сообщать городскому общественному управ-

ленію проекты такихъ постановленій, которыя, представляясь, по его мнѣнію, необходимыми для благоустройства города, могутъ, на основаніи статьи 103, быть изданы Городскою Думою. Въ томъ же порядкѣ могутъ быть измѣняемы постановленія, уже изданныя.

Тамъ же, ст. 104.

105. Если, относительно предположенныхъ общественнымъ или полицейскимъ управленіемъ постановленій (ст. 104), не состоится между ними соглашенія, то дѣло, въ случаѣ требованія одной изъ сторонъ, поступаетъ на разрѣшеніе порядкомъ, указаннымъ въ статьѣ 11.

Тамъ же, ст. 105.

106. Состоявшіяся, на основаніи статей 103—105, постановленія сообщаются Губернатору, который, если не встрѣтитъ препятствій къ ихъ изданію, дѣлаетъ распоряженіе о напечатаніи оныхъ въ Губернскихъ Вѣдомостяхъ; въ противномъ же случаѣ передаетъ оныя предварительно на обсужденіе Губернскаго по городскимъ дѣламъ Присутствія. Напечатанныя въ губернскихъ вѣдомостяхъ постановленія объявляются въ городѣ для всеобщаго свѣдѣнія тѣмъ способомъ, который будетъ опредѣленъ Городскою Думою.

Тамъ же, ст. 106.

107. Полицейскіе чины обязаны наблюдать за точнымъ исполненіемъ постановленій, изданныхъ на основаніи статей 103—106, и принимать возложенныя на нихъ въ этомъ отношеніи мѣры.

Тамъ же, ст. 107.

108. Полиція о всѣхъ замѣченныхъ ею неисправностяхъ по какой либо отрасли городскаго благоустройства, состоящей въ вѣдѣніи городскаго общественнаго управленія (ст. 103, 114, 139, п. 11 и 12), своевременно заявляетъ сему управленію.

Тамъ же, ст. 108.

109. За нарушеніе изданныхъ на основаніи статей 103—106 постановленій, виновные подвергаются взысканію по статьѣ 29 Устава о Наказаніяхъ, налагаемыхъ Мировыми Судьями, если въ законѣ за подобнаго рода нарушенія не опредѣлено особаго наказанія.

Тамъ же, ст. 109.

110. Возбужденіе судебнаго преслѣдованія и обличеніе предъ судомъ виновныхъ въ нарушеніи постановленій, на основаніи статей 103—106 изданныхъ, предоставляется городскому общественному управленію, на одинаковыхъ основаніяхъ съ административными властями (Уст. Угол. Суд., ст. 2 и 3).

Тамъ же, ст. 110.

111. Устройство торговой полиціи и порядокъ ея дѣйствій опредѣляются Городскими Думами, съ утвержденія: въ губернскихъ городахъ — Министра Внутреннихъ Дѣлъ, а въ остальныхъ городахъ и посадахъ—Губернатора.

Тамъ же, ст. 111.

112. Порядокъ дѣйствій Городскихъ Управъ и, гдѣ есть, Торговыхъ Депутацій (ст. 85) по надзору за производствомъ торговли, на основаніи Прило-

женія къ статьѣ 464 Устава о Пошлинахъ (по Прод. 1868 г.), опредѣляется Городскими Думами, съ утвержденія Министра Внутреннихъ Дѣлъ, по соглашенію съ Министромъ Финансовъ.

Тамъ же, ст. 112.

113. Измѣненія въ утвержденныхъ для городовъ планахъ, а равно новые планы для городовъ, не имѣющихъ оныхъ, утверждаются, по опредѣленіямъ Городскихъ Думъ, для губернскихъ городовъ—Министромъ Внутреннихъ Дѣлъ, а для остальныхъ городовъ и для посадовъ—Губернаторомъ.

Тамъ же, ст. 113.

114. Утвержденіе плановъ и фасадовъ частныхъ зданій въ городѣ, выдача разрѣшеній на перестройки и наблюденіе за правильнымъ исполненіемъ построекъ принадлежитъ Городской Управѣ. Въ дѣлахъ сихъ она руководствуется правилами Устава Строительнаго и постановленій, издаваемыхъ на основаніи статьи 103.

Примѣчаніе 1. По введеніи въ городѣ настоящаго Положенія, статьи 312, 315—321, 374 и 375 Устава Строительнаго къ тому городу не примѣняются.

Примѣчаніе 2. Существующія въ нѣкоторыхъ городахъ должности Городскихъ Архитекторовъ причисляются къ составу городскихъ общественныхъ управленій. Городскимъ Думамъ предоставляется учреждать и вновь таковыя должности, съ распространеніемъ на оныя всѣхъ правъ службы, Городскимъ Архитекторамъ присвоенныхъ.

Тамъ же, ст. 114.

115. Городской Управѣ предоставляется разрѣшать устройство въ городѣ пристаней для причала судовъ и выгрузки товаровъ, общественныхъ купаленъ и бань, театровъ и другихъ зрѣлищъ, также фабрикъ, заводовъ и иныхъ промышленныхъ заведеній изъ разряда тѣхъ, которыя, по своей безвредности, могутъ быть допущены повсемѣстно, а равно и газоваго въ сихъ заведеніяхъ освѣщенія, хотя бы самый городъ еще не былъ освѣщенъ газомъ. Списокъ фабрикъ, заводовъ и промышленныхъ заведеній, разрѣшеніе которыхъ выходитъ, на основаніи сей статьи, изъ предѣловъ власти общественнаго управленія, ежегодно публикуется Министромъ Внутреннихъ Дѣлъ, по соглашенію съ Министромъ Финансовъ.

Тамъ же, ст. 115.

ГЛАВА ЧЕТВЕРТАЯ.

О городскихъ имуществахъ и имущественныхъ дѣлахъ города.

116. Городское общественное управленіе имѣетъ право: 1) именемъ города пріобрѣтать и отчуждать недвижимыя и движимыя имущества и вступать въ договоры, на основаніи Законовъ Гражданскихъ (Т. X, Ч. 1) и настоящаго Положенія (ст. 55, 63, 66, 67, 72, 117, 119—124); 2) искать и отвѣчать на судѣ по имущественнымъ дѣламъ города, на основаніи общихъ законовъ о судопроизводствѣ и настоящаго Положенія (ст. 118).

Тамъ же, ст. 116.

117. Имущественныя обязательства, заключенныя Городскою Управою на законномъ основаніи и въ предѣлахъ предоставленныхъ ей Думою полномочій, имѣютъ обязательную силу для города, несущаго и денежную по такимъ обязательствамъ отвѣтственность.

Тамъ же, ст. 117.

118. По имущественнымъ дѣламъ города, Городская Управа ищетъ и отвѣчаетъ на судѣ въ лицѣ особаго уполномоченнаго, которымъ можетъ быть должностное лицо городскаго общественнаго управленія, не исключая и тѣхъ мѣстностей, гдѣ введены Судебные Уставы, и гдѣ находится достаточное число присяжныхъ повѣренныхъ (Учр. Суд. Уст., ст. 388).

Тамъ же, ст. 118.

119. Опредѣленіе способовъ извлеченія доходовъ изъ принадлежащихъ городу имуществъ зависитъ отъ Городской Думы (ст. 55, п. 10). Размѣръ установляемаго Думою сбора за употребленіе общественныхъ вѣсовъ и мѣръ не долженъ, однако, превышать одной копѣйки съ пуда, четверика или ведра взвѣшиваемыхъ или перемѣриваемыхъ предметовъ.

Тамъ же, ст. 119.

120. Принадлежащія городу земли, назначенныя, по городскому плану, подъ площади, улицы, переулки, тротуары, проходы, мосты, переправы и бечевники, а равно водяныя сообщенія, пролегающія чрезъ городскія земли, оставаясь городскою собственностію, состоятъ въ общемъ всѣхъ пользованіи.

Тамъ же, ст. 120.

121. Земли, означенныя въ статьѣ 120, не могутъ быть отчуждаемы городскимъ общественнымъ управленіемъ безъ соотвѣтственнаго, съ утвержденія подлежащей власти (ст. 113), измѣненія въ планѣ города.

Тамъ же, ст. 121.

122. Опредѣленія Городской Думы: 1) объ отдачѣ впервые участковъ земель, въ статьѣ 120 указанныхъ, въ чье либо исключительное пользованіе, и 2) объ устройствѣ на такихъ участкахъ сооруженій, стѣсняющихъ проходъ или проѣздъ, подлежатъ утвержденію: въ губернскихъ городахъ—Министра Внутреннихъ Дѣлъ, а въ уѣздныхъ—Губернатора. Правило это не распространяется на распоряженія городскаго общественнаго управленія объ отводѣ мѣстъ на площадяхъ и улицахъ для постановки подвижныхъ ларей, палатокъ, полицейскихъ будокъ, публичныхъ отхожихъ мѣстъ и другихъ, необходимыхъ для города, общественныхъ построекъ незначительнаго размѣра.

Тамъ же, ст. 122.

123. Опредѣленія Думы о назначеніи и размѣрѣ платы за проходъ и проѣздъ по сооруженіямъ, воздвигнутымъ на городской счетъ для сообщенія внутри города, или же за стоянку судовъ въ водяныхъ сообщеніяхъ, пролегающихъ чрезъ городскія земли, приводятся въ дѣйствіе не иначе, какъ съ утвержденія Министра Внутреннихъ Дѣлъ, по сношеніи, въ подлежащихъ случаяхъ, съ Министрами Финансовъ или Путей Сообщенія.

Примѣчаніе. Разрѣшенные особыми Высочайшими повелѣніями, до изданія сего Положенія, сборы въ городской доходъ за стоянку или проходъ судовъ въ пролегающихъ чрезъ городскія земли водяныхъ сообщеніяхъ, а равно производившіеся до сего времени

сборы за проходъ и проѣздъ по сооруженіямъ, воздвигнутымъ на городской счетъ, могутъ быть взимаемы городскимъ общественнымъ управленіемъ на прежнемъ основаніи, безъ новаго для сего разрѣшенія.

Тамъ же, ст. 123.

124. Опредѣленія Городской Думы о займахъ, поручительствахъ, или гарантіяхъ отъ имени города, въ тѣхъ случаяхъ, когда сумма лежащихъ на городѣ обязательствъ превышаетъ, или, вслѣдствіе предположеннаго новаго обязательства, должна превысить, въ общей совокупности, сумму городскихъ доходовъ за два послѣдніе года, представляются на утвержденіе Министра Внутреннихъ Дѣлъ, съ положительнымъ указаніемъ источниковъ, изъ которыхъ предполагается покрывать ежегодные платежи по принимаемому обязательству.

Тамъ же, ст. 124.

125. Городская Управа можетъ, съ разрѣшенія Думы, вносить принадлежащіе городу капиталы, для обращенія изъ процентовъ, въ кредитныя учрежденія, какъ правительственныя, такъ и частныя, пріобрѣтать на эти капиталы государственныя процентныя бумаги и гарантированныя правительствомъ облигаціи, а также облигаціи городскихъ кредитныхъ обществъ и поземельныхъ банковъ.

Тамъ же, ст. 125.

126. Принадлежащіе городу денежные документы и наличныя суммы хранятся Городскими Управами, по ихъ усмотрѣнію и согласно инструкціямъ, изданнымъ отъ Думъ, или въ своихъ кассахъ, или въ Казначействахъ, или же въ кредитныхъ установленіяхъ.

Тамъ же, ст. 126.

127. Если Городская Дума признаетъ полезнымъ, чтобы платежи изъ хранящихся въ Казначействѣ городскихъ суммъ и счетоводство по онымъ производились Казначействомъ, то размѣръ и порядокъ вознагражденія за сіе Казначейства опредѣляется Городскою Думою, на основаніи указаній, сообщаемыхъ Министромъ Внутреннихъ Дѣлъ, по соглашенію съ Министерствомъ Финансовъ.

Тамъ же, ст. 127.

ГЛАВА ПЯТАЯ.

О городскихъ сборахъ.

128. Городской Думѣ предоставляется установлять, въ пользу города, слѣдующіе сборы:

1) оцѣночный съ недвижимыхъ имуществъ;

2) съ документовъ на право производства торговли и промысловъ, и

3) съ трактирныхъ заведеній, постоялыхъ дворовъ и съѣстныхъ лавочекъ.

Городской Думѣ предоставляется также вводить въ пользу города сборы: 4) съ извознаго и перевознаго промысловъ, 5) съ лошадей и экипажей, содержимыхъ частными лицами, и 6) съ собакъ; но относительно каждаго изъ сихъ сборовъ (п. 4—6) предположенія Думы о высшемъ размѣрѣ обложенія, объ изъя-

тіяхъ отъ сбора и о способѣ взиманія онаго должны быть представляемы на утвержденіе въ законодательномъ порядкѣ.

Примѣчаніе. Въ тѣхъ городахъ, гдѣ, до изданія сего Положенія, взимался уже сборъ съ извознаго промысла, на основаніи особыхъ Высочайше утвержденныхъ постановленій, Городской Думѣ предоставляется сохранять сборъ сей въ размѣрѣ, не превышающемъ разрѣшеннаго тѣми постановленіями.

Тамъ же, ст. 128.

129. Оцѣночному сбору подлежатъ всѣ состоящія въ городскихъ предѣлахъ (ст. 4) недвижимыя имущества, за исключеніемъ: 1) Императорскихъ дворцовъ и принадлежащихъ къ нимъ имуществъ; 2) казенныхъ зданій, въ тѣхъ частяхъ ихъ, которыя заняты правительственными учрежденіями; 3) принадлежащихъ благотворительнымъ и учебнымъ заведеніямъ, а также ученымъ обществамъ и установленіямъ, зданій, въ тѣхъ частяхъ ихъ, гдѣ помѣщаются самыя заведенія, общества или установленія; 4) принадлежащихъ духовнымъ вѣдомствамъ (какъ христіанскихъ, такъ и нехристіанскихъ исповѣданій) имуществъ, не приносящихъ дохода; 5) земель, отошедшихъ подъ желѣзныя дороги при самомъ ихъ устройствѣ, а также зданій и сооруженій, на земляхъ сихъ возведенныхъ, и долженствующихъ, по истеченіи опредѣленнаго срока, поступить, вмѣстѣ съ дорогою, въ собственность казны, и 6) тѣхъ имуществъ, которыя, по малоцѣнности ихъ, Городская Дума признаетъ справедливымъ освободить отъ сбора.

Примѣчаніе. Приносящія дѣйствительный доходъ имущества, принадлежащія казнѣ, а также заведеніямъ, обществамъ, установленіямъ и вѣдомствамъ, означеннымъ въ пунктахъ 3 и 4 сей статьи, а равно занятыя квартирами должностныхъ лицъ зданія или части оныхъ, принадлежащія казнѣ и означеннымъ въ пунктѣ 3 заведеніямъ, обществамъ и установленіямъ, подлежатъ оцѣночному сбору на общемъ основаніи.

Тамъ же, ст. 129.

130. Размѣръ оцѣночнаго сбора съ недвижимыхъ имуществъ опредѣляется Городскою Думою въ процентахъ: съ чистаго дохода отъ недвижимыхъ имуществъ, опредѣленнаго городскимъ общественнымъ управленіемъ посредствомъ оцѣнки, или же, при невозможности опредѣлить доходъ,—со стоимости недвижимыхъ имуществъ. Размѣръ сего сбора не можетъ превышать десяти процентовъ чистаго дохода съ имуществъ или одного процента стоимости оныхъ.

Примѣчаніе. Дѣйствующія въ нѣкоторыхъ городахъ постановленія о поземельномъ, въ пользу города, сборѣ сохраняютъ силу въ каждомъ городѣ лишь до установленія Думою оцѣночнаго сбора съ недвижимыхъ имуществъ, и, во всякомъ случаѣ, въ теченіе не болѣе трехъ лѣтъ, по образованіи въ ономъ общественныхъ учрежденій на основаніи настоящаго Положенія.

Тамъ же, ст. 130.

131. Оцѣночный сборъ взимается на основаніи слѣдующихъ правилъ:

1) Городская Дума, установляя оцѣночный сборъ съ недвижимыхъ имуществъ назначаетъ срокъ, къ которому онъ долженъ быть внесенъ.

2) Городская Управа, по произведеніи надлежащихъ оцѣнокъ, распредѣляетъ установленный сборъ на основаніи сихъ оцѣнокъ, и доводитъ о такомъ распредѣленіи до всеобщаго свѣдѣнія не позднѣе, какъ за мѣсяцъ до назначеннаго Думою срока уплаты сбора.

3) Сборъ, не внесенный къ назначенному Думою сроку, считается въ недоимкѣ и взыскивается съ наложеніемъ пени, размѣръ которой опредѣляется Думою не свыше, однакоже, одного процента съ суммы недоимки за каждый мѣсяцъ просрочки. Отъ пени освобождаются взносы, производимые въ теченіе перваго полумѣсяца (до пятнадцатаго числа включительно) по истеченіи срока, назначеннаго для взноса. Затѣмъ, за каждый еще не истекшій мѣсяцъ пеня исчисляется, какъ за полный, и причисляется къ городскимъ доходамъ.

4) Если недоимка, съ причитающеюся пенею, не внесена въ теченіе шести мѣсяцевъ послѣ назначеннаго Думою срока (п. 1), то она взыскивается, при содѣйствіи полиціи, посредствомъ ареста доходовъ съ обложеннаго сборомъ недвижимаго имущества, а при недостаточности сей мѣры,—посредствомъ продажи движимаго имущества недоимщика, за исключеніемъ предметовъ, указанныхъ въ статьяхъ 973 и въ пунктѣ 4 статьи 974 Устава Гражданскаго Судопроизводства и съ предоставленіемъ притомъ недоимщику права указывать тѣ вещи, которыя прежде другихъ должны быть обращены на пополненіе недоимки. Въ случаѣ непокрытія недоимки продажею движимостей, продается самое недвижимое имущество въ порядкѣ, указанномъ для взысканія налога съ такихъ имуществъ въ пользу казны (Уст. Под., ст. 2, п. 3, Прил. ст. 25—27, по Прод. 1868 г.).

Тамъ же, ст. 131.

132. Сборы съ документовъ на право торговли и промысловъ могутъ быть опредѣляемы Городскою Думою: 1) со всѣхъ установленныхъ статьями 13, 14, 15 и 24 приложенія къ статьѣ 464 Устава о Пошлинахъ (по Прод. 1868 г.), купеческихъ и промысловыхъ свидѣтельствъ и билетовъ на торговыя и промышленныя заведенія, и 2) со всякаго рода патентовъ, выдаваемыхъ, по Уставу о Питейномъ сборѣ, на заводы для выдѣлки напитковъ и издѣлій изъ спирта или вина, а также на заведенія для продажи питей (Уст. Пит., изд. 1867 г., ст. 5 и прил., 267, 269 и 270). Размѣръ сего сбора устанавливается Городскою Думою въ процентахъ съ взимаемой по онымъ казенной пошлины (а).

Примѣчаніе. Относительно обложенія документовъ на право торговли и промысловъ въ пользу городовъ, въ коихъ введено уже или впредь введено будетъ Городовое Положеніе, за исключеніемъ однако обѣихъ столицъ и города Одессы, постановлены слѣдующія правила: 1) высшій размѣръ обложенія, въ пользу города, купеческихъ и промысловыхъ свидѣтельствъ (Уст. Пошл., ст. 161, прил., ст. 13 и 14 по Прод. 1868 г.), и билетовъ на торговыя и промышленныя заведенія (тамъ же, ст. 15 и 24) опредѣляется: для купеческихъ свидѣтельствъ первой и второй гильдіи въ двадцать пять, а для всѣхъ прочихъ свидѣтельствъ и билетовъ въ десять процентовъ съ казенной пошлины; 2) означенные сборы взимаются съ торговыхъ и промысловыхъ свидѣтельствъ, выдаваемыхъ, какъ въ городѣ, такъ и въ уѣздѣ, а равно съ билетовъ на содержимыя въ городѣ торговыя и промышленныя заведенія. Сборъ съ свидѣтельствъ и билетовъ, выдаваемыхъ въ городахъ безуѣздныхъ, обращается въ доходъ сихъ послѣднихъ; 3) высшій размѣръ обложенія въ пользу города патентовъ, выдаваемыхъ, по Уставу о Питейномъ сборѣ, на состоящіе въ городѣ заводы для выдѣлки напитковъ и издѣлій изъ спирта или вина, а также на содержимыя въ городахъ заведенія для продажи питей (Уст. Пит., ст. 5 и прил., 267, 269 и 270) опредѣляется въ двадцать процентовъ съ патентнаго сбора, взимаемаго въ пользу казны; 4) означенные въ пунктахъ 1 и 3 сборы въ пользу города устанавливаются съ начала года, слѣдующаго за введеніемъ въ городѣ Городоваго Положенія, и 5) со времени дѣйствительнаго установленія въ городѣ сборовъ, упомянутыхъ въ пунктахъ 1 и 3, отмѣняются всѣ существующіе, какъ на основаніи примѣчанія къ статьѣ 32 Устава о Городскомъ и Сельскомъ хозяйствѣ (по Прод. 1868 г.), такъ и по особымъ положеніямъ, сборы въ городской доходъ съ торговцевъ и промышленниковъ.

равно всѣ взимаемые въ пользу города сборы съ заводовъ для выдѣлки напитковъ и съ заведеній для продажи оныхъ (б).

(а) Тамъ же, ст. 132.—(б) 1870 Окт. 28, собр. узак., № 871.

133. Сборы въ пользу города съ означенныхъ въ статьѣ 132 свидѣтельствъ, патентовъ и билетовъ взимаются на одинаковыхъ основаніяхъ и одновременно съ казенными по онымъ пошлинами.

1870 Іюн. 16, собр. узак., № 597, ст. 133.

134. Сборъ съ трактирныхъ заведеній, постоялыхъ дворовъ и съѣстныхъ лавочекъ установляется Городскою Думою и взимается въ пользу города на основаніи Приложенія къ статьѣ 31 Устава о Городскомъ и Сельскомъ Хозяйствѣ (по Прод. 1863 г.).

Тамъ же, ст. 134.

135. Сверхъ означенныхъ въ статьяхъ 128—134 сборовъ, Городской Думѣ предоставляется ходатайствовать, установленнымъ порядкомъ, о введеніи, въ пользу города, сбора съ квартиръ или жилыхъ помѣщеній. При представленіяхъ Городскихъ Думъ по сему предмету должны быть прилагаемы подробныя предположенія о способѣ взиманія означеннаго сбора, о высшемъ размѣрѣ процентнаго обложенія наемной стоимости квартиръ, и о тѣхъ жилыхъ помѣщеніяхъ, которыя, по малоцѣнности своей, подлежатъ освобожденію отъ сего сбора. Такіе проекты вносятся Министромъ Внутреннихъ Дѣлъ на утвержденіе въ законодательномъ порядкѣ.

Тамъ же, ст. 135.

136. Независимо отъ сборовъ, установляемыхъ означеннымъ въ статьяхъ 128—135 порядкомъ, въ городской доходъ поступаютъ:

1) сборы, взимаемые въ пользу города при совершеніи, засвидѣтельствованіи, протестѣ и представленіи ко взысканію различныхъ актовъ (Т. X, Ч. 1, Зак. Гражд.);

2) сборы, взимаемые при клейменіи мѣръ и вѣсовъ на основаніи статьи 2751 Устава Торговаго;

3) сборъ съ аукціонныхъ продажъ движимаго имущества, производимыхъ чрезъ должностныхъ лицъ городскаго общественнаго управленія, въ размѣрѣ двухъ процентовъ съ выручѣнной при продажѣ суммы (сверхъ двухъ процентовъ, слѣдующихъ въ пользу Аукціонистовъ);

4) сборы, взимаемые въ пользу нѣкоторыхъ городовъ съ привозимыхъ въ городъ и отвозимыхъ изъ него товаровъ, на основаніи особыхъ, Высочайше утвержденныхъ, постановленій, и

5) производимыя нѣкоторымъ городамъ пособія изъ государственнаго казначейства, на основаніи особыхъ постановленій, и изъ земскихъ сборовъ, на основаніи Устава о Земскихъ Повинностяхъ (ст. 13, § II, п. д, § III, п. д, по Прод. 1868 г.; ст. 46; Особ. Прил., ст. 3, прил., § I, п. 2; § II, п. 3, з, по Прод. 1868 г.).

Тамъ же, ст. 136.

137. Установленіе новыхъ, не предусмотрѣнныхъ въ семъ Положеніи (ст. 128—136), сборовъ или налоговъ въ пользу города, а равно опредѣленіе сбо-

ровъ свыше указанныхъ въ Положеніи предѣловъ (ст. 130 и 132), можетъ послѣдовать не иначе, какъ по разрѣшеніи, законодательнымъ порядкомъ, ходатайствъ о томъ Городской Думы.

Тамъ же, ст. 137.

138. Взысканіе всякаго рода недоимокъ по установленнымъ въ пользу города сборамъ и повинностямъ производится порядкомъ административнымъ, на одинаковомъ основаніи съ безспорными требованіями правительственныхъ мѣстъ и лицъ (Уст. Гражд. Судопр., ст. 1, примѣч.; Зак. Судопр. Гражд., ст. 102).

Тамъ же, ст. 138.

ГЛАВА ШЕСТАЯ.

О городскихъ расходахъ и смѣтахъ, счетоводствѣ и отчетности.

139. На городскія средства обязательно относятся слѣдующіе предметы расходовъ:

1) Содержаніе городскаго общественнаго управленія, въ размѣрахъ, опредѣленныхъ Городскою Думою.

2) Содержаніе городскихъ общественныхъ зданій и памятниковъ.

3) Уплата причитающихся суммъ по городскимъ займамъ и выполненіе принятыхъ на себя городомъ обязательствъ.

Примѣчаніе. Дѣйствіе сего (3) пункта распространяется также на пенсіи, назначенныя изъ городскихъ доходовъ, въ силу постановленій, дѣйствовавшихъ до введенія настоящаго Положенія.

4) Производство разнымъ учрежденіямъ, установленіямъ и вѣдомствамъ пособій на содержаніе учебныхъ, благотворительныхъ и иныхъ общеполезныхъ заведеній, на основаніи особыхъ, утвержденныхъ законодательнымъ порядкомъ, постановленій, и производство государственному казначейству пособій, занесенныхъ въ государственную роспись.

Примѣчаніе. Въ теченіе трехъ лѣтъ со времени приведенія въ дѣйствіе въ городѣ настоящаго Положенія, отпускъ пособій разнымъ учрежденіямъ, установленіямъ и вѣдомствамъ на содержаніе учебныхъ, благотворительныхъ и иныхъ общеполезныхъ заведеній, производится въ размѣрахъ, въ которыхъ пособія сіи отъ городовъ до того времени производились. По истеченіи же сего срока, обязательнымъ для города остается производство только тѣхъ изъ сихъ пособій, которыя будутъ возложены на него законодательнымъ порядкомъ, или относительно которыхъ послѣдуетъ соглашеніе между городскимъ общественнымъ управленіемъ и подлежащимъ учрежденіемъ, установленіемъ или вѣдомствомъ. Пособія казнѣ назначаются въ суммахъ, занесенныхъ въ государственную роспись.

5) Издержки по отправленію воинскаго постоя и другихъ воинскихъ потребностей, а также по отопленію и освѣщенію тюремъ и содержанію смотрителей, въ законномъ порядкѣ на городъ отнесенныя.

6) Участіе въ расходахъ на содержаніе чиновъ городскихъ полицій тамъ, гдѣ такое участіе возложено, въ законномъ порядкѣ, на городскія средства.

7) Содержаніе принадлежащихъ къ составу городскихъ полицій пожарныхъ командъ, на основаніи штатовъ, существовавшихъ до введенія въ дѣйствіе на-

стоящаго Положенія, или же утвержденныхъ послѣ такого введенія, по предварительномъ разсмотрѣніи ихъ въ Городской Думѣ, законодательнымъ порядкомъ.

8) Устройство или наемъ помѣщенія для Городскаго Полицейскаго Управленія (гдѣ оно учреждено отдѣльно отъ Уѣздно Полицейскаго Управленія) и для пожарной при полиціи команды, съ отопленіемъ и освѣщеніемъ, равно выдача квартирныхъ денегъ неимѣющимъ отъ города помѣщенія чинамъ городской полиціи и пожарной команды, въ размѣрѣ, опредѣленномъ штатами и иными Высочайше утвержденными постановленіями.

9) Прочее, сообразно опредѣленнымъ штатамъ и росписаніямъ, вещественное довольствіе городскихъ полицейской и пожарной командъ, именно: снабженіе ихъ провіантомъ и аммуниціею и пользованіе въ больницахъ принадлежащихъ къ симъ командамъ чиновъ.

10) Содержаніе общественныхъ пожарныхъ командъ, существовавшихъ до введенія въ дѣйствіе настоящаго Положенія, или же учреждаемыхъ, на основаніи опредѣленій Городскихъ Думъ, съ надлежащаго разрѣшенія, взамѣнъ или для усиленія полицейскихъ пожарныхъ командъ.

11) Содержаніе лежащихъ на отчетѣ города улицъ, площадей, дорогъ, бечевниковъ, мостовъ, тротуаровъ, переправъ, бульваровъ, садовъ, каналовъ, водопроводовъ, сточныхъ трубъ, прудовъ, канавъ, протоковъ и гатей, а также городское освѣщеніе, въ размѣрѣ не менѣе существовавшаго въ городѣ при введеніи въ дѣйствіе настоящаго Положенія.

Примѣчаніе. Проѣзжія улицы, лежащія на такихъ дорогахъ, которыя состоятъ въ вѣдомствѣ путей сообщенія, содержатся симъ вѣдомствомъ (Уст. Пут. Сообщ., ст. 558, по Прод. 1868 г.).

12) Отводъ мѣстъ для своза нечистотъ и для зарытія палаго скота.

Тамъ же, ст. 139.

140. За удовлетвореніемъ указанныхъ въ статьѣ 139 потребностей, городскія средства могутъ быть употребляемы, по усмотрѣнію Городской Думы, на всякіе вообще предметы, относящіеся къ пользамъ города и его обывателей и законамъ непротивные.

Тамъ же, ст. 140.

141. Въ сроки, опредѣленные Думою, Городская Управа составляетъ ежегодно смѣту (роспись) предстоящимъ городскимъ доходамъ и расходамъ, которая разсматривается и утверждается Думою, и, затѣмъ, въ теченіе двухъ недѣль по утвержденіи, доставляется Губернатору и объявляется во всеобщее свѣдѣніе порядкомъ, въ статьѣ 68 указаннымъ.

Тамъ же, ст. 141.

142. Городской Думѣ, одновременно съ утвержденіемъ смѣты, предоставляется назначать и самый способъ исполненія той или другой хозяйственной операціи: посредствомъ ли отдачи съ публичныхъ торговъ, или избраннымъ лицамъ на коммиссію, или же хозяйственными распоряженіями Городской Управы. Если Думою такого указанія не сдѣлано, то избраніе способа предоставляется Управѣ.

Примѣчаніе. Къ торгамъ на городскія суммы не примѣняются, по введеніи въ городѣ настоящаго Положенія, ограничевія, содержащіяся по сему предмету въ статьяхъ 1489, 1503, 1710 и 1805 Законовъ Гражданскихъ

Тамъ же, ст. 142.

143. При разсмотрѣніи смѣты городскимъ доходамъ и расходамъ, Губернаторъ наблюдаетъ: 1) чтобы не установлялись сборы, закономъ недозволенные, дозволенные же не назначались свыше разрѣшенныхъ закономъ размѣровъ; 2) чтобы не допускалось неуравнительности въ обложеніи сборами предметовъ, казнѣ или удѣлу принадлежащихъ, въ сравненіи съ частными, и 3) чтобы назначаемы были необходимыя суммы на удовлетвореніе потребностей, закономъ обязательно на городскія средства отнесенныхъ.

Тамъ же, ст. 143.

144. При взиманіи городскихъ сборовъ и производствѣ расходовъ изъ городскихъ суммъ, Городская Управа руководствуется утвержденною Думою смѣтою. Въ случаѣ необходимости произвести расходъ, въ смѣтѣ непредусмотрѣнный, или въ размѣрѣ, превышающемъ смѣтное назначеніе, Городская Управа можетъ удовлетворить оный изъ остатковъ отъ смѣтныхъ назначеній, испросивъ на то особое разрѣшеніе Думы, если на сіе не было дано Управѣ уполномочія при самомъ утвержденіи смѣты. При неимѣніи же свободныхъ остатковъ отъ смѣтныхъ суммъ, Управа можетъ во всякое время представлять на утвержденіе Думы дополнительную смѣту.

Тамъ же, ст. 144.

145. Съ разрѣшенія Городскихъ Думъ, Городскимъ Управамъ предоставляется, всякую возложенную на городъ потребность воинскаго или гражданскаго управленія (ст. 139), на которую по смѣтѣ назначена опредѣленная денежная сумма, удовлетворять, по соглашенію съ подлежащимъ начальствомъ или вѣдомствомъ, выдачею суммы, какая будетъ условлена по такому соглашенію, не свыше, однако же, опредѣленной по смѣтѣ, въ распоряженіе означеннаго начальства или вѣдомства; за тѣмъ городъ, не требуя отчета въ израсходованіи выданной суммы, не обязывается и ни къ какимъ дополнительнымъ по этому предмету расходамъ.

Тамъ же, ст. 145.

146. Всѣмъ денежнымъ суммамъ, какъ поступающимъ на приходъ, такъ и расходуемымъ, должны быть ведены правильные счеты. Формы и порядокъ счетоводства утверждаются Городскою Думою (ст. 55, п. 11).

Тамъ же, ст. 146.

147. Къ сроку, назначенному Думою, Городская Управа составляетъ ежегодно отчетъ о движеніи городскихъ суммъ, который, по повѣркѣ и окончательномъ утвержденіи его Городскою Думою, препровождается къ Губернатору для свѣдѣнія и объявляется порядкомъ, въ статьѣ 68 указаннымъ. Отчетность городскаго общественнаго управленія не подлежитъ ревизіи общихъ контрольныхъ учрежденій.

Тамъ же, ст. 147.

ГЛАВА СЕДЬМАЯ.

О порядкѣ обжалованія распоряженій городскаго общественнаго управленія и объ отвѣтственности должностныхъ лицъ онаго.

148. Частныя лица, общества и установленія, въ случаѣ нарушенія ихъ гражданскихъ правъ дѣйствіями городскаго общественнаго управленія, имѣютъ право иска на общемъ основаніи.

Тамъ же, ст. 148.

149. Жалобы на незаконность такихъ опредѣленій и постановленій Городскихъ Думъ, которыя были утверждены Министромъ Внутреннихъ Дѣлъ или Губернаторомъ (ст. 111—113 и 122—124), когда, по свойству предмета, не можетъ быть начато иска по статьѣ 148, приносятся Правительствующему Сенату (по Первому Департаменту).

Тамъ же, ст. 149.

150. За исключеніемъ случаевъ, въ статьяхъ 148 и 149 указанныхъ, жалобы на неправильныя распоряженія Городской Управы или Городскаго Головы приносятся Думѣ, а на противозаконныя опредѣленія Думы—Губернатору, который передаетъ ихъ на разрѣшеніе Губернскаго по городскимъ дѣламъ Присутствія (ст. 11).

Тамъ же, ст. 150.

151. Жалобы и заявленія правительственныхъ, земскихъ и сословныхъ установленій по пререканіямъ ихъ съ городскимъ общественнымъ управленіемъ о предѣлахъ вѣдомства, власти и обязанностяхъ, обращаются также къ Губернатору и имъ передаются на обсужденіе Губернскаго по городскимъ дѣламъ Присутствія. Такимъ же образомъ Губернаторъ поступаетъ въ тѣхъ случаяхъ, когда непосредственно усмотритъ незаконность распоряженія или опредѣленія городскаго общественнаго управленія.

Тамъ же, ст. 151.

152. Губернское по городскимъ дѣламъ Присутствіе разрѣшаетъ подлежащія его разсмотрѣнію дѣла простымъ большинствомъ голосовъ. Рѣшенія его немедленно приводятся въ исполненіе, если въ самомъ заключеніи не будетъ постановлено противнаго.

Тамъ же, ст. 152.

153. Какъ городскому общественному управленію, такъ и всѣмъ вѣдомствамъ и установленіямъ, а равно и частнымъ лицамъ, недовольнымъ рѣшеніемъ Губернскаго по городскимъ дѣламъ Присутствія, предоставляется обжаловать оное Правительствующему Сенату (по Первому Департаменту) въ шестинедѣльный срокъ. Равномѣрно и Губернаторъ, если признаетъ рѣшеніе Присутствія неправильнымъ, можетъ, въ тотъ же шестинедѣльный срокъ, представить дѣло на разрѣшеніе Правительствующаго Сената (по тому же Первому Департаменту).

Тамъ же, ст. 153.

154. Указанный въ 153 статьѣ шестинедѣльный срокъ исчисляется: 1) для частныхъ лицъ—со дня объявленія имъ рѣшенія Присутствія, 2) для общественныхъ управленій и прочихъ установленій—со дня полученія ими копіи съ рѣшенія, 3) для Губернатора—со дня подписанія рѣшенія.

Тамъ же, ст. 154.

155. При передачѣ опредѣленія Городской Думы на обсужденіе Губернскаго по городскимъ дѣламъ Присутствія (ст. 150 и 151), Губернатору предоставляется пріостановить исполненіе онаго, на срокъ не болѣе одного мѣсяца со времени полученія имъ опредѣленія.

Тамъ же, ст. 155.

156. Должностныя лица городскаго общественнаго управленія (ст. 73, 82—85) подвергаются отвѣтственности за преступленія по должности не иначе, какъ по суду.

Тамъ же, ст. 156.

157. Преданіе суду означенныхъ въ статьѣ 156 должностныхъ лицъ, кромѣ Городскаго Головы (ст. 159), съ устраненіемъ или безъ устраненія отъ должности, можетъ послѣдовать по опредѣленію Думы.

Тамъ же, ст. 157.

158. Губернаторъ, если усмотритъ противозаконныя дѣйствія должностныхъ лицъ городскаго общественнаго управленія, передаетъ таковыя на обсужденіе Губернскаго по городскимъ дѣламъ Присутствія. Опредѣленіе сего Присутствія о преданіи суду должностныхъ лицъ общественнаго управленія предварительно приведенія онаго въ исполненіе, сообщается подлежащей Городской Думѣ, которая, въ случаѣ несогласія съ опредѣленіемъ Присутствія, можетъ, въ шестинедѣльный, со дня полученія опредѣленія, срокъ, принести жалобу Правительствующему Сенату (по Первому Департаменту).

Тамъ же, ст. 158.

159. Городскіе Головы предаются суду не иначе, какъ по опредѣленію Перваго Департамента Правительствующаго Сената, основанному на опредѣленіи Городской Думы или Губернскаго по городскимъ дѣламъ Присутствія.

Тамъ же, ст. 159.

160. Городскіе Головы и Члены Городской Управы судятся по преступленіямъ должности, въ Судебной Палатѣ, а въ мѣстностяхъ, гдѣ еще не введены Судебные Уставы, въ Уголовной Палатѣ, или въ соединенной Палатѣ Уголовнаго и Гражданскаго Суда, по принадлежности.

Тамъ же, ст. 160.

161. Лица, служащія въ городскомъ общественномъ управленіи, въ томъ числѣ и по найму, въ случаѣ преступленій по должности, подлежатъ наказаніямъ, установленнымъ въ статьяхъ 329—387 Уложенія о Наказаніяхъ.

Тамъ же, ст. 161.

СТАТЬИ

ко Второй Части Втораго Тома

СВОДА ЗАКОНОВЪ 1857 ГОДА.

(Прод. 1871 года.)

Согласно Высочайше одобренному всеподданнѣйшему докладу Главноуправляющаго Вторымъ Отдѣленіемъ Собственной Его Императорскаго Величества Канцеляріи, 5 Іюня 1869 года, узаконенія по гражданскому управленію казаковъ, обнародованныя съ 1 Января 1869 по 31 Декабря 1870 года, не введены въ настоящее Продолженіе, въ виду производящагося въ Военномъ Министерствѣ пересмотра узаконеній, относящихся до казачьихъ войскъ.

УКАЗАТЕЛЬ

статей Второй Части Втораго Тома Свода Законовъ 1857 года, измѣненныхъ, дополненныхъ, замѣненныхъ или вовсе отмѣненныхъ по 31 Декабря 1870 года.

Особенныя Губернскія Учрежденія.

I.—Учрежденіе Управленія Сибирскихъ Губерній и Областей.

Статьи Свода.	Родъ перемѣны.	Страницы Продолженій.				
		1863 г.	1864 г.	1868 г.	1869 г.	1871 г.
2.	Измѣнена	15.	—	—	23.	—
	Дополнена	—	—	—	—	39.
8.	Измѣнена	15.	—	—	—	—
12.	Доп. (въ ц.)	185.	—	—	—	—
13.	Измѣнена	15.	17.	—	23.	—
14.	Измѣнена	16.	—	—	23.	39.
15.	Дополнена	—	—	21.	—	—
18:	Доп. въ т.	—	—	—	—	40.
	Доп. въ ц.	—	—	—	39.	—
прим.	Доп. (въ ц.)	185.	—	—	—	55.
19:	Дополнена	17.	—	—	—	—
§ I, п. 3.	Измѣненъ	16.	—	—	—	—
прим. 1.	Измѣнено	16.	—	—	—	—
— 2.	Дополнено	17.	—	—	—	—
§ II, п. 7.	Измѣненъ	17.	—	—	—	—
§ III:	Доп. (въ ц.)	—	—	—	—	55.
п. 2.	Измѣненъ	—	—	—	26.	—
прим.	Измѣнено	—	—	—	26.	—
32:	Доп. въ т.	17.	—	21.	—	40.
	Доп. въ ц.	185.	—	—	—	—
п. 12.	Измѣненъ	—	—	21.	—	—
- 13.	Дополненъ	—	—	—	26.	—
33:	Дополнена	17.	—	—	—	—
§ III, п. 2.	Измѣненъ	—	—	—	26.	—
34:	Дополнена	17.	—	21, 22.	—	—

Статьи Свода.	Родъ перемѣны.	Страницы Продолженій.				
		1863 г.	1864 г.	1868 г.	1869 г.	1871 г.
34: прим. 1.	Замѣнено	—	—	—	—	40.
— 2.	Измѣнено	—	—	—	26.	—
35.	Измѣнена	18.	—	—	—	—
37.	Дополнена	—	—	—	—	40.
39.	Измѣнена	—	—	22.	—	—
41:	Дополнена	—	17.	—	—	—
прим.	Измѣнено	—	—	23.	—	—
43.	Доп. въ т.	18.	—	—	—	—
	Доп. въ ц.	185.	—	—	—	—
44.	Доп. (въ ц.)	185.	—	—	—	—
46, п. 3.	Дополненъ	—	—	23.	—	—
47:	Дополнена	18.	—	—	—	—
п. 3.	Измѣненъ	—	—	—	26.	—
48, п. 2.	Измѣненъ	—	—	23.	—	—
- 3.	Измѣненъ	—	—	23.	—	—
- 4.	Измѣненъ	—	—	—	26.	—
50, п. 4.	Измѣненъ	—	—	—	26.	—
51.	Дополнена	—	—	23.	—	—
52.	Доп. (въ ц.)	185.	—	—	—	—
53.	Доп. (въ ц.)	—	75.	—	—	—
54, прим.	Измѣнено	—	—	23.	—	—
55.	Измѣнена	18.	—	—	—	—
56.	Доп. (въ ц.)	185.	—	—	—	—
57.	Отмѣнена	—	—	24.	—	—
58. **59.**	Измѣнены	—	—	24.	—	—
60:	Измѣнена	—	—	24.	—	—
прим.	Доп. (въ ц.)	—	—	—	—	55.
61.	Измѣнена	—	—	24.	—	—
62.	Измѣнена	18.	—	—	—	—
63 до **66.**	Отмѣнены	—	—	24.	—	—
67:	Дополнена	18.	—	—	—	—
	Отмѣнена	—	—	24.	—	—

Статьи Свода.	Родъ перемѣны.	Страницы Продолженій.				
		1863 г.	1864 г.	1868 г.	1869 г.	1871 г.
67:						
п. 2.	Измѣненъ	18.	—	—	—	—
прим.	Измѣнено	18.	—	—	—	—
68. **69.**	Измѣнены	—	—	24, 25.	—	—
70.	Дополнена	—	—	25.	—	—
71.	Доп. въ т.	—	—	25.	—	—
	Доп. въ ц.	185.	—	—	—	—
72.	Измѣнена	18.	—	—	—	—
	Дополнена	—	18.	—	—	40.
73, прим.	Измѣнено	19.	—	—	—	—
74:	Измѣнена	19.	—	25.	26.	—
	Дополнена	—	—	—	—	40.
прим. 2.	Доп. (въ ц.)	—	—	—	—	55.
75. **76.**	Измѣнены	—	—	25, 26.	—	—
78.	Измѣнена	—	—	26.	—	—
79.	Дополнена	19.	—	26.	—	—
	Измѣнена	—	—	—	26.	—
80.	Дополнены	19.	—	—	—	—
81.	Измѣнены	—	—	—	26.	—
84. **85.**	Доп. (въ ц.)	185.	—	—	—	—
86.	Измѣнена	—	18.	—	—	—
	Доп. (въ ц.)	185.	—	—	—	—
88. **89.**	Измѣнены	—	—	26, 27.	—	—
91.	Измѣнена	—	—	27.	—	—
95.	Измѣнена	—	—	27.	—	—
98.	Доп. (въ ц.)	185.	—	—	—	—
99.	Измѣнена	—	—	27.	—	—
101.	Измѣнена	—	—	27.	—	—
102:	Измѣнена	—	—	27.	—	—
п. 4.	Дополненъ	19.	—	—	—	—
- 7.	Измѣненъ	20.	—	—	26.	—
103.	Отмѣнена	—	—	27.	—	—
104.	Измѣнена	—	—	27.	26.	—
105.	Дополнена	—	—	28.	—	—

Статьи Свода.	Родъ перемѣны.	Страницы Продолженій.				
		1863 г.	1864 г.	1868 г.	1869 г.	1871 г.
109.	Измѣнена	—	—	28.	—	—
110. **111.**	Отмѣнены	—	—	28.	—	—
113.	Измѣнена	—	—	28.	—	—
114:	Измѣнена	—	—	29.	—	—
п. 6.	Измѣненъ	—	—	—	26.	—
прим.	Измѣнено	20.	—	—	—	—
115. **116.**	Отмѣнены	—	—	29.	—	—
118.	Дополнена	—	—	—	—	10.
121, п. 5.	Измѣненъ	—	—	29.	—	—
122:	Измѣнена	20.	—	—	—	—
прим.	Измѣнено	—	—	29.	—	—
124.	Измѣнена	20.	—	—	—	—
125.	Измѣнена	—	—	29.	—	—
126.	Отмѣнена	—	—	30.	—	—
128.	Дополнена	20.	—	—	—	—
	Измѣнена	—	—	30.	26.	—
132:	Измѣнена	—	—	30.	—	—
прим.	Измѣнено	—	18.	—	—	—
133: прим.	Измѣнены	20, 21.	—	—	—	—
134.	Дополнена	21.	—	—	—	—
139, п. а.	Измѣненъ	—	—	30.	—	—
147.	Дополнена	21.	—	—	—	—
156, п. 2.	Измѣненъ	—	—	30.	—	—
- 3:	Измѣненъ	—	—	30.	—	—
прим.	Доп. (въ ц.)	—	—	—	—	55.
п. 4. - 5.	Измѣнены	—	—	31.	—	—
159.	Дополнена	21.	—	—	—	—
160.	Отмѣнена	—	—	31.	—	—
161.	Измѣнена	—	—	31.	—	—
165.	Измѣнена	21.	—	31.	26.	—

Статьи Свода.	Родъ перемѣны.	Страницы Продолженій.				
		1863 г.	1864 г.	1868 г.	1869 г.	1871 г.
166.	Доп. (въ ц.)	185.	—	—	—	—
	Измѣнена	—	—	—	26.	—
168.	Доп. (въ ц.)	—	75.	—	—	—
	Измѣнена	—	—	—	26.	—
169.	Измѣнена	—	—	—	26.	—
171:	Дополнена	22.	—	—	26.	—
прим. 3.	Измѣнено	—	—	31.	—	—
— 5.	Замѣнено	—	—	—	—	41.
172:	Измѣнена	—	—	31.	—	—
	Дополнена	—	—	—	27.	—
прим. 1.	Измѣнено	22.	—	—	—	—
— 2.	Отмѣнено	—	—	—	—	41.
— 3.	Отмѣнено	23.	—	—	—	—
174.	Дополнена	—	—	31.	—	—
178:	Дополнена	23.	—	—	—	—
прим.	Измѣнено	—	—	31.	—	—
179.	Измѣнена	—	—	32.	—	—
182.	Дополнена	—	—	32.	—	—
183:	Дополнена	23.	18.	—	27.	—
прим.	Измѣнено	—	—	32.	—	—
184.	Дополнена	23.	—	—	—	—
189.	Измѣнена	—	—	32.	—	—
196.	Доп. (въ ц.)	—	75.	99.	—	—
197.	Дополнена	23.	—	—	—	—
199.	Измѣнена	—	—	32.	—	—
205.	Измѣнена	—	—	33.	—	—
214.	Измѣнена	—	—	33.	—	—
265 до 272.	Дополнены	—	—	33.	—	—
276.	Измѣнена	—	—	33.	—	—
279.	Измѣнена	—	—	33.	—	—
301.	Доп. въ т.	23.	—	—	—	—
	Доп. въ ц.	—	—	99.	—	—
307.	Дополнена	24.	—	—	—	—
308.	Измѣнена	—	—	33.	—	—
309.	Дополнена	24.	—	—	—	—
310:	Дополнена	25.	—	—	—	—
прим.	Дополнено	—	—	—	27.	—

Статьи Свода.	Родъ перемѣны.	Страницы Продолженій.				
		1863 г.	1864 г.	1868 г.	1869 г.	1871 г.
323: прим.	Дополнена	25.	—	—	—	—
	Отмѣнено	—	—	33.	—	—
326, прим.	Измѣнено	25.	—	—	—	—
328.	Измѣнена	—	—	33.	—	—
339.	Измѣнена	—	18.	—	—	—
357.	Измѣнена	25.	—	—	—	—
359.	Измѣнена	—	18.	—	—	—
361.	Доп. (въ ц.)	185.	—	—	—	—
370.	Измѣнена	26.	—	—	—	—
375.	Дополнена	26.	—	—	—	—
379.	Измѣнена	26.	—	—	—	—
394, прим.	Измѣнено	27.	—	—	—	—
399.	Дополнена	—	—	34.	—	—
418.	Измѣнена	—	—	34.	—	—
419.	Отмѣнена	—	—	34.	—	—
422, прим.	Отмѣнено	—	—	34.	—	—
427: прим. 2.	Дополнена	27.	—	—	—	—
— 3.	Измѣнены	—	—	34.	—	—
453.	Дополнена	27.	—	—	—	—
465.	Дополнена	27.	—	—	—	—
474:	Дополнена	28.	—	—	—	—
	Измѣнена	—	—	—	27.	—
прим. 3.	Отмѣнено	—	—	34.	—	—
476 до **478.**	Отмѣнены	—	19.	—	—	—
479 до **481.**	Измѣнены	28.	—	34, 35.	—	—
483.	Измѣнена	28.	—	—	—	—
	Замѣнена	—	—	—	27.	—
484. **485.**	Замѣнены	—	—	—	27.	—
486.	Измѣнена	28.	—	—	—	—
	Замѣнена	—	—	—	27.	—

Статьи Свода.	Родъ перемѣны.	Страницы Продолженій.				
		1863 г.	1864 г.	1868 г.	1869 г.	1871 г.
486, прим.	Измѣнено	—	—	35.	—	—
	Замѣнено	—	—	—	27.	—
487.	Замѣнена	—	—	—	27.	—
488.	Измѣнена	29.	—	35.	—	—
	Замѣнена	—	—	—	27.	—
489. 490.	Замѣнены	29.	—	35.	27.	—
491.	Замѣнена	—	—	—	27.	—
492.	Измѣнена	29.	—	—	—	—
	Замѣнена	—	—	—	27.	—
прим.	Измѣнено	—	—	35.	—	—
	Замѣнено	—	—	—	27.	—
493. 494.	Замѣнены	—	—	—	27.	—
495.	Дополнена	—	—	35.	—	—
	Замѣнена	—	—	—	27.	—
496. 497.	Замѣнены	—	—	—	27.	—
498.	Дополнена	29.	—	—	—	—
	Измѣнена	—	—	35.	—	—
	Замѣнена	—	—	—	27.	—
499.	Замѣнена	—	—	—	27.	—
500.	Измѣнена	29.	—	—	—	—
	Замѣнена	—	—	—	27.	—
501 до 503.	Замѣнены	—	—	—	27.	—
504.	Дополнена	—	—	36.	—	—
	Замѣнена	—	—	—	27.	—
505.	Замѣнена	—	—	—	27.	—
506.	Дополнена	—	—	36.	—	—
	Замѣнена	—	—	—	27.	—
507 до 509.	Замѣнены	—	—	—	27.	—
510.	Дополнена	—	—	36.	—	—
	Замѣнена	—	—	—	27.	—

Статьи Свода.	Родъ перемѣны.	Страницы Продолженій.				
		1863 г.	1864 г.	1868 г.	1869 г.	1871 г.
511.	Изм. и доп	30.	19.	—	—	—
	Замѣнена	—	—	—	27.	—
512.	Замѣнена	—	—	—	27.	—
513.	Доп. (въ ц.)	185.	—	—	—	—
	Измѣнена	—	—	36.	—	—
	Замѣнена	—	—	—	27.	—
514.	Доп. (въ ц.)	185.	—	—	—	—
	Замѣнена	—	—	—	27.	—
515.	Измѣнена	30.	—	36.	—	—
	Замѣнена	—	—	—	27.	—
516.	Доп. (въ ц.)	185.	—	—	—	—
	Замѣнена	—	—	—	27.	—
517.	Дополнена	—	—	36.	—	—
	Замѣнена	—	—	—	27.	—
518 до 522.	Замѣнены	—	—	—	27.	—
523.	Измѣнена	30.	—	—	—	—
	Замѣнена	—	—	—	27.	—
524.	Дополнена	—	—	36.	—	—
	Замѣнена	—	—	—	27.	—
525.	Замѣнена	—	—	—	27.	—
526.	Дополнена	—	—	36.	—	—
	Замѣнена	—	—	—	27.	—
527 до 536.	Замѣнены	—	—	—	27.	—
537.	Измѣнена	30.	—	36.	—	—
	Замѣнена	—	—	—	27.	—
538.	Измѣнена	—	—	37.	—	—
	Замѣнена	—	—	—	27.	—
539. 540.	Замѣнены	—	—	—	27.	—
541.	Дополнена	30.	—	—	—	—
	Отмѣнена	—	—	37.	—	—
542.	Дополнена	30.	—	—	—	—
	Измѣнена	—	—	37.	—	—
	Замѣнена	—	—	—	27.	—

Статьи Свода.	Родъ перемѣны.	Страницы Продолженій.				
		1863 г.	1864 г.	1868 г.	1869 г.	1871 г.
543. 544.	Замѣнены	—	—	—	27.	—
545.	Измѣнена	31.	—	—	—	—
	Замѣнена	—	—	—	27.	—
546 до 560.	Замѣнены	—	—	—	27.	—
561.	Измѣнена	31.	—	—	—	—
	Отмѣнена	—	—	37.	—	—
562.	Измѣнена	31.	—	37.	—	—
	Замѣнена	—	—	—	27.	—
563:	Измѣнена	—	—	37.	—	—
	Замѣнена	—	—	—	27.	—
прим.	Измѣнено	31.	—	—	—	—
	Замѣнено	—	—	—	27.	—
564 до 569.	Замѣнены	—	—	—	27.	—
570:	Дополнена	32.	—	—	—	—
	Замѣнена	—	—	—	27.	—
прим.	Измѣнено	—	—	37.	—	—
	Замѣнено	—	—	—	27.	—
571 до 575.	Замѣнены	—	—	—	27.	—
576.	Измѣнена	32.	—	37.	—	—
	Замѣнена	—	—	—	27.	—
577.	Измѣнена	32.	19.	38.	—	—
	Замѣнена	—	—	—	27.	—
578.	Измѣнена	32.	19.	38.	—	—
	Замѣнена	—	—	—	27.	—
579.	Замѣнена	—	—	—	27.	—
580.	Замѣнена	32.	—	38.	27.	—
581.	Дополнена	32.	—	—	—	—
	Изм. и доп.	—	—	38.	—	—
	Замѣнена	—	—	—	27.	—
582.	Замѣнена	—	—	—	27.	—
583.	Доп. въ т.	—	—	38.	—	—
	Доп. въ ц.	185.	—	—	—	—

Статьи Свода.	Родъ перемѣны.	Страницы Продолженій.				
		1863 г.	1864 г.	1868 г.	1869 г.	1871 г.
584.	Измѣнена	32.	—	—	—	—
585.	Измѣнена	32.	—	—	—	—
	Доп. (въ ц.)	—	—	99.	—	—
586.	Доп. (въ ц.)	185.	—	—	—	—
587 до **589.**	Измѣнены	33.	—	—	—	—
595. **598.**	Измѣнены	—	—	38.	—	—
599.	Измѣнена	33.	—	—	—	—
602:	Измѣнена	33.	—	—	—	—
п. 4.	Дополненъ	—	—	39.	—	—
606.	Измѣнена	34.	—	—	—	—
607.	Измѣнена	—	—	39.	—	—
609.	Измѣнена	34.	—	—	—	—
612.	Измѣнена	34.	—	—	—	—
	Дополнена	—	19.	—	—	—
613.	Измѣнена	35.	—	39.	—	—
614.	Измѣнена	35.	19.	—	—	—
615.	Доп. въ т.	—	—	39.	—	—
	Доп. въ ц.	185.	—	—	—	—
616.	Доп. (въ ц.)	185.	—	—	—	—
617.	Доп. въ т.	35.	—	—	—	—
	Доп. въ ц.	185.	—	—	—	—
621.	Измѣнена	36.	—	—	—	—
622.	Доп. (въ ц.)	185.	—	—	—	—
623:	Дополнена	36.	—	—	—	—
прим.	Измѣнено	—	—	—	—	41.
628.	Дополнена	—	—	—	—	41.
630. **631.**	Измѣнены	36.	—	—	—	—
637.	Дополнена	36.	—	—	—	—
638.	Измѣнена	36.	—	—	—	—
642.	Измѣнена	36.	—	39.	—	—
643.	Измѣнена	36.	—	40.	—	—
644:	Измѣнена	—	—	40.	—	—
п. 1.	Измѣненъ	37.	—	—	—	—
- 2.	Замѣненъ	37.	—	—	—	—

Статьи Свода.	Родъ перемѣны.	Страницы Продолженій.				
		1863 г.	1864 г.	1868 г.	1869 г.	1871 г.
648.	Замѣнена	37.	—	—	—	—
	Измѣнена	—	19.	40.	—	—
649.	Замѣнена	37.	—	—	—	—
	Измѣнена	—	—	40.	—	—
	Дополнена	—	—	—	—	41.
650.	Замѣнена	37.	—	—	—	—
	Измѣнена	—	—	41.	—	—
652.	Измѣнена	—	20.	—	—	—
	Дополнена	37.	—	—	—	42.
653.	Измѣнена	—	—	41.	—	—
655.	Отмѣнена	—	20.	—	—	—
657. 659. 660.	Измѣнены	38.	—	41.	—	—
662.	Измѣнена	—	20.	—	—	—
673.	Измѣнена	39.	—	—	—	—
676.	Измѣнена	—	—	42.	—	—
678: п. 2. - 4. - 5.	Дополнены	—	—	42.	—	—
681.	Измѣнена	—	—	42.	—	—
690, прим.	Измѣнено	—	20.	—	—	—
691: п. 2. прим.	Измѣнены	—	—	42.	—	—
695.	Измѣнена	39.	—	—	—	—
696 до 712.	Отмѣнены	39.	—	—	—	—
713 до 715.	Замѣнены	39.	—	—	—	—
Прил.: Къ ст. 4.	Замѣнено	39.	—	—	—	—
	Измѣнено	—	—	42.	27.	—
Къ ст. 62.	Отмѣнено	40.	—	—	—	—

Статьи Свода.	Родъ перемѣны.	Страницы Продолженій.				
		1863 г.	1864 г.	1868 г.	1869 г.	1871 г.
Къ ст. 106.	Замѣнено	40.	—	—	—	—
	Измѣнено	—	—	—	27.	—
Къ ст. 295, *отд. I, ст. II.*	Измѣнены	—	—	44, 45.	—	—
- *III.*						
- *V.*	Отмѣнена	—	—	45.	—	—
Къ ст. 295, *отд. II, ст. I до VII.*	Измѣнены	—	—	45—49.	—	—
- *IX.*						
- *XII.*						
- *XIII.*						
Къ ст. 474 (прим. 1), *ст. 3.*	Дополнена	—	—	49.	—	—
- *5.*	Измѣнены	—	—	49.	—	—
- *7.*						
- *10.*	Измѣнена	—	—	49.	—	—
- *21, п. 2.*	Дополнены	—	—	49.	—	—
- *4.*						
- *5.*						
ст. 34.	Доп. (въ ц.)	—	75.	—	—	—
	Измѣнена	—	—	50.	—	—
Къ ст. 474 (прим. 2), *ст. 3.*	Дополнена	—	—	50.	—	—
- *10.*	Измѣнена	—	—	—	—	42.

II. — Учрежденіе Управленія Кавказскаго и Закавказскаго Края (изд. 1869 г.).

Статьи Свода.	Родъ перемѣны.	Страницы Продолженія 1871 г.	Статьи Свода.	Родъ перемѣны.	Страницы Продолженія 1871 г.
5.	Доп. въ т. . . .	43.	140.	Дополнена . . .	44.
	Доп. въ ц. . . .	55.	143.	Дополнена . . .	44.
104, прим. 2.	Отмѣнено . . .	43.	150.	Измѣнена	44.
			153.	Доп. (въ ц.) . . .	55.
110.	Дополнена . . .	43.			
115.	Дополнена . . .	43.	Прил.		
118.	Дополнена . . .	43.	къ		
132.	Доп. (въ ц.) . .	55.	ст. 132,	Измѣнена . . .	44.
134.	Доп. (въ ц.) . .	55.	ст. 28.		
135.	Доп. въ т. . . .	44.	- 35.	Измѣнены	44.
	Доп. въ ц. . . .	55.	- 36.		

III. — Учрежденіе Управленія Бессарабской Области.

Статьи Свода.	Родъ перемѣны.	Страницы Продолженій.				
		1863 г.	1864 г.	1868 г.	1869 г.	1871 г.
1.	Измѣнена	109.	—	—	—	—
	Дополнена	—	—	—	29.	45.
4.	Дополнена	109.	—	—	—	—
9:	Измѣнена	109.	—	51.	—	45.
п. 4.	Отмѣненъ	—	—	—	—	45.
10.	Дополнена	—	—	51.	—	—
	Отмѣнена	—	—	—	—	45.
11:	Измѣнена	109.	—	—	—	—
	Дополнена	—	—	51.	29.	—
п. 6.	Отмѣненъ	—	—	51.	—	—
12.	Дополнена	109.	—	—	—	—
14:	Измѣнена	—	—	51.	—	46.
прим. 2.	Измѣнено	—	—	—	—	46.
17.	Дополнена	—	—	—	29.	—
28.	Дополнены	—	—	51.	—	—
29.	Отмѣнены	—	—	—	—	46.
32.	Доп. (въ ц.)	—	—	—	—	55.
38.	Дополнена	—	—	51.	—	—

Статьи Свода.	Родъ перемѣны.	Страницы Продолженій.				
		1863 г.	1864 г.	1868 г.	1869 г.	1871 г.
34.	Дополнена	—	—	51.	—	—
	Измѣнена	—	—	—	—	46.
35.	Дополнена	—	—	52.	—	—
36.	Измѣнена	—	—	52.	—	—
37 до 39.	Замѣнены	—	—	52.	—	—
40.	Доп. (въ ц.)	185.	—	—	—	—
	Замѣнена	—	—	52.	—	—
41.	Замѣнена	—	—	52.	—	—
42.	Измѣнена	—	25.	—	—	—
	Доп. (въ ц.)	185.	—	—	—	—
	Замѣнена	—	—	52.	—	—
43.	Замѣнена	—	—	52.	—	—
49.	Измѣнена	109.	—	—	—	—
	Отмѣнена	—	—	52.	—	—
50.	Измѣнена	110.	—	—	—	—
	Дополнена	—	—	52.	—	—
	Отмѣнена	—	—	—	—	46.
51.	Дополнена	—	—	52.	—	—
	Отмѣнена	—	—	—	—	46.
52.	Замѣнена	110.	—	—	—	—
	Отмѣнена	—	—	—	—	46.
53.	Измѣнена	110.	—	—	—	—
	Отмѣнена	—	—	—	—	46.
54.	Дополнена	—	—	52.	—	—
	Отмѣнена	—	—	—	—	46.
55.	Отмѣнена	—	—	—	—	46.
56.	Измѣнена	—	25.	—	—	—
	Дополнена	—	—	—	29.	—
	Отмѣнена	—	—	—	—	46.
57.	Измѣнена	—	—	52.	—	—
	Отмѣнена	—	—	—	—	46.
58.	Дополнена	—	—	52.	—	—
	Отмѣнена	—	—	—	—	46.
59.	Замѣнена	110.	—	—	—	—
60.	Отмѣнена	—	—	—	—	46.
61.	Измѣнена	—	—	—	—	—
п. 1.	Измѣненъ	—	—	52.	—	46.
	Дополненъ	—	—	—	—	46.
прим. 2.	Замѣнено	—	—	—	—	46.

Статьи Свода.	Родъ перемѣны.	Страницы Продолженій.				
		1863 г.	1864 г.	1868 г.	1869 г.	1871 г.
62.	Измѣнена	—	25.	—	—	—
63.	Измѣнена	110.	25.	—	—	—
64.	Измѣнена	—	25.	—	—	—
67.	Отмѣнена	—	—	52.	—	—
68.	Дополнена	—	—	52.	—	—
69.	Замѣнена	110.	—	—	—	—
71.	Замѣнена	110.	—	—	—	—
72.	Дополнена	—	—	—	—	46.
73.	Измѣнена	—	25.	52.	—	46.
74.	Отмѣнена	—	—	52.	—	—
75:	Измѣнена	—	—	53.	—	—
п. 1.	Отмѣненъ	—	—	—	—	46.
78.	Измѣнена	—	26.	53.	—	—
79.	Измѣнена	110.	26.	—	—	—
81.	Измѣнена	—	26.	—	—	—
82. 83.	Измѣнены.	110.	—	—	—	—
84:	Дополнена	—	—	53.	—	—
	Измѣнена	—	—	—	29.	—
прим.	Замѣнено	—	—	—	—	46.
85.	Дополнена	110.	—	—	—	—
	Замѣнена	—	—	—	30.	—
86.	Дополнена	—	—	53.	—	—
	Замѣнена	—	—	—	30.	—
87 до 96.	Замѣнены	—	—	—	30.	—
97.	Измѣнена	—	26.	—	—	—
	Замѣнена	—	—	—	30.	—
98.	Замѣнена	—	—	—	30.	—
99.	Измѣнена	—	26.	—	—	—
	Замѣнена	—	—	—	30.	—
100 до 110.	Замѣнены	—	—	—	30.	—
111.	Доп. (въ ц.)	185.	—	—	—	—
	Замѣнена	—	—	—	30.	—
112. 113.	Замѣнены	—	—	—	30.	—

Статьи Свода.	Родъ перемѣны.	Страницы Продолженій.				
		1863 г.	1864 г.	1868 г.	1869 г.	1871 г.
114.	Измѣнена	—	26.	—	—	—
	Замѣнена	—	—	—	30.	—
115. 116.	Замѣнены	—	—	—	30.	—
117.	Дополнена	110.	—	—	—	—
	Отмѣнена	—	—	—	30.	—
118.	Измѣнена	—	26.	—	—	—
	Замѣнена	—	—	—	30.	—
119.	Замѣнена	—	—	—	30.	—
120.	Измѣнена	—	—	53.	—	—
124, п. 3.	Измѣненъ	—	—	—	—	47.
132.	Дополнена	—	—	—	—	47.
134.	Измѣнена	—	—	—	—	47.
136.	Измѣнена	—	—	—	—	47.

IV.—Учрежденіе Управленія Градоначальствъ.

1.	Измѣнена	111.	—	—	—	—
2.	Отмѣнена	111.	—	—	—	—
5.	Доп. въ т.	—	—	55.	—	—
	Доп. въ ц.	—	—	—	39.	—
6.	Измѣнена	111.	—	55.	—	—
7.	Замѣнена	111.	—	—	—	—
8.	Дополнена	111, 112.	—	—	—	—
§ I:	Дополненъ	—	—	—	—	49.
п. 2.	Измѣненъ	—	—	—	31.	—
§ II, п. 10.	Измѣненъ	112.	—	—	—	—
§ III, п. 15.	Отмѣненъ	112.	—	—	—	—
§ IV.	Дополненъ	—	—	56.	—	—
11.	Дополнена	112.	—	—	—	—
13.	Измѣнена	112.	—	—	—	—
16.	Дополнена	112.	—	—	—	—

V.—Учрежденіе Гражданскаго Управленія Казаковъ.

Статьи Свода.	Родъ перемѣны.	Страницы Продолженій. 1863 г.	1864 г.	1868 г.
2.	Измѣнена .	113.	27.	59.
5.	Измѣнена .	113.	—	59.
22.	Измѣнена .	—	—	59.
33.	Измѣнена .	113.	—	—
	Дополнена .	—	—	59.
34.	Измѣнена .	113.	—	—
36.	Доп. въ т. .	114.	—	—
	Доп. въ ц. .	185.	—	—
прим.	Измѣнено .	—	—	60.
37.	Доп. (въ ц.).	185.	—	—
39. 40.	Измѣнены .	114.	—	60.
43.	Измѣнена .	114.	—	—
45.	Доп. (въ ц.).	185.	—	—
47.	Измѣнена .	114.	—	—
48.	Дополнена .	114.	—	—
52.	Дополнена .	—	—	60.
54.	Измѣнена .	114.	—	60.
56.	Измѣнена .	116.	—	—
	Дополнена .	—	—	60.
57.	Измѣнена .	116.	—	—
58, п. 4.	Дополненъ .	116.	—	—
59.	Доп. (въ ц.).	185.	—	—
	Измѣнена .	—	—	61.
60, п. 1, а.	Измѣненъ .	116.	—	—
67.	Измѣнена .	116.	—	—
77.	Дополнена .	—	—	61.
80.	Измѣнена .	—	—	61.
81.	Измѣнена .	116.	—	—
82: п. 1.	Измѣненъ .	—	—	61.
- 4.	Измѣненъ .	116.	—	—
83.	Измѣнена .	—	—	62.
84.	Дополнена .	—	—	62.
85.	Измѣнена .	—	—	62.
91.	Измѣнена .	116.	—	—
92.	Измѣнена .	116.	27.	62.
95.	Измѣнена .	117.	—	—
96, п. 1.	Измѣненъ .	—	27.	—
- 2.	Отмѣненъ .	117.	—	—
101.	Доп. (въ ц.).	185.	—	—
108. 109.	Измѣнены .	—	—	62.
114.	Дополнена .	—	—	62.
115.	Замѣнена .	—	—	62.
116.	Измѣнена .	—	—	62.
117 до 120.	Замѣнены .	—	—	63.
122 до 126.	Измѣнены .	—	—	63.
136.	Дополнена .	117.	—	—
154.	Изм. и доп. .	117.	27.	—
155.	Дополнена .	—	—	63.
158.	Измѣнена .	—	—	63.
161.	Измѣнена .	117.	—	—
162. 163.	Измѣнены .	—	—	63, 64.
166.	Измѣнена .	—	—	64.
168.	Дополнена .	117.	—	—
175.	Дополнена .	—	—	64.
177.	Измѣнена .	—	27.	—
186.	Измѣнена .	—	—	64.
191.	Измѣнена .	—	27.	—
200.	Измѣнена .	118.	—	—
201.	Дополнена .	118.	—	—
204.	Измѣнена .	118.	—	—
228.	Дополнена .	118.	—	—
229. 230.	Доп. (въ ц.).	185.	—	—
253.	Измѣнена .	119.	—	64.
258.	Измѣнена .	119.	—	64.
273.	Измѣнена .	—	27.	—

Статьи Свода.	Родъ перемѣны.	Страницы Продолженій. 1863 г.	1864 г.	1868 г.	Статьи Свода.	Родъ перемѣны.	Страницы Продолженій. 1863 г.	1864 г.	1868 г.
282.	Измѣнена .	119.	—	—	609.	Измѣнена .	121.	—	—
283.	Измѣнена .	—	28.	—	106.	Доп. (въ ц.) .	185.	—	—
297.	Измѣнена .	—	—	64.	611.				
302.	Измѣнена .	119.	—	—	612.	Измѣнена .	122.	—	—
304.	Измѣнена .	119.	—	65.	620.	Измѣнена .	—	28	—
324.	Измѣнена .	—	—	65.		Отмѣнена .	—	—	66.
326. до 328.	Измѣнены .	—	—	65.	621 до 628.	Отмѣнены .	—	—	66.
330.	Измѣнена .	—	—	65.	629.	Дополнена .	122.	—	—
342.	Дополнена .	119.	—	—		Отмѣнена .	—	—	66.
369. 370.	Измѣнены .	—	28.	—	630.	Отмѣнена .	—	—	66.
373, п. 4.	Измѣненъ .	—	28.	—	631.	Доп. (въ ц.).	—	75.	—
374.	Измѣнена .	—	28.	—		Отмѣнена .	—	—	66.
376.	Измѣнена .	—	28.	—	632 до 635.	Отмѣнены .	—	—	66.
383.	Измѣнена .	—	28.	—					
388.	Измѣнена .	—	28.	—	636.	Изм. и доп. .	122.	29.	66.
390.	Измѣнена .	—	28.	—	637.	Доп. (въ ц.).	185.	—	—
409:	Доп. въ т.	120.	—	—	641.	Измѣнена .	123.	—	—
	въ ц. .	—	—	99.	642.	Дополнена .	123.	—	—
прим. 2.	Измѣнено .	119.	—	—	643.	Измѣнена .	123.	—	—
417.	Измѣнена .	—	—	66.	644.	Замѣнена .	123.	—	—
479, прим.	Измѣнено .	120.	—	—		Измѣнена .	—	—	66.
547.	Измѣнена .	—	28.	—	645 до 647.	Измѣнены .	124.	—	66.
548, прим.	Доп. (въ ц.).	—	73.	—					
549.	Дополнена .	120.	—	—	648.	Замѣнена .	124.	—	—
551.	Измѣнена .	120.	—	66.		Измѣнена .	—	—	66.
554.	Измѣнена .	121.	—	—	649:	Измѣнена .	—	—	66.
567.	Доп. (въ ц.).	—	73.	—	прим.	Измѣнено .	124.	—	—
572, прим.	Измѣнено .	—	28.	—	650.	Измѣнена .	124.	—	66.
584, п. 10.	Дополненъ .	121.	—	—	651.	Измѣнена .	124.	—	—
598.	Измѣнена .	121.	—	66.		Замѣнена .	—	—	67.
604.	Дополнена .	121.	—	—	652.	Изм. и доп.	—	—	67.
	Измѣнена .	—	—	66.	653.	Измѣнена .	124.	—	67.
608, прим.	Измѣнено .	—	28.	—	654. 655.	Измѣнены .	—	—	67.
					656.	Измѣнена .	124.	—	—
						Замѣнена .	—	—	67.

Статьи Свода.	Родъ перемѣны.	Страницы Продолженій. 1863 г.	1864 г.	1868 г.
657. 658.	Измѣнены .	—	—	67.
659. 660.	Измѣнены .	124.	—	67.
661.	Измѣнена .	—	—	67.
662.	Измѣнена .	124.	—	67.
663.	Измѣнена .	—	—	67.
665.	Измѣнена .	—	29.	—
	Дополнена .	—	—	67.
666. 667.	Измѣнены .	124.	29.	68.
668.	Замѣнена .	124.	—	—
	Измѣнена .	—	—	68.
671.	Изм. и доп..	125.	29.	—
	Доп. (въ ц.).	—	—	99.
672.	Измѣнена .	—	29.	—
675.	Доп. (въ ц.).	185.	75.	—
676.	Измѣнена .	125.	—	68.
677.	Измѣнена .	—	—	68.
678.	Измѣнена .	125.	—	—
679.	Измѣнена .	—	—	68.
680.	Дополнена .	125.	—	—
681.	Отмѣнена .	—	—	68.
683. 684.	Измѣнены .	—	—	68.
685.	Измѣнена .	125.	—	—
686. 687.	Измѣнены .	—	—	68.
689:	Измѣнена .	125.	—	—
прим.	Измѣнено. .	—	—	68.
690, п. 6.	Измѣненъ .	126.	—	—
691, п. 5.	Отмѣненъ .	—	29.	—
- 6.	Измѣненъ .	—	29.	—
692.	Измѣнена .	126.	—	—
694.	Дополнена .	126.	—	—
696.	Измѣнена .	126.	—	—
703.	Измѣнена .	126.	—	—

Статьи Свода.	Родъ перемѣны.	Страницы Продолженій. 1863 г.	1864 г.	1868 г.
704.	Дополнена .	126.	—	—
706.	Измѣнена .	127.	—	68.
709.	Измѣнена .	127.	—	68.
710.	Измѣнена .	127.	—	—
712.	Измѣнена .	127.	—	—
717.	Измѣнена .	—	—	69.
722.	Измѣнена .	127.	—	—
723.	Доп. (въ ц.).	—	75.	—
729.	Доп. (въ ц.).	185.	—	—
731 до 733.	Измѣнены .	—	—	69.
737.	Измѣнена .	—	—	69.
741.	Измѣнена .	—	—	69.
744.	Измѣнена .	—	—	69.
749.	Измѣнена .	—	—	69.
751:	Измѣнена .	127.	—	—
прим. 2.	Измѣнено .	—	—	69.
752. до 755.	Замѣнены .	128.	—	—
759.	Дополнена .	—	—	69.
761.	Измѣнена .	128.	—	—
763.	Измѣнена .	128.	—	—
769.	Измѣнена .	128.	—	—
774.	Измѣнена .	128.	—	—
777.	Измѣнена .	128.	—	—
781.	Измѣнена .	128.	—	—
786.	Измѣнена .	128.	—	—
802.	Измѣнена .	128.	30.	—
806.	Измѣнена .	128.	—	—
807.	Измѣнена .	129.	—	—
808.	Доп. (въ ц.).	185.	—	—
809.	Измѣнена .	129.	—	—
810.	Измѣнена .	129.	—	69.
811. 812.	Измѣнены .	129.	—	—
813.	Измѣнена. .	129.	—	69.
814. 815.	Измѣнены .	129.	—	—

Статьи Свода.	Родъ перемѣны.	Страницы Продолженій. 1863 г.	1864 г.	1868 г.
816.	Измѣнена .	—	30.	—
	Дополнена .	—	—	69.
817. 818.	Измѣнены .	129.	—	—
820.	Измѣнена .	130.	—	—
821.	Доп. (въ ц.).	—	75.	—
822.	Измѣнена .	130.	—	—
823.	Дополнена .	—	—	70.
824.	Измѣнена .	130.	—	—
827.	Отмѣнена .	130.	—	—
836.	Измѣнена .	—	30.	—
839.	Доп. (въ ц.).	—	75.	—
841.	Измѣнена .	130.	—	—
842.	Измѣнена .	130.	—	—
	Доп. (въ ц.).	185.	—	—
848. 849.	Измѣнены .	130.	—	—
853.	Измѣнена .	130.	—	—
855.	Отмѣнена .	130.	—	—
861.	Измѣнена .	130.	—	—
864.	Измѣнена .	130.	—	70.
865.	Измѣнена .	130.	—	—
867.	Дополнена .	130.	—	—
868.	Измѣнена .	—	30.	—
869.	Измѣнена .	130.	30.	70.
870.	Измѣнена .	—	31.	—
876.	Измѣнена .	130.	—	—
	Доп. (въ ц.).	186.	—	—
880.	Доп. (въ ц.).	186.	—	—
882.	Доп. (въ ц.).	186.	—	—
888. 889.	Измѣнены .	131.	—	—
890.	Отмѣнена .	131.	—	—
894.	Доп. (въ ц.).	186.	—	—
899.	Доп. (въ ц.).	186.	—	—
903.	Измѣнена .	131.	—	—
904.	Доп. (въ ц.).	186.	—	—
910.	Измѣнена .	131.	—	—
935.	Измѣнена .	131.	—	—
938.	Измѣнена .	131.	—	70.
939.	Измѣнена .	131.	—	—
940. 941.	Отмѣнены .	131.	—	—
946.	Измѣнена .	131.	—	—
948.	Измѣнена .	131.	—	—
949.	Дополнена .	131.	—	—
954.	Измѣнена .	131.	—	—
956.	Измѣнена .	132.	—	—
957.	Измѣнена .	132.	—	—
прим.	Измѣнено .	—	—	71.
958.	Доп. (въ ц.).	186.	—	—
959.	Измѣнена .	132.	—	—
	Дополнена .	—	—	71.
963. 964.	Измѣнены .	132.	—	—
965.	Доп. (въ ц.).	186.	—	80.
970.	Измѣнена .	132.	—	—
972.	Измѣнена .	132.	—	—
973. 974.	Отмѣнены .	132.	—	—
976.	Измѣнена .	132.	—	—
982.	Измѣнена .	132.	—	—
984.	Измѣнена .	133.	—	70.
987.	Дополнена .	133.	—	—
	Измѣнена .	—	—	70.
988.	Дополнена .	—	31.	—
1019.	Доп. (въ т.)	133.	—	—
	Доп. (въ ц.)	186.	—	—
	Измѣнена .	—	—	70.
1020 до 1026.	Измѣнены .	—	—	72.
1027.	Доп. (въ ц.).	186.	—	—
	Измѣнена .	—	—	72.
1028 до 1030.	Измѣнены .	—	—	72.

Статьи Свода.	Родъ перемѣны.	Страницы Продолженій. 1863 г.	1864 г.	1868 г.
1031 до 1038.	Измѣнены .	—	—	72.
1039:	Дополнена .	133.	—	—
	Отмѣнена .	—	—	72.
прим.	Замѣнено .	—	—	72.
1041. 1042.	Отмѣнены .	—	—	72.
1043.	Измѣнена .	—	—	72.
1045.	Доп. (въ ц.).	—	75.	—
	Измѣнена .	—	—	72.
1046.	Измѣнена .	—	—	73.
1047.	Замѣнена .	—	—	73.
1048.	Измѣнена .	—	—	73.
1049 до 1053.	Замѣнены .	—	—	73.
1054.	Доп. (въ ц.).	—	75.	—
	Замѣнена .	—	—	73.
1055.	Замѣнена .	—	—	73.
1056. 1057.	Измѣнены .	—	—	73.
1058.	Доп. (въ ц.).	186.	—	—
	Измѣнена .	—	—	73.
1059. 1060.	Измѣнены .	—	—	73.
1061.	Замѣнена .	—	—	74.
1062 до 1064.	Измѣнены .	—	—	74.
1065.	Отмѣнена .	—	—	74.
1066.	Доп. (въ ц.).	—	75.	—
	Отмѣнена .	—	—	74.
1067:	Измѣнена .	—	—	74.
п. 9.	Доп. (въ ц.).	186.	—	—
- 17.	Отмѣненъ .	133.	—	—
1068. 1069.	Отмѣнены .	—	—	74.
1070. 1071.	Измѣнены .	—	—	74.
1072.	Замѣнена .	—	—	74.
1073.	Измѣнена .	—	—	74.
1074.	Замѣнена .	—	—	74.
1075.	Измѣнена .	133.	—	74.
1076 до 1079:	Измѣнены .	—	—	74.
прим.	Отмѣнено .	—	—	75.
1080.	Дополнена .	133.	—	—
	Отмѣнена .	—	—	75.
1081. 1082.	Измѣнены .	—	—	75.
1083.	Отмѣнена .	—	—	75.
1084.	Измѣнена .	—	—	75.
1085.	Замѣнена .	—	—	75.
1086.	Дополнена .	133.	—	—
	Измѣнена .	—	—	75.
1087 до 1091.	Измѣнены .	—	—	75.
1092 до 1102.	Отмѣнены .	—	—	75.
1103.	Доп. (въ ц.).	—	75.	—
	Отмѣнена .	—	—	75.
1104 до 1111.	Отмѣнены .	—	—	75.
1112.	Измѣнена .	134.	—	—
	Отмѣнена .	—	—	75.
1113. 1114.	Отмѣнены .	—	—	75.
1115 до 1117.	Измѣнены .	—	—	75.
1118.	Доп. (въ ц.).	—	75.	—
	Измѣнена .	—	—	75.

Статьи Свода.	Родъ перемѣны.	Страницы Продолженій. 1863 г.	1864 г.	1868 г.	Статьи Свода.	Родъ перемѣны.	Страницы Продолженій. 1863 г.	1864 г.	1868 г.
1119 до 1129.	Измѣнены .	—	—	75.	1534.	Доп. (въ ц.).	186.	—	—
					1536.	Дополнена .	141.	—	—
					1555.	Измѣнена .	141.	—	—
1130.	Изм. и доп. .	—	—	75.	1556.	Доп. (въ ц.).	186.	—	—
1133.	Измѣнена .	134.	—	75.	1557.	Измѣнены .	141.	—	—
1134.	Дополнена .	134.	—	—	1558.				
1135.	Дополнена .	—	—	76.	1561.	Доп. въ т. .	141, 142.	—	—
1140.	Дополнена .	—	31.	—		въ ц. .	186.	—	—
1143.	Дополнена .	135.	—	—	1566.	Измѣнена .	142.	—	—
	Измѣнена .	—	—	76.	1573.	Дополнены.	142.	—	—
1147.	Доп. въ т. .	135.	—	—	1574.				
	въ ц. .	186.	—	—	1582.	Измѣнена .	143.	—	—
1148.	Измѣнена .	—	31.	76.	1605.	Измѣнена .	143.	—	—
1150.	Измѣнена .	—	31.	—	1608.	Измѣнена .	143.	—	—
1152 до 1172.	Замѣнены .	—	31, 32.	—					
	Отмѣнены .	—	—	76.					
1173.	Измѣнена .	137.	—	—	Прил.:				
1175.	Измѣнена .	137.	—	—					
1358.	Доп. въ т. .	137, 138.	—	—	Къ ст. 2 (прим.),				
	въ ц. .	186.	—	—					
1398.	Доп. въ т. .	138.	—	—	ст. 4.	Измѣнена .	—	—	77.
	въ ц. .	186.	—	—	- 13.	Измѣнена .	—	—	77.
1399.	Измѣнена .	138.	—	76.					
1406:	Измѣнена .	138.	—	76.	Къ ст. 732,				
прим.	Измѣнено .	—	—	76.					
1408.	Дополнена .	139.	—	—	ст. 10.	Измѣнена .	—	—	77.
1432.	Замѣнена .	139.	—	—	- 14.	Измѣнены .	—	—	77.
	Дополнена .	—	—	76.	- 15:				
					п. а.	Отмѣненъ .	—	—	77.
1433 до 1521.	Замѣнены .	141.	—	—	ст. 20.	Измѣнена .	—	—	78.
					- 23.	Измѣнены .	—	—	78.
					- 24.				
1523.	Доп. въ т. .	141.	—	—	- 26.	Измѣнены .	—	—	78.
	въ ц. .	186.	—	—	- 27.				

VI.—Учрежденіе Управленія Инородцевъ.

Статьи Свода.	Родъ перемѣны.	Страницы Продолженій.				
		1863 г.	1864 г.	1868 г.	1869 г.	1871 г.
1:	Дополнена	—	33.	—	—	—
прим.	Измѣнено	—	—	85.	—	—
6.	Измѣнена.	—	—	85.	—	—
8.	Измѣнена.	—	—	85.	—	—
18.	Дополнена	163.	—	—	—	—
32.	Измѣнена	—	—	85.	—	—
37.	Дополнена	—	—	85.	—	—
51.	Измѣнена.	—	—	85.	—	—
56 до 59.	Измѣнены	—	—	85.	—	—
64.	Измѣнена.	—	—	85.	—	—
96.	Доп. (въ ц.)	186.	—	—	—	—
97.	Измѣнена.	—	—	86.	—	—
112 до 120.	Измѣнены	—	—	86.	—	—
123.	Измѣнена.	—	—	86.	—	—
125.	Измѣнена.	—	—	86.	—	—
128.	Измѣнена.	—	—	86.	—	—
141.	Измѣнена.	—	—	86.	—	—
148. 149.	Измѣнены	—	—	86.	—	—
154.	Измѣнена.	—	—	86.	—	—
178.	Замѣнена	—	—	—	33.	—
	Дополнена	—	—	—	—	51.
179:	Дополнена	163.	—	—	—	—
	Замѣнена	—	—	—	33.	—
прим.	Измѣнено	—	—	86.	—	—
	Замѣнено	—	—	—	33.	—
180 до 192.	Замѣнены	—	—	—	33.	—
193.	Доп. въ т.	—	—	86.	—	—
	Доп. въ ц.	186.	—	—	—	—
	Замѣнена	—	—	—	33.	—

Статьи Свода.	Родъ перемѣны.	Страницы Продолженій.				
		1863 г.	1864 г.	1868 г.	1869 г.	1871 г.
194 до 196.	Замѣнены	—	—	—	33.	—
197:	Измѣнена	163.	—	—	—	—
	Замѣнена	—	—	—	33.	—
прим.	Измѣнено	—	—	86.	—	—
	Замѣнено	—	—	—	33.	—
198.	Замѣнена	—	—	—	33.	—
199.	Доп. (въ ц.)	186.	—	—	—	—
	Замѣнена	—	—	—	33.	—
200.	Измѣнена	164.	—	—	—	—
	Замѣнена	—	—	—	33.	—
201:	Измѣнена	164.	—	—	—	—
	Замѣнена	—	—	—	33.	—
прим.	Измѣнено	—	—	86.	—	—
	Замѣнено	—	—	—	33.	—
202.	Измѣнена	164.	—	—	—	—
	Замѣнена	—	—	—	33.	—
203 до 208.	Замѣнены	—	—	—	33.	—
209.	Измѣнена	—	—	86.	—	—
	Замѣнена	—	—	—	33.	—
210 до 234.	Замѣнены	—	—	—	33.	—
235.	Измѣнена	164.	—	—	—	—
	Замѣнена	—	—	—	33.	—
236 до 238.	Замѣнены	—	—	—	33.	—
239.	Измѣнена	164.	—	86.	—	—
	Замѣнена	—	—	—	33.	—
240 до 242.	Замѣнены	—	—	—	33.	—
243.	Дополнена	—	—	87.	—	—
	Замѣнена	—	—	—	33.	—

Статьи Свода.	Родъ перемѣны.	Страницы Продолженій.				
		1863 г.	1864 г.	1868 г.	1869 г.	1871 г.
244. 245.	Замѣнены	—	—	—	33.	—
246.	Дополнена	—	—	87.	—	—
	Замѣнена	—	—	—	33.	—
247 до 251.	Замѣнены	—	—	—	33.	—
252.	Дополнена	—	—	87.	—	—
	Замѣнена	—	—	—	33.	—
253 до 255.	Замѣнены	—	—	—	33.	—
256.	Дополнена	—	—	87.	—	—
	Замѣнена	—	—	—	33.	—
257 до 273.	Замѣнены	—	—	—	33.	
274.	Измѣнена	—	33.	—	—	—
	Замѣнена	—	—	—	33.	—
275.	Замѣнена	—	—	—	33.	—
276.	Измѣнена	164.	—	—	—	—
	Замѣнена	—	—	—	33.	—
277 до 288.	Замѣнены	—	—	—	33.	—
289.	Измѣнена	164.	—	—	—	—
	Замѣнена	—	—	—	33.	—
290 до 293.	Замѣнены	—	—	—	33.	—
294.	Дополнена	—	33.	—	—	—
	Замѣнена	—	—	—	33.	—
295.	Замѣнена	—	—	—	33.	—
296.	Доп. (въ ц.)	186.	—	—	—	—
	Замѣнена	—	—	—	33.	—
297 до 307.	Замѣнены	—	—	—	33.	—

Статьи Свода.	Родъ перемѣны.	Страницы Продолженій.				
		1863 г.	1864 г.	1868 г.	1869 г.	1871 г.
308.	Измѣнена	164.	—	—	—	—
	Замѣнена	—	—	—	33.	—
309 до 315.	Замѣнены	—	—	—	33.	—
316.	Измѣнена	164.	—	—	—	—
	Замѣнена	—	—	—	33.	—
317.	Измѣнена	164.	—	—	—	—
	Замѣнена	—	—	—	33.	—
318.	Измѣнена	164.	33.	—	—	—
	Замѣнена	—	—	—	33.	—
319 до 323.	Замѣнены	—	—	—	33.	—
324.	Измѣнена	165.	—	—	—	—
	Замѣнена	—	—	—	33.	—
325 до 335.	Замѣнены	—	—	—	33.	—
336.	Измѣнена	—	—	88.	—	—
	Замѣнена	—	—	—	33.	—
337 до 371.	Замѣнены	—	—	—	33.	—
372.	Измѣнена	165.	—	—	—	—
	Замѣнена	—	—	—	33.	—
373 до 378.	Замѣнены	—	—	—	33.	—
379.	Измѣнена	165.	—	88.	—	—
	Замѣнена	—	—	—	33.	—
380.	Измѣнена	165.	—	88.	—	—
	Замѣнена	—	—	—	33.	—
381.	Измѣнена	165.	—	88.	—	—
	Замѣнена	—	—	—	33.	—
382.	Измѣнена	165.	—	—	—	—
	Замѣнена	—	—	—	33.	—
383.	Дополнена	165.	—	—	—	—
	Замѣнена	—	—	—	33.	—

Статьи Свода.	Родъ перемѣны.	Страницы Продолженій.				
		1863 г.	1864 г.	1868 г.	1869 г.	1871 г.
384.	Замѣнена	—	—	—	33.	—
385.	Измѣнена	165.	—	—	—	—
	Дополнена	—	—	88.	—	—
	Замѣнена	—	—	—	33.	—
386.	Замѣнена	—	—	—	33.	—
387.	Дополнена	165.	—	—	—	—
	Замѣнена	—	—	—	33.	—
388.	Измѣнена	—	—	88.	—	—
	Замѣнена	—	—	—	33.	—
389.	Замѣнена	—	—	—	33.	—
390.	Дополнена	—	—	88.	—	—
	Замѣнена	—	—	—	33.	—
391.	Замѣнена	—	—	—	33.	—
392.	Дополнена	—	—	89.	—	—
	Замѣнена	—	—	—	33.	—
393.	Измѣнена	—	—	89.	—	—
	Замѣнена	—	—	—	33.	—
394 до 398.	Замѣнены	—	—	—	33.	—
399.	Измѣнена	166.	—	—	—	—
	Замѣнена	—	—	—	33.	—
400 до 402.	Замѣнены	—	—	—	38.	—
403.	Измѣнена	—	—	89.	—	—
	Замѣнена	—	—	—	33.	—
404 до 406.	Замѣнены	—	—	—	33.	—
прим.	Измѣнено	166.	—	—	—	—
	Замѣнено	—	—	—	33.	—
407.	Замѣнена	—	—	—	33.	—
408.	Измѣнена	166.	—	—	—	—
	Замѣнена	—	—	—	33.	—
409. 410.	Замѣнены	—	—	—	33.	—
411.	Измѣнена	166.	—	—	—	—
	Замѣнена	—	—	—	33.	—

Статьи Свода.	Родъ перемѣны.	Страницы Продолженій.				
		1863 г.	1864 г.	1868 г.	1869 г.	1871 г.
412.	Замѣнена	—	—	—	33.	—
413.	Измѣнена	166.	—	—	—	—
	Замѣнена	—	—	—	33.	—
414.	Отмѣнена	166.	—	—	—	—
415.	Измѣнены	166.	—	—	—	—
416.	Замѣнены	—	—	—	33.	—
417.	Замѣнена	—	—	—	33.	—
418.	Измѣнена	166.	—	—	—	—
	Замѣнена	—	—	—	33.	—
419.	Замѣнена	—	—	—	33.	—
420 до 422.	Измѣнены	166.	—	—	—	—
	Замѣнены	—	—	—	33.	—
423.	Измѣнена	167.	—	—	—	—
	Замѣнена	—	—	—	33.	—
424. 425.	Замѣнены	—	—	—	33.	—
426 до 431.	Отмѣнены	—	—	89.	—	—
435.	Измѣнена	—	—	89.	—	—
439.	Измѣнена	—	—	90	—	—
440.	Отмѣнена	—	—	90.	—	—
444 до 446.	Отмѣнены	—	—	90.	—	—
450.	Измѣнена	—	—	90.	—	—
455.	Измѣнена	—	—	90.	—	—
461. 462.	Отмѣнены	—	—	90.	—	—
463.	Измѣнена	—	—	90.	—	—
465.	Измѣнена	—	—	90.	—	—
469 до 480.	Отмѣнены	—	—	90.	—	—
482.	Измѣнена	—	—	90.	—	—
486.	Отмѣнена	—	—	90.	—	—
493.	Измѣнена	—	—	90.	—	—
497.	Измѣнена	—	—	90.	—	—

Статьи Свода.	Родъ перемѣны.	Страницы Продолженій.				
		1863 г.	1864 г.	1868 г.	1869 г.	1871 г.
516.	Измѣнена	167.	—	—	—	—
517.	Измѣнена	167.	—	90.	—	—
519.	Измѣнена	167.	—	—	—	—
520.	Измѣнена	168.	—	90.	—	—
521.	Отмѣнена	—	—	91.	—	—
522.	Измѣнена	168.	—	—	—	—
524.	Измѣнена	168.	—	91.	—	—
525.	Замѣнена	168.	—	91.	—	—
526.	Измѣнена	—	—	91.	—	—
528.	Измѣнена	168.	—	—	—	—
530. 531.	Измѣнены	168.	—	—	—	—
533. 534.	Измѣнены	168.	—	—	—	—
535.	Измѣнена	169.	—	—	—	—
536.	Измѣнена	169.	—	91.	—	—
537. 538.	Измѣнены	169.	—	—	—	—
541.	Измѣнена	169.	—	—	—	—
543.	Измѣнена	170.	—	—	—	—
550. 551.	Отмѣнены	—	—	91.	—	—
553.	Измѣнена	170.	—	—	—	—
586.	Измѣнена	—	—	91.	—	—
588.	Доп. (въ ц.)	186.	—	—	—	—
589.	Дополнена	—	—	91.	—	—
590.	Измѣнена	170.	—	—	—	—
	Дополнена	—	—	91.	—	—
591.	Измѣнена	171.	—	91.	—	—
598.	Измѣнена	171.	—	91.	—	—
601.	Измѣнена	—	—	92.	—	—
603.	Измѣнена	171.	—	92.	—	—
	Доп. (въ ц.)	186.	—	—	—	—
604.	Измѣнена	—	—	92.	—	—
605.	Измѣнена	171.	—	92.	—	—
606.	Измѣнена	—	—	92.	—	—
608 до 613.	Измѣнены	—	—	92.	—	—

Статьи Свода.	Родъ перемѣны.	Страницы Продолженій.				
		1863 г.	1864 г.	1868 г.	1869 г.	1871 г.
625 до 627.	Измѣнены	—	—	92.	—	—
629.	Измѣнена	—	—	92.	—	—
630.	Дополнена	171.	—	—	—	—
631.	Измѣнена	—	—	92.	—	—
	Дополнена	—	—	—	—	51.
632.	Измѣнена	—	—	92.	—	—
634.	Измѣнена	—	—	92.	—	—
636.	Измѣнена	—	—	92.	—	—
639.	Измѣнена	—	—	—	33.	51.
640.	Измѣнена	—	—	—	33.	—
642.	Измѣнена	—	—	92.	33.	—
643. 644.	Измѣнены	—	—	—	33.	—
	Дополнена	171.	—	—	—	—
645:	Измѣнена	—	—	92.	—	—
прим.	Отмѣнено	—	—	—	33.	—
646.	Измѣнена	—	—	92.	—	—
648.	Измѣнена	—	—	92.	—	—
653.	Измѣнена	—	—	92.	—	—
656.	Измѣнена	—	—	92.	—	—
658.	Измѣнена	—	—	92.	—	—
665.	Измѣнена	—	—	92.	—	—
669.	Измѣнена	—	—	92.	—	—
672 до 681.	Измѣнены	—	—	92.	—	—
686 до 688.	Измѣнены	—	—	93.	—	—
691 до 694.	Измѣнены	—	—	93.	—	—
704. 705.	Измѣнены	—	—	93.	—	—
707. 708.	Измѣнены	—	—	93.	—	—
718.	Измѣнена	—	—	93.	—	—
721.	Дополнена	171.	—	—	—	—

Статьи Свода.	Родъ перемѣны.	Страницы Продолженій.				
		1863 г.	1864 г.	1868 г.	1869 г.	1871 г.
725.	Измѣнена	172.	33.	—	33.	—
726:	Измѣнена	172.	—	—	34.	—
	Доп. въ т.	—	34.	—	—	—
	Доп. въ ц.	—	—	99.	—	—
прим.	Отмѣнено	—	—	93.	—	—
727.	Измѣнена	172.	—	—	34.	—
	Дополнена	—	—	93.	—	—
728.	Измѣнена	173.	—	—	—	—
	Дополнена	—	—	93.	34.	—
729.	Измѣнена	173.	—	—	—	—
730. 731.	Измѣнены	174.	—	—	—	—
732.	Измѣнена	174.	—	—	—	—
	Замѣнена	—	—	—	34.	—
	Дополнена	—	—	—	—	51, 52.
733. 734.	Замѣнены	—	—	—	34.	—
735.	Измѣнена	174.	—	—	—	—
	Замѣнена	—	—	—	34.	—
736.	Измѣнена	174.	—	—	—	—
	Изм. и доп.	—	—	95.	34.	52.
737.	Изм. и доп.	175.	—	95.	—	—
	Замѣнена	—	—	—	34.	—
738 до 740.	Измѣнены	175.	—	—	—	—
	Замѣнены	—	—	—	34.	—
741 до 743.	Замѣнены	—	—	—	34.	—
744 до 747.	Измѣнены	175.	—	—	—	—
	Замѣнены	—	—	—	34.	—
748.	Измѣнена	175.	—	—	—	—
	Отмѣнена	—	—	—	34.	—
749. 750.	Замѣнены	—	—	—	34.	—

Статьи Свода.	Родъ перемѣны.	Страницы Продолженій.				
		1863 г.	1864 г.	1868 г.	1869 г.	1871 г.
750, прим.	Измѣнено	175.	—	—	—	—
751 до **754.**	Замѣнены	—	—	—	34.	—
755.	Измѣнена	176.	—	—	—	—
	Замѣнена	—	—	—	34.	—
756.	Замѣнена	—	—	—	34.	—
757 до **778.**	Измѣнены	176.	—	—	—	—
	Замѣнены	—	—	—	34.	—
779.	Замѣнена	—	—	—	34.	—
780 до **786.**	Измѣнены	177.	—	—	—	—
	Замѣнены	—	—	—	34.	—
787.	Измѣнена	177.	—	—	—	—
	Доп. (въ ц.)	186.	—	—	—	—
	Замѣнена	—	—	—	34.	—
788.	Замѣнена	—	—	—	34.	—
789 до **795.**	Измѣнены	177.	—	—	—	—
	Замѣнены	—	—	—	34.	—
796. **797.**	Замѣнены	—	—	—	34.	—
798 до **801.**	Измѣнены	177.	—	—	—	—
	Замѣнены	—	—	—	34.	—
802.	Отмѣнена	177.	—	—	—	—
803.	Замѣнена	177.	—	—	34.	—
804.	Измѣнена	177.	—	—	—	—
	Замѣнена	—	—	—	34.	—
805.	Отмѣнена	178.	—	—	—	—
806 до **809.**	Измѣнены	178.	—	—	—	—
	Замѣнены	—	—	—	35.	—

Статьи Свода.	Родъ перемѣны.	Страницы Продолженій.				
		1863 г.	1864 г.	1868 г.	1869 г.	1871 г.
810.	Измѣнена	178.	—	95.	—	—
	Дополнена	—	—	—	—	53.
811.	Измѣнена	—	—	—	—	53.
813.	Измѣнена	—	—	—	—	53.
814:	Измѣнена	178.	—	—	—	53.
прим.	Измѣнено	—	—	95.	—	—
815.	Измѣнена	—	—	—	—	53.
816:	Измѣнена	178.	—	—	—	53.
прим.	Измѣнено	—	—	95.	—	—
817.	Измѣнена	178.	—	—	—	53.
818. 819.	Измѣнены	—	—	—	—	53.
820.	Измѣнена	178.	—	—	—	—
821.	Измѣнена	178.	—	—	—	53.
822.	Измѣнена	178.	—	—	—	—
823.	Измѣнена	—	—	—	—	53.
824.	Измѣнена	178.	—	—	—	53.
825.	Измѣнена	—	—	—	—	53.
827.	Измѣнена	178.	34.	—	—	—
828.	Измѣнена	178.	—	—	—	—
833.	Дополнена	—	—	95.	—	—
834.	Дополнена	—	—	—	35.	—
836. 837.	Измѣнены	—	—	95.	—	—
840.	Измѣнена	—	—	95.	—	—
Прил.:						
Къ ст. 1 (прим.),						
I.	Замѣнено	—	—	95.	—	—
II.	Отмѣнено	—	—	95.	—	—
Къ ст. 179.	Отмѣнено	—	—	95.	—	—

УЧРЕЖДЕНІЕ

УПРАВЛЕНІЯ СИБИРСКИХЪ ГУБЕРНІЙ И ОБЛАСТЕЙ.

(Продолженіе 1871 года Свода Зак., Тома II, Части II.)

---

2 (по Прод. 1863 г.).—Примѣчаніе 3. Въ 1869 году, указомъ Правительствующаго Сената изъяснено, что, на основаніи Положенія объ управленіи въ степныхъ областяхъ, съ 1 Января 1869 года, открыты Акмолинское и Семипалатинское Областныя Правленія, преобразованныя согласно сему Положенію, а равно введены въ дѣйствіе Уѣздныя Управленія въ Акмолинской области уѣздовъ: Омскаго, Петропавловскаго, Кокчетавскаго и Акмолинскаго, и въ Семипалатинской уѣздовъ: Павлодарскаго, Каркаралинскаго, Семипалатинскаго и Кокбектинскаго, и преобразовано управленіе Зайсанскаго Приставства.

1869 Март. 13, собр. узак., № 175.

2 (по Прод. 1863 г.). — Примѣчаніе 4. Въ 1869 году, въ Акмолинской области открытъ, на одинаковомъ съ прочими ея уѣздами основаніи, пятый уѣздъ Сары-Суйскій.

1869 Окт. 3, собр. узак. 1870 г., № 290, ст. 1, 2.

2 (по Прод. 1863 г.). — Примѣчаніе 5. Военнымъ Губернаторамъ областей Акмолинской и Семипалатинской ввѣряется какъ гражданское, такъ и военное управленіе въ сихъ областяхъ, и по управленію военному присвоивается званіе Командующихъ войсками въ областяхъ. По военному управленію, какъ и по гражданскому, Военные Губернаторы подчиняются Командующему войсками въ Западномъ Сибирскомъ военномъ округѣ, облеченному въ званіе Генералъ-Губернатора Западной Сибири (а).—Въ Кокбектинскомъ уѣздѣ и въ Зайсанскомъ Приставствѣ Семипалатинской области власть, какъ гражданская, такъ и военная, ввѣряется мѣстному Уѣздному Начальнику и Приставу. Въ гражданскихъ управленіяхъ сихъ уѣзда и Приставства сосредоточивается и дѣлопроизводство по военному управленію. Означенные Уѣздный Начальникъ и Приставъ состоятъ въ непосредственномъ вѣдѣніи Военнаго Губернатора (б).

(а) 1868 Дек. 21, собр. узак. 1869 г., № 112, пол., ст. 1, 2. — (б) Тамъ же, ст. 18, 21.

14.—Примѣчаніе. Въ 1870 году, должность Начальника почтоваго округа Западной Сибири упразднена, и въ губерніяхъ и областяхъ сего края, за исключеніемъ Семипалатинской области, учреждены должности Управляющихъ почтовою частію на одинаковомъ съ внутренними губерніями Имперіи основаніи. Завѣдываніе почтовыми учрежденіями Семипалатинской области возлагается на Управляющаго почтовою частію въ губерніи Томской.

1870 Окт. 27, собр. узак., № 839, ст. 3, 4.

18.—Примѣчаніе 2. Мѣстный главный надзоръ по управленію частными золотыми промыслами въ Западной Сибири принадлежитъ Начальнику Алтайскихъ горныхъ заводовъ, на основаніи Устава о Частной Золотопромышленности (Т. VII, Особ. Прил., по сему Прод.).

1870 $\frac{\text{Мая 24}}{\text{Іюн. 5}}$, собр. узак., № 535, уст., ст. 7, п. 2.

32.—Примѣчаніе 3. Въ 1870 году, утверждены форма и программы всеподданнѣйшихъ отчетовъ Губернаторовъ и Начальниковъ Областей. Срокъ представленія сихъ отчетовъ для губерній и областей отдаленныхъ установленъ 1 Іюля слѣдующаго за отчетнымъ года.—Сіе примѣчаніе относится также къ статьямъ 474 (прил., ст. 10, по Прод. 1863 г.) и 623 (примѣч., по Прод. 1863 г.).

1870 Іюл. 24, собр. узак., № 617, пол. Ком. Мин., ст. 1, 2.

34, примѣч. 1.—Къ числу мѣстъ частнаго губернскаго управленія принадлежитъ Тюменьскій Приказъ о Ссыльныхъ, въ городѣ Тюмени, вѣдающій вообще пріемомъ и распредѣленіемъ ссыльныхъ въ Сибири. Учрежденіе его изложено въ Уставѣ о Ссыльныхъ.

1822 Іюл. 22 (29125) § 35, прим.; 1869 Дек. 23, собр. узак. 1870 г., № 119, ст. 3.

37. — Примѣчаніе. Обязанности Губернскихъ Правленій по дѣламъ частной золотопромышленности опредѣляются въ Уставѣ объ оной (Т. VII, Особ. Прил., по сему Прод.).

1870 $\frac{\text{Мая 24}}{\text{Іюн. 5}}$, собр. узак., № 535, уст., ст. 52, 53.

72. — Примѣчаніе 3. Правила о подсудности по преступленіямъ лицъ казачьяго сословія судебнымъ установленіямъ гражданскаго вѣдомства изложены въ Законахъ о Судопроизводствѣ по дѣламъ о преступленіяхъ и проступкахъ (ст. 8, примѣч. 5, по сему Прод.). Въ казачьихъ войскахъ, въ которыхъ не учреждено судовъ гражданскаго вѣдомства, производство дѣлъ по всѣмъ преступнымъ дѣяніямъ лицъ войсковаго сословія остается, до введенія въ войскахъ этихъ общаго гражданскаго судопроизводства, за Военно-Судными Коммисіями, съ тѣмъ, чтобы въ случаяхъ, когда дѣло, по правиламъ о уголовной подсудности лицъ казачьяго сословія, подлежало бы вѣдѣнію гражданскаго уголовнаго суда, означенныя Коммисіи руководствовались, при постановленіи приговоровъ, общими уголовными законами.

1870 Март. 31, собр. узак., № 371, ст. 1, 6, прим.

74 (по Прод. 1868 г.).—Примѣчаніе 5. Обязанности Окружныхъ Полицейскихъ Управленій въ отношеніи къ частной золотопромышленности опредѣляются въ Уставѣ объ оной (Т. VII, Особ. Прил., по сему Прод.).

1870 $\frac{\text{Мая 24}}{\text{Іюн. 5}}$, собр. узак., № 535, уст., ст. 16.

118.—Примѣчаніе. Въ 1870 году, повелѣно ввести въ городахъ Иркутскѣ, Красноярскѣ, Семипалатинскѣ, Тобольскѣ и Томскѣ въ дѣйствіе

Городовое Положеніе $^{16}/_{28}$ Іюня 1870 года, съ преобразованіемъ учрежденій городскаго общественнаго управленія на точномъ основаніи правилъ, изложенныхъ въ Особомъ Приложеніи къ Общему Губернскому Учрежденію (по сему Прод.). Въ прочихъ городахъ и посадахъ Восточной и Западной Сибири Городовое Положеніе имѣетъ быть введено въ ближайшій по возможности срокъ, соображаясь съ мѣстными обстоятельствами, по усмотрѣнію Министра Внутреннихъ Дѣлъ.

1870 Іюн. $^{16}/_{28}$, собр. узак., № 597, ук. Сен., ст. 1, 2.

171, примѣч. 5 (по Прод. 1869 г.). — Управляющему почтовою частію въ Восточной Сибири предоставляется, съ утвержденія Генералъ-Губернатора, опредѣлять, перемѣщать и увольнять состоящихъ при Управленіи: Чиновника особыхъ порученій и Дѣлопроизводителя, а въ губерніяхъ: Почтмейстеровъ, Пограничнаго и Уѣздныхъ, и Помощниковъ Почтмейстеровъ Губернскихъ, Областнаго и Пограничнаго. Губернскимъ, Областной и Пограничной Почтовымъ Конторамъ предоставляется опредѣлять, перемѣщать и увольнять отъ службы всѣхъ остальныхъ чиновниковъ, занимающихъ низшія должности, а равно канцелярскихъ и нижнихъ служителей ихъ вѣдомствъ.

1869 Ноябр. 17, собр. узак., № 867.

172, примѣч. 2—*Отмѣнено.*—[1870 Мая 12, собр. узак., № 501, ст. 1.]

623, примѣч..—*См. выше, ст. 32 (примѣч. 3).*

628.—Примѣчаніе. Инспекторъ Якутской Прогимназіи завѣдываетъ низшими въ Якутской области училищами, съ званіемъ Инспектора Училищъ сей области.

1870 Окт. 19, собр. узак., № 823, ст. 1.

649 (по Прод. 1868 г.). — Дополненіе. Въ 1869 году, въ Южно-Уссурійскомъ краѣ Приморской области Восточной Сибири учреждено Управленіе Пограничнаго Коммисара, на слѣдующихъ основаніяхъ: 1) мѣстопребываніе сего Управленія назначается при заливѣ Посіетъ, по указанію Генералъ-Губернатора Восточной Сибири. 2) Пограничный Коммисаръ подчиняется Военному Губернатору Приморской области, а по дѣламъ дипломатическимъ входитъ съ представленіями непосредственно къ Генералъ-Губернатору. 3) Обязанности Коммисара опредѣляются особою инструкціею Генералъ-Губернатора, составляемою по предварительному соглашенію съ Министромъ Иностранныхъ Дѣлъ. 4) Коммисаръ опредѣляется на должность и увольняется отъ оной Генералъ-Губернаторомъ, а состоящіе при немъ Переводчики-Военнымъ Губернаторомъ Приморской области.

1869 Ноябр. 12, собр. узак., № 848.

649 (по Прод. 1868 г.).—Примѣчаніе 6. Въ 1870 году, въ городѣ Владивостокѣ учреждено Казначейство, на правахъ Уѣздныхъ Казначействъ низшаго разряда, съ подчиненіемъ его Иркутской Казенной Палатѣ.

1870 Мая 11, собр. узак., № 483, ст. 1.

652 (по Прод. 1864 г.).—Примѣчаніе 3. Прогимназія въ городѣ Николаевскѣ подчиняется Военному Губернатору Приморской области съ правами Попечителя учебнаго округа.

1869 Дек. 15, собр. узак. 1870 г., № 20, ст. 1, 2.

Прил. къ ст. 474: *статья 10.—См. выше, ст. 32 (примѣч. 3).*

УЧРЕЖДЕНІЕ

УПРАВЛЕНІЯ КАВКАЗСКАГО И ЗАКАВКАЗСКАГО КРАЯ

(изд. 1869 года).

(Продолженіе 1871 года Свода Зак., Тома II, Части II.)

5.—Примѣчаніе 3. Въ 1870 году, въ вѣдѣніе Намѣстника Кавказскаго переданъ Мангишлакскій уѣздъ (или Приставство) съ фортомъ Александровскимъ.

1870 Февр. 2, собр. узак., № 772.

104, примѣч. 2 — *Отмѣнено.* — [1869 Окт. 11, собр. узак., № 723 ст. 1.]

110. — Примѣчаніе 1. Съ 1 Января 1870 года, составъ учрежденій по крестьянскимъ дѣламъ въ Ставропольской губерніи измѣненъ на основаніяхъ, изложенныхъ въ Законахъ о Состояніяхъ (Особ. Прил., V, ст. 123, примѣч. 10, по сему Прод.).

1869 Дек. 23, собр. узак., № 938.

110. — Примѣчаніе 2. Завѣдываніе училищами государственныхъ крестьянъ въ Ставропольской губерніи, до введенія въ оной земскихъ учрежденій, возложено на мѣстныя по крестьянскимъ дѣламъ учрежденія, съ участіемъ Директора Училищъ въ губерніи.

1869 Апр. 10, собр. узак., № 341.

115. — Примѣчаніе 2. Съ 1 Января 1870 года, къ Строительному Отдѣленію Тифлисскаго Губернскаго Правленія присоединено Строительное Отдѣленіе, состоявшее при Тифлисскомъ городскомъ общественномъ управленіи, съ передачею въ оное и строительнаго капитала города Тифлиса. Должность Начальника работъ въ составѣ сего Отдѣленія упразднена и обязанности его возложены на Губернскаго Инженера. — Сіе примѣчаніе относится также къ статьѣ 132 (прил., ст. 28, 35 и 36).

1869 Ноябр. 13, собр. узак., № 830, ст. 1, 2.

118.—Примѣчаніе. Въ губерніяхъ Елисаветпольской, Бакинской и Эриванской и въ уѣздахъ Тифлисскомъ и Ахалцыхскомъ Тифлисской губерніи устройство мѣстныхъ по поселянскимъ дѣламъ учрежденій опредѣляется правилами, изложенными въ Законахъ о Состояніяхъ (Особ. Прил., II, Общ. Пол., ст. 3, примѣч. 4, прил., по сему Прод.).

1870 Мая $^{14}/_{26}$, собр. узак., № 479, прав.

135. — Примѣчаніе 2. Съ 1869 года, въ Ставропольской губерніи по дѣламъ опекунскимъ, до изданія общаго Положенія объ опекахъ, примѣняются Правила 17 Февраля 1869 года о распредѣленіи обязанностей, лежащихъ по симъ дѣламъ на Палатахъ Гражданскаго и Уголовнаго Суда и равныхъ имъ судебныхъ мѣстахъ, въ мѣстностяхъ, гдѣ введены въ дѣйствіе Судебные Уставы 20 Ноября 1864 года.

1869 Окт. 11, собр. узак., № 723, ст. 1.

140.—Примѣчаніе. При Окружныхъ Судахъ Тифлисскомъ, Кутаисскомъ, Елисаветпольскомъ и Эриванскомъ, для производства слѣдствій по наиболѣе важнымъ дѣламъ, состоятъ по два Судебныхъ Слѣдователя и при каждомъ изъ сихъ Слѣдователей по одному Переводчику.

1870 Февр. 24, собр. узак., № 267, ст. 2—4.

142.—Примѣчаніе. Окружнымъ Судамъ Закавказскаго края предоставляется переводить, въ потребныхъ случаяхъ, съ разрѣшенія Намѣстника, изъ однихъ Мировыхъ отдѣловъ въ другіе принадлежащихъ къ составу каждаго чиновъ и присвоенныя оному канцелярскія средства.

1870 Февр. 24, собр. узак., № 267, ст. 6.

150.—Примѣчаніе. Въ 1870 году, въ штатѣ межевой части при Тифлисской Судебной Палатѣ учреждена должность втораго Межеваго Ревизора.

1870 Март. 2, собр. узак., № 257, ст. 1.

Прил. къ ст. 132: *статья 28.* — *См. выше, ст. 115 (примѣч. 2).*

Прил. къ ст. 132: *статьи 35 и 36.*—*См. выше, ст. 115 (примѣч. 2).*

УЧРЕЖДЕНІЕ

УПРАВЛЕНІЯ БЕССАРАБСКОЙ ОБЛАСТИ.

(Продолженіе 1871 года Свода Зак., Тома II, Части II.)

---

1 (по Прод. 1863 г.).—Примѣчаніе 2. Поселяне Бессарабской области разнаго наименованія, водворенные на казенныхъ земляхъ, сохраняя предоставленныя имъ права свободныхъ сельскихъ обывателей, подчиняются вѣдѣнію общихъ областныхъ и уѣздныхъ управленій, а также мѣстныхъ по поселянскимъ дѣламъ учрежденій, на основаніи правилъ, изложенныхъ въ Законахъ о Состояніяхъ (Особ. Прил., II, Общ. Пол., ст. 1, примѣч. 4, прил., по сему Прод.).

1869 Дек. 23, собр. узак. 1870 г., № 42, прав.

9, п. 4 (по Прод. 1863 г.)—*Отмѣненъ.*—[1869 Дек. 23, собр. узак. 1870 г., № 42, мн. Гос. Сов., ст. 2.]

9 (по Прод. 1863 г.), примѣч. (по Прод. 1868 г.).—Завѣдываніе казенными оброчными статьями и лѣсами въ Бессарабской области возлагается на Управленіе Государственными Имуществами Херсонской губерніи.

1866 Дек. 22 (44024) ст. 7; росп., прим. 2; 1869 Дек. 23, собр. узак. 1870 г., № 42, мн. Гос. Сов., ст. 2.

9 (по Прод. 1863 г.).—Примѣчаніе 2. Въ 1869 году, въ Бессарабской области введены въ дѣйствіе Судебные Уставы 20 Ноября 1864 года, на слѣдующихъ основаніяхъ: 1) означенная область присоединяется къ округу Одесской Судебной Палаты; 2) судебныя установленія области образуются, а чины прокурорскаго надзора, равно Судебные Слѣдователи и Судебные Приставы, назначаются на основаніи штата; 3) съ открытіемъ новыхъ судебныхъ установленій, судебныя мѣста прежняго устройства (въ томъ числѣ и Словесные Суды), а равно должности Областнаго Прокурора и Областныхъ и Уѣздныхъ Стряпчихъ, упраздняются, и 4) часть нотаріальная учреждается въ области на основаніи Положенія объ оной (Зак. Гражд., ст. 708, прил., по Прод. 1868 г.).—Сіе примѣчаніе относится также къ статьямъ 14, 34 (по Своду), 61 (п. 1, по Прод. 1868 г.), 73 (по Прод. 1864 г.), 124 (п. 3), 134 и 136 (по Своду).

1869 Апр. 24, собр. узак., № 295, I, ст. 2, 3; шт.; Авг. 27, собр. узак., № 627; Ноябр. 3, собр. узак., № 177; Ноябр. 6, собр. узак., № 743; Дек. 3, собр. узак., № 872.

10 и примѣч. (по Прод. 1868 г.) — *Отмѣнены.* — [1869 Апр. 24, собр. узак., № 295, I, ст. 3.]

14.—*См. выше, ст. 9 (примѣч. 2).*

14.—Примѣчаніе 2. Въ 1870 году, Бессарабская Палата Государственныхъ Имуществъ упразднена.

1869 Дек. 23, собр. узак. 1870 г., № 42, ин. Гос. Сов., ст. 2.

28 и 29 — *Отмѣнены.*—[1869 Апр. 24, собр. узак., № 295, I, ст. 3.]

34. — *См. выше, ст. 9 (примѣч. 2).*

50 до **55** — *Отмѣнены.*—[1869 Апр. 24, собр. узак., № 295, I, ст. 3.]

56 (по Прод. 1864 г.)—*Отмѣнена.* — [1869 Апр. 24, собр. узак., № 295, I, ст. 3.]

(NB. Примѣчаніе къ сей статьѣ, въ Продолженіи 1864 года, и дополненіе къ ней, въ Продолженіи 1869 года, остаются въ силѣ.)

57 и **58** — *Отмѣнены.* — [1869 Апр. 24, собр. узак., № 295, I, ст. 3.]

60 — *Отмѣнена.*— [1869 Апр. 24, собр. узак., № 295, I, ст. 3.]

61, п. 1.—*См. выше, ст. 9 (примѣч. 2).*

61, п. 1 (по Прод. 1868 г.), примѣч. 2.—Въ уѣздахъ Бендерскомъ и Аккерманскомъ выбирается одинъ общій для сихъ уѣздовъ Окружный Предводитель Дворянства.

1869 Мая 26, собр. узак., № 396, ст. 1.

61, п. 1 (по Прод. 1868 г.). — Примѣчаніе 4. Въ 1869 году, въ городѣ Бендерахъ учреждена Дворянская Опека, для завѣдыванія опекунскими дѣлами Бендерскаго и Аккерманскаго уѣздовъ.

1869 Мая 26, собр. узак., № 396, ст. 2.

72.—Примѣчаніе. Въ 1870 году, повелѣно ввести въ городѣ Кишеневѣ въ дѣйствіе Городовое Положеніе $^{16}/_{28}$ Іюня 1870 года, съ преобразованіемъ учрежденій городскаго общественнаго управленія на точномъ основаніи правилъ, изложенныхъ въ Особомъ Приложеніи къ Общему Губернскому Учрежденію (по сему Прод.). Въ прочихъ городахъ и посадахъ Бессарабской области Городовое Положеніе имѣетъ быть введено въ ближайшій по возможности срокъ, соображаясь съ мѣстными обстоятельствами, по усмотрѣнію Министра Внутреннихъ Дѣлъ.

1870 Іюн. $^{16}/_{28}$, собр. узак., №.597, ук. Сен., ст. 1, 2.

73. — *См. выше, ст. 9 (примѣч. 2).*

75, п. 1—*Отмѣненъ.*—[1869 Апр. 24, собр. узак., № 295, I, ст. 3.]

84, примѣч. (по Прод. 1868 г.).—Сельскія общества, волости и общественныя управленія поселянъ Бессарабской области разнаго наименованія, водворенныхъ на казенныхъ земляхъ, образуются на основаніи правилъ,

изложенныхъ въ Законахъ о Состояніяхъ (Особ. Прил., II, Общ. Пол., ст. 1, примѣч. 4, прил., по сему Прод.).

1866 Янв. 18 (42899); Ноябр. 24 (43888); 1867 Мая 16, собр. узак., № 461, ук. Сен.; 1869 Дек. 23, собр. узак. 1870 г., № 42, мн. Гос. Сов., ст. 1; прав.

124, п. 3.—*См. выше, ст. 9 (примѣч. 2).*

132.—Примѣчаніе. Въ городѣ Кишеневѣ и въ тѣхъ городахъ и посадахъ Бессарабской области, въ коихъ введено въ дѣйствіе Городовое Положеніе $^{16}/_{28}$ Іюня 1870 года, относительно городскихъ имуществъ и сборовъ, а равно городскихъ расходовъ, смѣтъ, счетоводства и отчетности, соблюдаются правила, изложенныя въ Особомъ Приложеніи къ Общему Губернскому Учрежденію (по сему Прод.).

1870 Іюн. $^{16}/_{28}$, собр. узак., № 597, пол., ст. 116—147; ук. Сен., ст. 1, 2.

134.—*См. выше, ст. 9 (примѣч. 2).*

136.—*См. выше, ст. 9 (примѣч. 2).*

УЧРЕЖДЕНІЕ

УПРАВЛЕНІЯ ГРАДОНАЧАЛЬСТВЪ.

(Продолженіе 1871 года Свода Зак., Тома II, Части II.)

8, § I.—Примѣчаніе. Въ городѣ Таганрогѣ, съ введеніемъ въ дѣйствіе Городоваго Положенія $^{16}/_{28}$ Іюня 1870 года, къ дѣламъ о городскихъ имуществахъ, сборахъ и расходахъ примѣняются правила, изложенныя въ Особомъ Приложеніи къ Общему Губернскому Учрежденію (по сему Прод.).

1870 Іюн. $^{16}/_{28}$, собр. узак., № 597, пол., ст. 116—147; ук. Сен., ст. 1.

УЧРЕЖДЕНІЕ

УПРАВЛЕНІЯ ИНОРОДЦЕВЪ.

(Продолженіе 1871 года Свода Зак., Тома II, Части II.)

---

178 (по Прод. 1869 г.). — Примѣчаніе. Порядокъ введенія въ дѣйствіе мѣстнаго управленія областей Акмолинской и Семипалатинской и военнаго управленія въ сихъ областяхъ изложенъ въ Учрежденіи Управленія Сибирскихъ Губерній и Областей (ст. 2, примѣч. 3 и 5, по сему Прод.).

1868 Дек. 21, собр. узак. 1869 г., № 112, пол., ст. 1, 2, 18, 21; 1869 Март. 13, собр. узак., № 175.

631, п. 6.—Примѣчаніе. Изъ числа дѣлъ, производящихся въ Улусныхъ Управленіяхъ и Зарго, дознанія о происшествіяхъ, а равно дѣла о преступленіяхъ и проступкахъ, по коимъ не открыто виновныхъ и судить некого, подчиняются прокурорскому надзору наравнѣ съ дѣлами, производящимися въ Полицейскихъ Управленіяхъ и въ судахъ первой степени. Обязанность просмотра постановленій Улусныхъ Управленій и Улусныхъ Зарго по симъ дѣламъ возлагается на Уѣздныхъ Стряпчихъ Астраханской губерніи, по усмотрѣнію Губернскаго Прокурора.—Сіе примѣчаніе относится также къ статьѣ 639.

1870 Янв. 12, собр. узак., № 105, ст. 1, 2.

639.—*См. выше, ст. 631 (п. 6, примѣч.).*

732 (по Прод. 1869 г.). — Примѣчаніе 1. Въ 1869 году, указомъ Правительствующаго Сената изъяснено, что, на основаніи Положенія объ управленіи въ степныхъ областяхъ, съ 2 Января 1869 года, открыто Тургайское Областное Правленіе.

1869 Февр. 5, собр. узак., № 104.

732 (по Прод. 1869 г.). — Примѣчаніе 2. Военнымъ Губернаторамъ областей Уральской и Тургайской ввѣряется какъ гражданское, такъ и военное управленіе въ сихъ областяхъ, и по управленію военному присвоивается званіе Командующихъ войсками въ областяхъ. По военному управленію, какъ и по гражданскому, Военные Губернаторы, подчиняются Командующему войсками въ Оренбургскомъ военномъ округѣ, облеченному въ званіе Оренбургскаго Генералъ-Губернатора (а).—Во всѣхъ уѣздахъ Уральской области и въ уѣздахъ Тургайскомъ и Иргизскомъ Тургайской области власть, какъ граждан-

ская, такъ и военная, вѣряется мѣстнымъ Уѣзднымъ Начальникамъ. Въ гражданскихъ управленіяхъ сихъ уѣздовъ сосредоточивается и дѣлопроизводство по военному управленію. Означенные Уѣздные Начальники состоятъ въ непосредственномъ вѣдѣніи Военныхъ Губернаторовъ областей Уральской и Тургайской (б). — При Уѣздныхъ Начальникахъ Уральской области, сверхъ положенныхъ, по штату гражданскаго управленія области, Помощниковъ, состоятъ еще по одному Помощнику изъ штабъ-офицеровъ Уральскаго казачьяго войска (в).

(а) 1868 Дек. 21, собр. узак. 1869 г., № 112, пол., ст. 1, 2. — (б) Тамъ же, ст. 18, 21. — (в) Тамъ же, ст. 20.

732 (по Прод. 1869 г.).—Примѣчаніе 3. Мѣстный главный надзоръ по управленію частными золотыми промыслами въ областяхъ Тургайской и Уральской принадлежитъ Главному Начальнику Оренбургскаго края. Обязанности его, а равно мѣстныхъ Областныхъ Правленій по дѣламъ о сихъ промыслахъ, опредѣляются въ Уставѣ о Частной Золотопромышленности (Т. VII, Особ. Прил., по сему Прод.).

1870 $\frac{\text{Мая 24}}{\text{Іюн. 5}}$, собр. узак., № 535, уст., ст. 7, п. 4; 52, 53.

732 (по Прод. 1869 г.).—Примѣчаніе 4. Въ 1870 году, въ городѣ Иргизѣ, Тургайской области, учреждено Уѣздное Казначейство, на правахъ уѣзднаго низшаго разряда, съ подчиненіемъ онаго Оренбургской Казенной Палатѣ.

1869 Дек. 22, собр. узак. 1870 г., № 66, ст. 1.

732 (по Прод. 1869 г.).—Примѣчаніе 5. Для вспомоществованія Киргизамъ въ случаяхъ естественныхъ бѣдствій, а равно для поддержанія и развитія ихъ хозяйства и промышленности, при Областныхъ Правленіяхъ Тургайскомъ и Уральскомъ состоятъ Ссудныя Кассы, изъ коихъ производится выдача нуждающимся Киргизамъ заимообразныхъ ссудъ по правиламъ *Устава* сихъ Кассъ. Дѣлопроизводство по выдачѣ и взысканію ссудъ и отчетность по операціи Кассъ сосредоточиваются въ Хозяйственномъ Отдѣленіи подлежащаго Областнаго Правленія.

1870 Февр. 13, собр. узак., № 222, уст., §§ 1, 19.

736 (по Прод. 1869 г.).—Примѣчаніе 2. Къ обязанностямъ Туркестанскаго Генералъ-Губернатора принадлежитъ мѣстный главный надзоръ по управленію частными золотыми промыслами въ означенномъ Генералъ-Губернаторствѣ, на основаніи Устава о Частной Золотопромышленности (Т. VII. Особ. Прил., по сему Прод.).

1870 $\frac{\text{Мая 24}}{\text{Іюн. 5}}$, собр. узак., № 535, уст., ст. 7, п. 3.

736 (по Прод. 1869 г.).—Примѣчаніе 3. Въ 1869 году, въ Туркестанскомъ краѣ образованы: въ городѣ Ташкентѣ — Туркестанская Казенная Палата и Областное Казначейство, въ городѣ Вѣрномъ—Уѣздное Казначейство, а въ городахъ Сергіополѣ, Копалѣ, Токмакѣ, Казалинскѣ, Фортѣ Перовскомъ, Чемкентѣ, Иссыкъ-Кулѣ, Ауліэтѣ, Ходжентѣ и Джюзакѣ—Уѣздныя Кассы. Означенная Казенная Палата и подвѣдомственныя ей Казначейства дѣйствуютъ на

основаніи правилъ, установленныхъ для Казенныхъ Палатъ, Акцизныхъ Управленій и Казначействъ Имперіи, съ тѣми изъятіями, которыя, по особымъ условіямъ края, признается необходимымъ допустить по соглашенію Генералъ-Губернатора съ Министромъ Финансовъ и Государственнымъ Контролеромъ.

1869 Іюн. 3, собр. узак., № 531, мн. Гос. Сов., ст. 1, 2, 11.

810.—Примѣчаніе 2. Тамъ, гдѣ введено въ дѣйствіе Городовое Положеніе $^{16}/_{28}$ Іюня 1870 года, съ преобразованіемъ, согласно оному, городскихъ общественныхъ учрежденій, дѣла хозяйственныя и податныя возлагаются на означенныя учрежденія и производятся ими на основаніи правилъ, изложенныхъ въ Особомъ Приложеніи къ Общему Губернскому Учрежденію (по сему Прод.); дѣла же о правахъ состоянія вѣдаются подлежащими сословными учрежденіями, по принадлежности. — Сіе примѣчаніе относится также къ статьямъ 811, 813—819, 821 и 823—825.

1870 Іюн. $^{16}/_{28}$, собр. узак., № 597, пол.; ук. Сен., ст. 1, 2.

811.—*См. выше, ст. 810 (примѣч. 2).*

813 до **819.** *См. выше, ст. 810 (примѣч. 2).*

821.—*См. выше, ст. 810 (примѣч. 2).*

823 до **825.** *См. выше, ст. 810 (примѣч. 2).*

Означеніе

статей Второй Части Втораго Тома Свода Законовъ 1857 года, при коихъ указанія на постановленія дополнены при Продолженіи 1871 года.

Въ Учрежденіи Управленія Сибирскихъ Губерній и Областей.

При ст. 18, прим. указанія дополнены: 1870 $\frac{\text{Мая 24}}{\text{Іюн. 5}}$, собр. узак., № 535, уст., ст. 7, п. 1.

При ст. 19, § III—1870 $\frac{\text{Мая 24}}{\text{Іюн. 5}}$, собр. узак., № 535, уст., ст. 7, п. 1.

При ст. 60, прим. (по Прод. 1868 г.)—1870 $\frac{\text{Мая 24}}{\text{Іюн. 5}}$, собр. узак., № 535, уст., ст. 17.

При ст. 74, прим. 2 (по Прод. 1868 г.)—1870 $\frac{\text{Мая 24}}{\text{Іюн. 5}}$, собр. узак., № 535, уст., ст. 17.

При ст. 156, п. 5, прим. (по Прод. 1868 г.)—1868 Дек. 21, собр. узак. 1869 г., № 112, пол., ст. 2.

Въ Учрежденіи Управленія Кавказскаго и Закавказскаго Края (изд. 1869 г.).

При ст. 5, прим. 1 указанія дополнены: 1870 $\frac{\text{Март. 10}}{\text{Февр. 20}}$, собр. узак., № 250.

При ст. 132—1869 Ноябр. 13, собр. узак., № 850.

При ст. 134—1870 Іюн. 13, собр. узак., № 564.

При ст. 135—1870 Ноябр. 9, собр. узак., № 884.

При ст. 155—1870 Февр. 24, собр. узак., № 267, ст. 1; шт.; Март. 2, собр. узак., № 257, ст. 1.

Въ Учрежденіи Управленія Бессарабской Области.

При ст. 32 указанія дополнены: 1869 Окт. 14, собр. узак., № 757.

Хронологическій Указатель

къ Продолженію 1871 г. Второй Части Втораго Тома Свода Законовъ.

Годы, мѣсяцы, числа и нумеры постановленій.	Статьи по Продолженію 1871 г. II Части II Тома Свода.
Продолженіе	
Учрежденія Управленія Сибирскихъ Губерній и Областей.	
1822 Іюл. 22 (29125) § 35, прим.	31 (прим. 1).
1868 Дек. 21, собр. узак. 1869 г., № 112, пол., ст. 1	2 (прим. 5), 156 (п. 3, прим., въ цит.).
- 2	
- 18	2 (прим. 5).
- 21	
1869 Март. 13, собр. узак., № 175.	2 (прим. 3).
— Окт. 3, собр. узак. 1870 г., № 290, ст. 1, 2.	2 (прим. 4).
— Ноябр. 12, собр. узак., № 848.	649 (доп.).
— — 17, собр. узак., № 867.	171 (прим. 5).
— Дек. 15, собр. узак. 1870 г., № 20, ст. 1, 2 .	652 (прим. 3).
— — 23, собр. узак. 1870 г., № 119, ст. 3 .	31 (прим. 1).
1870 Март. 31, собр. узак., № 371, ст. 1, 6, прим.	72 (прим. 3).
— Мая 11, собр. узак., № 483, ст. 1	649 (прим. 6).
— — 12, собр. узак., № 501, ст. 1	172 (прим. 2).
— Мая 24 / Іюн. 5, собр. узак., № 535, уст., ст. 7, п. 1.	18 (прим., въ цит.), 19 (§ III, въ цит.).
- 2.	18 (прим. 2).
- 16. . .	74 (прим. 5).
- 17. . .	60 (прим., въ цит.), 74 (прим. 2, въ цит.).
- 52. . .	37 (прим.).
- 53. . .	
1870 Іюн. 15/28, собр. узак., № 597, ук. Сен., ст. 1, 2.	118 (прим.).
— Іюл. 24, собр. узак., № 617, пол. Ком. Мин., ст. 1, 2	32 (прим. 3), 474 (прил., ст. 10), 623 (прим.).
— Окт. 19, собр. узак., № 823, ст. 1	628 (прим.).
— — 27, собр. узак., № 839, ст. 3, 4	14 (прим.).

Годы, мѣсяцы, числа и нумеры постановленій.	Статьи по Продолженію 1871 г. II Части II Тома Свода.
Продолженіе	
Учрежденія Управленія Кавказскаго и Закавказскаго Края (изд. 1869 г.).	
1869 Апр. 10, собр. узак., № 341.	110 (прим. 2).
— Окт. 11, собр. узак., № 723, ст. 1	104 (прим. 2), 135 (прим. 2).
— Ноябр. 13, собр. узак., № 850,	132 (въ цит.).
ст. 1 . .	115 (прим. 2), 132 (прил.: ст. 28, 35, 36).
- 2 . .	
— Дек. 23, собр. узак., № 938.	110 (прим. 1).
1870 Февр. 2, собр. узак., № 772.	5 (прим. 3).
— Февр. 20 / Март. 10, собр. узак., № 250.	5 (прим. 1, въ цит.).
— Февр. 24, собр. узак., № 267, ст. 1	133 (въ цит.).
- 2—4 . . .	140 (прим.).
- 6	143 (прим.).
шт.	153 (въ цит.).
— Март. 2, собр. узак., № 257, ст. 1	150 (прим.), 153 (въ цит.).

Годы, мѣсяцы, числа и нумеры постановленій.	Статьи по Продолженію 1871 г. II Части II Тома Свода.
1870 Мая $^{14}/_{26}$, собр. узак., № 479, прав.	118 (прим.).
— Іюн. 13, собр. узак., № 564 .	134 (въ цит.).
— Ноябр. 9, собр. узак., № 884 .	135 (въ цит.).

Продолженіе

Учрежденія Управленія Бессарабской Области.

1866 Янв. 18 (42899).	84 (прим.).
— Ноябр. 24 (43888).	
— Дек. 22 (44024) ст. 7 . .	9 (прим.).
росп., прим. 2.	
1867 Мая 16, собр. узак., № 461, ук. Сен. . . .	84 (прим.).
1869 Апр. 24, собр. узак., № 225, 1, ст. 2 . . .	9 (прим. 2), 14, 34, 61 (п. 1), 73, 124 (п. 3), 134, 136.
- 3	9 (прим. 2), 10, 14, 28, 29, 34, 50—58, 60, 61 (п. 1), 73, 75 (п. 1), 124 (п. 3), 134, 136.
шт. .	9 прим. 2., 14, 34, 61 (п. 1), 73, 124 (п. 3). 134, 136.
— Мая 26, собр. узак., № 396, ст. 1	61 (п. 1, прим. 2).
- 2	61 (п. 1, прим. 4).
— Авг. 27, собр. узак., № 627.	9 (прим. 2), 14, 34, 61 (п. 1), 73, 124 (п. 3) 134, 136.
— Окт. 14, собр. узак., № 757.	32 (въ цит.).
— Ноябр. 3, собр. узак., № 771.	9 (прим. 2), 14, 34, 61 (п. 1), 73, 124 (п. 3), 134, 136.
— — 6, собр. узак., № 743.	
— Дек. 3, собр. узак., № 872.	9 (прим. 2), 14, 34, 61 (п. 1), 73, 124 (п. 3), 134, 136.
— — 23, собр. узак. 1870 г., № 42, мн. Гос. Сов., ст. 1.	84 (прим.).
- 2.	(9 (п. 4), прим., 14 (прим.).
прав. . .	84 (прим.).

Годы, мѣсяцы, числа и нумеры постановленій.	Статьи по Продолженію 1871 г. II Части II Тома Свода.
1870 Іюн. $^{16}/_{28}$, собр. узак., № 597, пол., ст. 116—147	132 (прим.).
ук. Сен., ст. 1, 2 .	72 (прим.), 132 (прим.).

Продолженіе

Учрежденія Управленія Градоначальствъ.

1870 Іюн. $^{16}/_{28}$, собр. узак., № 597, пол., ст. 116—147 . . . . ук. Сен., ст. 1.	8 (§ 1, прим.).

Продолженіе

Учрежденія Управленія Инородцевъ.

1868 Дек. 21, собр. узак. 1869 г., № 112, пол., ст. 1	178 (прим.), 732 прим. 2.
- 2	
- 18	
- 20	732 (прим. 2).
- 21	178 (прим.), 732 (прим. 2).
1869 Февр. 5, собр. узак., № 104.	732 (прим. 1).
— Март. 13, собр. узак., № 175.	178 (прим.).
— Іюн. 3, собр. узак., № 551, мн. Гос. Сов., ст. 1	736 (прим. 2).
- 2	
- 11	
— Дек. 22, собр. узак. 1870 г., № 66, ст. 1 .	732 (прим. 4).
1870 Янв. 12, собр. узак., № 105, ст. 1, 2 . . .	631 (п. 6, прим.), 639.

Годы, мѣсяцы, числа и нумеры постановленій.	Статьи по Продолженію 1871 г. II Части II Тома Свода.	Годы, мѣсяцы, числа и нумеры постановленій.	Статьи по Продолженію 1871 г. II Части II Тома Свода.
1870 Февр. 13, собр. узак., № 222, уст., § 1 . . .	732 (прим. 5).	1870 Іюн. 16/28, собр. узак., № 597, пол. и ук. Сен., ст. 1, 2 . . .	810 (прим.), 811, 813—819, 821, 823—825.
- 19 . .			
— Мая 24 / Іюн. 5, собр. узак., № 535, уст., ст. 7, п 3.	736 (прим. 2).		
- 4.			
- 52 . .	732 (прим. 3).		
- 53 . .			

СТАТЬИ

къ Третьему Тому

свода законовъ 1857 года.

(Прод. 1871 года.)

УКАЗАТЕЛЬ

статей Третьяго Тома Свода Законовъ 1857 года, измѣненныхъ, дополненныхъ, замѣненныхъ или вовсе отмѣненныхъ по 31 Декабря 1870 года.

УСТАВЫ О СЛУЖБѢ ГРАЖДАНСКОЙ.

I.—Уставъ о Службѣ по опредѣленію отъ правительства.

Статьи Свода.	Родъ перемѣны.	Страницы Продолженій.				
		1863 г.	1864 г.	1868 г.	1869 г.	1871 г.
3, п. 1.	Дополненъ	19.	—	—	—	—
	Измѣненъ	—	—	29.	31.	—
- 2.	Замѣненъ	—	—	29.	—	—
- 4.	Измѣненъ	—	—	29.	—	65.
- 6.	Замѣненъ	—	—	30.	—	—
- 7.	Измѣненъ	19.	—	—	—	—
	Дополненъ	19.	—	—	—	—
4:	Доп. въ т.	20.	21.	—	—	—
	Доп. въ ц.	313.	—	—	—	—
п. 5.	Измѣненъ	21.	21.	—	—	—
	Отмѣненъ	—	—	30.	—	—
- 9.	Измѣненъ	—	—	30.	—	65.
прим. 1:	Дополнено	20.	—	—	—	—
	Замѣнено	—	—	30.	—	—
- 2.	Замѣнено	20.	—	—	—	—
	Измѣнено	—	—	—	—	65.
- 6.	Доп. (въ ц.)	—	—	217.	—	—
7:	Измѣнена	—	—	30.	—	—
прим.	Дополнено	—	—	—	31.	—
8.	Измѣнена	—	—	—	31.	—
15.	Измѣнена	22.	—	—	—	—
17, прим.	Замѣнено	—	—	31.	—	—
18. **19.**	Измѣнены	—	—	31.	—	—

Статьи Свода.	Родъ перемѣны.	Страницы Продолженій.				
		1863 г.	1864 г.	1868 г.	1869 г.	1871 г.
20.	Отмѣнена	—	—	31.	—	—
21.	Дополнена	—	21.	—	—	—
24.	Замѣнена	22.	—	—	—	—
25. **26.**	Отмѣнены	—	—	31.	—	—
29 до **30.**	Измѣнены	—	—	31.	—	65.
31.	Измѣнена	—	—	31.	—	—
	Отмѣнена	—	—	—	—	65.
32.	Дополнена	22.	—	—	—	—
	Измѣнена	—	—	31.	—	—
	Отмѣнена	—	—	—	—	65.
33.	Измѣнена	—	—	31.	—	—
	Дополнена	—	—	—	—	—
	Отмѣнена	—	—	—	31.	65.
34. **35.**	Измѣнены	—	—	31.	—	65.
40.	Измѣнена	—	—	31.	—	—
42.	Измѣнена	—	—	31.	—	—
44.	Замѣнена	—	—	31.	—	—
46:	Дополнена	22.	—	32.	—	—
	Измѣнена	—	—	31.	32.	—
отд. II:	Измѣнено	—	—	31.	31.	—
п. 3.	Измѣненъ	—	—	—	—	65.
отд. III,	Замѣненъ	—	—	31.	—	—
п. 3.	Дополненъ	—	—	—	—	65.
47.	Измѣнена	—	—	—	—	66.
52.	Замѣнена	23.	—	—	—	—
53:	Дополнена	23.	—	—	—	—
доп.	Замѣнено	—	—	32.	—	—
54.	Замѣнена	23.	—	—	—	—
56.	Дополнена	23.	—	—	—	—
58.	Дополнена	24.	—	—	—	—
59:	Дополнена	24.	—	—	—	—
	Измѣнена	—	—	32.	—	—
прим. 1.	Замѣнено	24.	—	—	—	—

Статьи Свода.	Родъ перемѣны.	Страницы Продолженій.				
		1863 г.	1864 г.	1868 г.	1869 г.	1871 г.
60:	Дополнена	24.	—	33.	—	—
	Измѣнена	—	21.	33.	—	—
прим. 1.	Дополнено	24.	—	—	—	—
— 2.	Замѣнено	—	—	33.	—	—
61.	Доп. въ т.	24.	—	—	—	—
	Доп. въ ц.	—	—	217.	—	—
	Измѣнена	—	24.	—	—	—
62.	Замѣнена	24.	—	—	—	—
	Измѣнена	—	21.	—	—	—
63.	Измѣнена	—	21.	—	—	—
66:	Замѣнена	25.	—	—	—	—
	Дополнена	—	—	—	32.	—
прим.	Замѣнено	25.	—	—	—	—
67.	Измѣнена	—	—	33.	—	—
	Дополнена	—	—	33.	—	—
68.	Измѣнена	—	—	33.	—	—
70.	Дополнена	25.	—	—	32.	—
	Измѣнена	—	—	33.	—	—
71.	Измѣнена	—	22.	—	—	—
72.	Доп. (въ ц.)	313.	—	—	—	—
76.	Измѣнена	—	—	—	—	66.
77.	Замѣнена	—	—	—	—	66.
78.	Дополнена	25.	—	—	—	—
	Измѣнена	—	—	33.	—	—
81.	Дополнена	25.	—	—	—	—
82.	Отмѣнена	—	—	33.	—	—
83.	Замѣнена	25.	—	—	—	—
84 до **87.**	Измѣнены	—	—	—	—	66.
90.	Замѣнена	25.	—	—	—	—
	Дополнена	—	—	—	—	66.
92.	Измѣнена	—	—	33.	—	—
93:	Измѣнена	—	22.	33.	—	—
прим.	Замѣнено	—	—	34.	—	—
94, п. III.	Измѣненъ	—	—	34.	—	—
95. **96.**	Замѣнены	—	—	34.	—	—

Статьи Свода.	Родъ перемѣны.	Страницы Продолженій.				
		1863 г.	1864 г.	1868 г.	1869 г.	1871 г.
97.	Замѣнена	—	—	34.	—	—
98:	Дополнена	25.	—	—	—	—
	Замѣнена	—	—	34.	—	—
прим. 1.	Измѣнено	—	22.	—	—	—
99.	Замѣнена	—	—	34.	—	—
100.	Дополнена	25.	—	—	—	—
	Измѣнена	—	—	34.	—	—
102.	Измѣнена	—	—	35.	32.	—
103.	Измѣнена	—	—	—	32.	—
104: прим.	Замѣнены	—	—	35.	—	—
105.	Замѣнена	—	—	35.	—	—
106.	Дополнена	—	22.	—	—	—
107. 108.	Замѣнены	—	—	35.	—	—
109. 110.	Измѣнены	—	—	36.	32.	—
111.	Измѣнена	—	—	36.	—	—
112.	Дополнена	25.	22.	—	—	—
113.	Измѣнена	—	—	36.	—	—
114.	Замѣнена	—	—	36.	—	—
115. 116.	Замѣнены	26.	—	—	—	—
117 до 129.	Измѣнены	—	—	36.	—	—
130.	Измѣнена	26.	—	36.	—	—
131 до 136.	Измѣнены	26.	—	—	—	—
142.	Дополнена	26.	—	—	—	—
	Измѣнена	—	—	36.	32.	—
143.	Замѣнена	26.	—	—	—	—
144.	Дополнена	26.	—	—	—	—
145 до 152.	Дополнены	26.	—	—	—	—
153.	Дополнена	26.	—	—	—	—
	Измѣнена	—	—	36.	—	—

Статьи Свода.	Родъ перемѣны.	Страницы Продолженій.				
		1863 г.	1864 г.	1868 г.	1869 г.	1871 г.
154.	Замѣнена	26.	—	36.	—	—
155 до 161.	Замѣнены	27.	—	36.	—	—
162.	Замѣнена	—	—	—	—	66.
163.	Измѣнена	27.	—	36.	32.	—
167 до 173.	Доп. (въ ц.)	—	69.	—	—	—
174.	Доп. (въ ц.)	—	69.	—	—	—
	Измѣнена	—	—	36.	—	—
175.	Доп. (въ ц.)	—	69.	—	—	—
	Измѣнена	—	—	36.	—	—
176.	Доп. (въ ц.)	—	69.	—	—	—
	Отмѣнена	—	—	36.	—	—
177.	Доп. (въ ц.)	—	69.	—	—	—
178.	Измѣнены	—	—	36.	—	—
179.	Дополнена	27.	—	—	—	—
182.	Дополнена	27.	—	—	—	—
	Замѣнена	—	—	—	32.	—
	Измѣнена	—	—	—	—	67.
186.	Отмѣнена	—	—	36.	—	—
187.	Измѣнена	—	—	—	—	67.
189.	Замѣнена	—	—	37.	—	—
	Измѣнена	—	—	—	—	67.
190.	Замѣнена	—	—	37.	—	—
191.	Замѣнена	—	—	37.	—	—
	Измѣнена	—	—	—	—	67.
192.	Замѣнена	28.	—	—	—	—
193 до 195.	Измѣнены	—	—	—	—	67.
199 до 201.	Измѣнены	—	—	37.	—	—
205. 206.	Замѣнены	—	—	—	33.	—
207.	Доп. (въ ц.)	313.	—	—	—	—
	Замѣнена	—	—	37.	—	—

Статьи Свода.	Родъ перемѣны.	Страницы Продолженій.				
		1863 г.	1864 г.	1868 г.	1869 г.	1871 г.
208.	Дополнена	28.	—	—	—	—
	Замѣнена	—	—	37.	—	—
209.	Замѣнена	—	—	37.	—	—
210.	Дополнена	28.	—	—	—	—
	Замѣнена	—	—	37.	—	—
211.	Замѣнена	—	—	37.	—	—
212.	Замѣнена	28.	—	—	—	—
213.	Дополнена	29.	—	—	—	—
214 до **221.**	Замѣнены	—	—	37.	—	—
222:	Измѣнена	29.	—	—	—	—
п. I.	Измѣненъ	—	—	37.	—	—
- II.	Измѣненъ	29.	—	—	—	—
- V. - VI. - VIII. - X.	Измѣнены	—	—	38.	—	—
224 до **227.**	Измѣнены	29.	—	—	—	—
228.	Измѣнена	29.	—	—	—	—
	Дополнена	29.	—	—	—	—
229.	Измѣнена	29.	—	—	—	—
230.	Замѣнена	29.	—	—	—	—
	Измѣнена	—	—	38.	—	—
231. **232.**	Замѣнены	30.	—	—	—	—
233. **234.**	Измѣнены	—	—	38.	33.	—
236.	Измѣнена	—	22.	—	—	—
237.	Доп. (въ ц.)	313.	—	—	—	—
238.	Замѣнена	30.	—	—	—	—
239:	Измѣнена	—	—	39.	—	—
	Дополнена	—	—	39.	—	—
доп.	Замѣнено	—	—	—	—	67.
242.	Дополнена	30.	—	—	—	—
	Измѣнена	—	—	—	33.	67.

Статьи Свода.	Родъ перемѣны.	Страницы Продолженій.				
		1863 г.	1864 г.	1868 г.	1869 г.	1871 г.
243.	Дополнена	—	—	39.	—	—
245.	Измѣнена.	30.	—	—	—	—
247:	Дополнена	30.	—	—	—	—
	Измѣнена.	—	—	—	33.	—
п. 4.	Измѣненъ	—	—	—	33.	67.
248.	Измѣнена.	—	—	—	33.	—
249 до 252.	Замѣнены.	30.	—	—	—	—
256.	Замѣнена	30.	—	—	—	—
	Отмѣнена	—	—	39.	—	—
260, прим.	Дополнено	31.	—	—	—	—
264.	Замѣнена	31.	—	—	—	—
	Измѣнена	31.	—	39.	—	—
265.	Замѣнена	31.	—	—	—	—
	Измѣнена	—	22.	—	—	—
266.	Замѣнена	31.	—	—	—	—
267.	Замѣнена	31.	—	—	—	—
	Измѣнена	—	—	39.	—	—
	Доп. (въ ц.)	—	69.	—	—	—
268 до 273.	Замѣнены	31.	—	—	—	—
274. 275.	Измѣнены	—	—	39.	—	—
283 до 285.	Замѣнены	31.	—	—	—	—
286.	Замѣнена	31.	—	—	—	—
	Измѣнена	—	—	39.	—	—
287 до 292.	Замѣнены	31.	—	—	—	—
293.	Замѣнена	32.	—	—	—	—
	Дополнена	—	—	39.	—	—
294 до 296.	Замѣнены	32.	—	—	—	—

Статьи Свода.	Родъ перемѣны.	Страницы Продолженій.				
		1863 г.	1864 г.	1868 г.	1869 г.	1871 г.
297.	Доп. (въ ц.)	313.	—	—	—	—
299.	Дополнена	—	—	—	34.	—
305.	Отмѣнена	—	—	39.	—	—
306 до 312.	Замѣнены	—	—	39.	—	—
313.	Измѣнена	32.	—	—	—	—
	Замѣнена	—	—	39.	—	—
314.	Замѣнена	32.	—	—	—	—
	Измѣнена	—	—	39.	—	—
315 до 329.	Замѣнены	32.	—	—	—	—
330.	Доп. въ т.	32.	—	—	—	—
	Доп. въ ц.	313.	—	—	—	—
	Измѣнена	—	—	—	—	67.
331.	Измѣнена	—	—	—	—	67.
333.	Замѣнена	32.	—	—	—	—
334. 335.	Измѣнены	—	—	40.	—	—
337.	Измѣнена	32.	—	40.	—	—
338 до 341.	Измѣнены	33.	—	40.	—	—
342 до 345.	Измѣнены	—	22. 23.	40.	—	—
346. 347.	Замѣнены	33.	—	—	—	—
348.	Отмѣнена	33.	—	—	—	—
349.	Замѣнена	33.	—	—	—	—
350.	Отмѣнена	33.	—	—	—	—
351.	Измѣнена	—	—	40.	—	—
352.	Доп. въ т.	33.	23.	—	—	—
	Доп. въ ц.	—	—	217.	—	—
	Измѣнена	33.	—	40.	—	—
354:	Дополнена	33.	—	—	—	—
доп.	Измѣнено	—	—	40.	—	67.
355.	Замѣнена	—	—	40.	—	—

Статьи Свода.	Родъ перемѣны.	Страницы Продолженій.				
		1863 г.	1864 г.	1868 г.	1869 г.	1871 г.
356.	Доп. въ т.	33.	—	—	—	—
	Доп. въ ц.	313.	—	—	—	—
	Измѣнена	—	—	40.	—	—
357.	Замѣнена	34.	—	—	—	—
358.	Дополнена	34.	23.	—	—	—
	Измѣнена	—	—	40.	—	67.
360.	Дополнена	34.	23.	—	—	—
	Измѣнена	—	—	40.	34.	67.
362.	Измѣнена	—	—	—	—	68.
363.	Дополнена	34.	23.	—	—	—
	Измѣнена	—	—	—	—	68.
прим.	Доп. въ т.	—	—	41.	—	—
	Доп. въ ц.	313.	—	—	—	—
365.	Замѣнена	34.	—	—	—	—
	Измѣнена	—	23.	41.	—	68.
прим. 2.	Замѣнено	—	—	41.	34.	—
366.	Измѣнена	35.	—	—	—	—
367.	Отмѣнена	35.	—	—	—	—
369.	Отмѣнена	—	—	41.	—	—
371.	Доп. (въ ц.)	313.	—	—	—	—
	Измѣнена	—	—	—	34.	—
372.	Измѣнена	—	—	41.	34.	—
375.	Измѣнена	—	23.	—	—	—
прим. 1.	Дополнено	—	—	41.	—	—
прим. 2.	Доп. (въ ц.)	—	—	—	97.	—
376.	Дополнена	35.	—	—	—	—
378.	Дополнена	35.	—	—	—	—
	Измѣнена	—	—	42.	—	—
380.	Дополнена	—	—	42.	—	—
387.	Измѣнена	35.	—	—	—	—
	Доп. (въ ц.)	313.	—	—	—	—
390.	Замѣнена	35.	—	—	—	—
392. 393.	Дополнены	36.	—	—	—	—
398.	Дополнена	36.	—	—	—	—
	Измѣнена	—	—	42.	—	—
400.	Замѣнена	36.	—	—	—	—

Статьи Свода.	Родъ перемѣны.	Страницы Продолженій.				
		1863 г.	1864 г.	1868 г.	1869 г.	1871 г.
401 до **403.**	Замѣнены	37.	—	—	—	—
411.	Замѣнена	37.	—	—	—	—
418, прим.	Замѣнено	37.	—	—	—	—
425.	Дополнена	37.	—	—	—	
	Измѣнена	—	24.	—	—	—
426.	Замѣнена	37.	—	—	—	—
431.	Измѣнена	—	—	42.	—	—
	Замѣнена	—	—	—	—	68.
434:	Дополнена	37.	—	—	—	—
	Измѣнена	—	—	42. 43.	35.	68.
	Доп. (въ ц.)	—	—	—	97.	—
доп.	Измѣнено	—	—	42.	—	—
436.	Дополнена	38.	—	—	—	—
438. **439.**	Замѣнены	38.	—	—	—	—
440.	Замѣнена	—	—	43.	—	—
442. **443.**	Замѣнены	38.	—	—	—	—
444:	Дополнена	39.	—	—	—	—
	Измѣнена	—	—	—	—	68.
отд. II.	Замѣнено	39.	—	—	—	—
— IV.	Дополнено	39.	24.	—	—	—
— VII.	Измѣнено	—	—	43.	—	—
— VIII.	Измѣнено	—	—	43.	35.	—
445 до **447.**	Дополнены	39.	—	—	—	—
	Измѣнены	—	—	—	—	68.
448.	Замѣнена	39.	—	—	—	—
	Измѣнена	—	—	—	—	68.
449 до **462.**	Замѣнены	39.	—	—	—	—
463.	Дополнена	39.	—	—	—	68.
464.	Измѣнена	—	—	—	—	69.
469.	Дополнена	39.	—	—	—	—

Статьи Свода.	Родъ перемѣны.	Страницы Продолженій.				
		1863 г.	1864 г.	1868 г.	1869 г.	1871 г.
470:	Измѣнена	39.	—	—	—	—
прим.	Замѣнено	39.	—	—	—	—
471.	Дополнена	39.	—	—	—	—
	Измѣнена	—	—	44.	—	—
473.	Дополнена	39.	—	—	—	—
476.	Замѣнена	39.	—	—	—	—
477.	Замѣнена	—	—	44.	—	—
478:	Дополнена	40.	—	—	—	—
п. 6.	Отмѣненъ	—	—	44.	—	—
479.	Измѣнена	—	—	44.	35.	—
482.	Замѣнена	40.	—	—	—	—
484.	Замѣнена	40.	—	—	—	—
485:	Замѣнена	40.	—	—	—	—
п. 3.	Отмѣненъ	—	—	—	35.	—
- 5.	Замѣненъ	—	—	44.	—	—
- 6.	Измѣненъ	—	—	44.	—	—
486.	Дополнена	40.	—	—	—	—
487.	Замѣнена	41.	—	—	—	—
	Измѣнена	—	—	44.	—	—
488.	Замѣнена	41.	—	—	—	—
491.	Замѣнена	41.	—	—	—	—
492.	Измѣнена	—	24.	44.	—	—
493.	Замѣнена	41.	—	—	—	—
498.	Измѣнена	—	—	44.	35.	69.
499.	Измѣнена	—	—	44.	—	—
501.	Замѣнена	41.	—	—	—	—
502.	Измѣнена	41.	—	—	—	—
504. 505.	Измѣнены	—	—	44.	—	—
506 до 509.	Замѣнены	41.	—	—	—	—
513.	Замѣнена	41.	—	—	—	—
514.	Замѣнена	41.	—	—	—	—
515.	Отмѣнена	—	—	45.	—	—
516.	Замѣнена	41.	—	45.	—	—
517.	Измѣнена	—	—	45.	—	—
519.	Замѣнена	—	—	45.	—	—
520.	Замѣнена	42.	—	45.	—	—

Статьи Свода.	Родъ перемѣны.	Страницы Продолженій.				
		1863 г.	1864 г.	1868 г.	1869 г.	1871 г.
521. 522.	Измѣнены	—	24.	—	—	—
523 до 525.	Измѣнены	—	—	45.	—	—
526.	Замѣнена	42.	—	—	—	—
	Измѣнена	—	—	45.	—	—
527.	Замѣнена	42.	—	—	—	—
528.	Замѣнена	—	—	—	35.	—
529.	Замѣнена	42.	—	45.	—	—
530.	Замѣнена	—	—	45.	—	—
531.	Доп. въ т.	—	—	45.	—	—
	Доп. въ ц.	—	—	—	—	143.
	Измѣнена	—	—	45.	—	—
	Замѣнена	42.	—	—	—	69.
533.	Замѣнена	43.	—	—	—	—
536, прим.	Замѣнено	43.	—	—	—	—
539.	Дополнена	43.	—	—	—	—
541.	Замѣнена	43.	—	—	—	—
542.	Замѣнена	43.	—	—	—	—
	Измѣнена	—	—	46.	—	—
543.	Отмѣнена	44.	—	—	—	—
548.	Замѣнена	44.	—	—	—	—
550.	Дополнена	44.	—	—	—	—
	Измѣнена	—	—	46.	—	—
555.	Дополнена	44.	—	—	—	—
556:	Дополнена	44.	—	—	—	—
		45.	—	—	—	—
прим. 4.	Доп. (въ ц.)	—	—	217.	—	—
559.	Измѣнена	—	—	46.	—	—
560.	Замѣнена	45.	—	—	—	—
563 до 565.	Замѣнены	45.	—	—	—	—
566:	Замѣнена	46.	—	—	—	—
		47.	—	—	—	—
п. 2.	Измѣненъ	—	—	47.	—	—

Статьи Свода.	Родъ перемѣны.	Страницы Продолженій.				
		1863 г.	1864 г.	1868 г.	1869 г.	1871 г.
567. 568.	Замѣнены	47.	—	—	—	—
569.	Замѣнена	47.	—	—	—	—
570.	Замѣнена	47.	—	—	—	—
	Измѣнена	—	—	47.	36.	—
571.	Замѣнена	47.	—	—	—	—
572.	Замѣнена	48.	—	—	—	—
573. 574.	Замѣнены	48.	—	—	—	—
578, прим.	Замѣнено	48.	—	—	—	—
579.	Дополнена	48.	—	—	—	—
581 до 584.	Замѣнены	48.	—	—	—	—
585.	Замѣнена	49.	—	—	—	—
588.	Замѣнена	49.	—	—	—	—
589. 590.	Отмѣнены	49.	—	—	—	—
593.	Измѣнена	—	—	47.	—	—
	Дополнена	—	—	47.	—	—
п. 2.	Измѣненъ	—	—	—	—	69.
594.	Замѣнена	—	—	47.	—	—
595.	Дополнена	49.	—	—	—	—
	Измѣнена	—	24.	—	—	—
доп.	Замѣнено	—	—	—	36.	—
597.	Дополнена	49.	—	—	—	—
598.	Дополнена	—	—	47.	—	—
599.	Измѣнена	—	—	47.	—	—
600.	Измѣнена	—	24.	—	—	—
	Дополнена	—	—	47.	—	—
605.	Измѣнена	—	24.	—	—	—
	Дополнена	—	—	47.	—	69.
606.	Замѣнена	—	—	—	—	69.
612.	Измѣнена	49.	—	—	—	—
614.	Измѣнена	—	24.	—	—	—
615. 616.	Замѣнены	—	—	48.	—	—

Статьи Свода.	Родъ перемѣны.	Страницы Продолженій.				
		1863 г.	1864 г.	1868 г.	1869 г.	1871 г.
619:	Дополнена	50.	—	—	—	—
	Замѣнена	—	—	48.	—	—
	Измѣнена	—	—	—	—	69.
прим. 1.	Замѣнено	49.	—	—	—	—
621:	Дополнена	50.	—	—	—	—
прим. 2.	Отмѣнено	—	—	49.	—	—
— 3.	Замѣнено	—	—	49.	—	—
622.	Замѣнена	—	—	49.	—	—
623.	Дополнена	50.	—	—	—	—
	Измѣнена	—	24.	—	—	—
624.	Дополнена	50.	—	—	—	—
	Измѣнена	—	24.	49.	—	—
625.	Дополнена	50.	—	—	—	—
	Измѣнена	—	24.	49.	—	—
626.	Дополнена	51.	—	—	—	—
	Измѣнена	—	—	50.	—	—
627.	Дополнена	51.	—	—	—	—
628.	Измѣнена	51.	—	50.	—	—
	Дополнена	51.	—	—	—	—
629.	Измѣнена	51.	—	50.	—	—
630 до 632.	Измѣнены	51.	—	—	—	—
635 до 639.	Измѣнены	51.	—	—	—	—
640.	Измѣнена	51.	—	50.	—	—
641.	Измѣнена	51.	—	—	—	—
642.	Измѣнена	51.	—	50.	—	—
643.	Измѣнена	51.	—	—	—	—
646. 647.	Измѣнены	51.	—	—	—	—
648.	Измѣнена	—	—	50.	—	69.
654.	Измѣнена	—	—	50.	—	—
655:	Дополнена	51.	—	—	—	—
доп.	Замѣнено	—	—	50.	—	—
656.	Измѣнена	—	—	50.	—	—
657.	Дополнена	51.	—	—	—	—

Статьи Свода.	Родъ перемѣны.	Страницы Продолженій.				
		1863 г.	1864 г.	1868 г.	1869 г.	1871 г.
658:	Доп. въ т	51.	—	—	—	69.
	Доп. въ ц	—	—	—	—	143.
доп.	Измѣнено	—	—	50.	—	—
660.	Замѣнена	53.	69.	—	—	—
661.	Доп. въ т	53.	—	—	—	—
	Доп. въ ц	313.	—	—	—	—
663.	Замѣнена	53.	—	—	—	—
664 до 666.	Дополнены	53.	—	—	—	—
668.	Замѣнена	54.	—	—	—	—
669.	Дополнена	54.	—	—	—	—
670.	Замѣнена	54.	—	—	—	—
671. 672.	Замѣнены	54.	—	—	—	—
674 до 678.	Замѣнены	54.	—	—	—	—
686.	Отмѣнена	54.	—	—	—	—
699.	Отмѣнена	—	—	—	36.	—
700.	Замѣнена	—	—	50.	—	—
701.	Отмѣнена	—	—	51.	—	—
702.	Дополнена	54.	—	—	—	—
	Измѣнена	—	24.	—	—	—
	Отмѣнена	—	—	51.	—	—
705.	Дополнена	54.	—	—	—	—
706.	Дополнена	54.	—	—	—	—
708.	Дополнена	54.	—	—	—	—
713.	Замѣнена	55.	—	—	—	—
714. 715.	Замѣнены	55.	—	—	—	—
716.	Замѣнена	55.	—	—	—	—
718:	Замѣнена	55.	—	51.	—	—
прим. 1. - 2.	Замѣнены	—	—	51.	—	—
719. 720.	Замѣнены	55.	—	—	—	—
721. 722.	Отмѣнены	56.	—	—	—	—

Указатель статей Третьяго Тома

Статьи свода.	Родъ перемѣны.	Страницы Продолженій.				
		1863 г.	1864 г.	1868 г.	1869 г.	1871 г.
724. 725.	Замѣнены	56.	—	—	—	—
726.	Замѣнена	56.	—	—	—	—
	Дополнена	—	24.	—	—	—
	Измѣнена	—	—	51.	—	—
728.	Замѣнена	56.	—	—	—	—
	Доп. (въ ц.)	—	69.	—	—	—
729. 730.	Замѣнены	56.	—	—	—	—
731.	Замѣнена	57.	—	—	—	—
733.	Измѣнена	—	—	51.	36.	—
735.	Замѣнена	57.	—	—	—	—
	Измѣнена	—	—	—	36.	—
739.	Замѣнена	57.	—	—	—	—
740 до 742.	Замѣнены	58.	—	—	—	—
743.	Измѣнена	—	—	—	—	69.
744 до 746.	Замѣнены	58.	—	—	—	—
747.	Доп. (въ ц.)	313.	—	—	—	—
748 до 750.	Замѣнены	58.	—	—	—	—
754.	Отмѣнена	58.	—	—	—	—
757.	Отмѣнена	58.	—	—	—	—
759.	Дополнена	58.	—	—	—	—
доп.	Замѣнено	—	—	—	—	69.
760.	Замѣнена	58.	—	—	—	—
	Измѣнена	—	24.	51.	36.	—
	Дополнена	—	—	52.	—	—
прим.	Отмѣнено	—	25.	—	—	—
761.	Замѣнена	—	25.	—	—	—
	Измѣнена	—	—	52.	—	—
	Измѣнена	—	25.	—	—	—
762.	Замѣнена	—	—	52.	—	—
	Дополнена	—	—	—	36.	—
765.	Отмѣнена	58.	—	—	—	—

Статьи Свода.	Родъ перемѣны.	Страницы Продолженій.				
		1863 г.	1864 г.	1868 г.	1869 г.	1871 г.
766:	Замѣнена	58.	—	—	—	—
	Отмѣнена	—	—	52.	—	—
прим.	Отмѣнено	—	—	52.	—	—
767.	Замѣнена	59.	—	—	—	—
768.	Замѣнена	59.	—	—	36.	—
769:	Доп. въ т.	59.	—	—	—	69.
	Доп. въ ц.	—	—	217.	—	—
доп. 2.	Замѣнено	—	—	52.	—	—
770.	Замѣнена	—	—	52.	—	—
	Дополнена	—	—	—	—	70.
771.	Замѣнена	59.	—	—	—	—
772.	Измѣнена	—	—	52.	—	—
773.	Замѣнена	—	—	52.	—	—
774, прим.	Замѣнено	59.	—	52.	—	—
775.	Дополнена	—	—	—	—	70.
776.	Дополнена	—	—	52.	—	—
777.	Дополнена	59.	—	52.	—	—
778.	Дополнена	60.	—	—	—	—
	Измѣнена	—	—	52.	—	—
779.	Замѣнена	—	—	53.	—	—
780 до 782.	Измѣнены	—	—	53.	37.	—
783.	Замѣнена	—	—	53.	—	—
784.	Дополнена	59.	—	—	—	—
785.	Замѣнена	59.	—	—	—	—
	Дополнена	—	—	53.	—	—
786.	Замѣнена	60.	—	—	—	—
791.	Доп. (въ ц.)	—	—	217.	—	—
792.	Измѣнена	—	25.	—	—	—
793.	Отмѣнена	60.	—	—	—	—
794.	Измѣнена	—	—	53.	37.	—
795.	Замѣнена	60.	—	—	—	—
796.	Измѣнена	—	—	53.	—	70.
797.	Измѣнена	—	25.	53.	—	—
798.	Замѣнена	60.	—	—	—	—
800.	Замѣнена	60.	—	—	—	—
802.	Измѣнена	—	—	53.	37.	—

Статьи Свода.	Родъ перемѣны.	Страницы Продолженій.				
		1863 г.	1864 г.	1868 г.	1869 г.	1871 г.
803:	Дополнена	60.	—	53.	—	—
	Измѣнена	—	25.	53.	37.	70.
прим. 2.	Измѣнено	—	—	53.	—	—
804.	Замѣнена	60.	—	—	—	—
805.	Измѣнена	—	—	—	37.	—
807.	Замѣнена	—	—	54.	—	—
808.	Дополнена	60.	—	—	—	—
809.	Измѣнена	—	—	—	37.	—
810.	Отмѣнена	60.	—	—	—	—
811.	Замѣнена	60.	—	—	—	—
812.	Доп. въ т.	60.	—	—	—	—
	Доп. въ ц.	313.	—	—	—	—
813 до 815.	Замѣнены	60.	—	—	—	—
816:	Дополнена	60.	—	—	—	70.
	Измѣнена	—	—	54.	—	—
	Замѣнена	—	—	—	37.	—
	Доп. (въ ц.)	—	—	—	97.	—
доп. 1.	Замѣнено	—	—	—	—	70.
817.	Измѣнена	61.	—	—	—	—
818.	Замѣнена	—	—	—	37.	—
820.	Замѣнена	—	—	—	37.	—
823.	Дополнена	61.	—	—	—	—
826. 827.	Замѣнены	—	—	—	37. 38.	—
828.	Измѣнена	—	—	54.	—	—
	Замѣнена	—	—	—	38.	—
829.	Измѣнена	—	—	54.	—	—
	Замѣнена	—	—	—	38.	—
830 до 832.	Замѣнены	—	—	—	38. 39.	—
836.	Замѣнена	—	—	—	39.	—
837.	Измѣнена	61.	—	—	—	—
	Дополнена	—	—	—	39.	—
838.	Замѣнена	61.	—	54.	—	—
842.	Замѣнена	61.	—	—	—	—
847.	Замѣнена	—	—	54.	—	—

Статьи Свода.	Родъ перемѣны.	Страницы Продолженій.				
		1863 г.	1864 г.	1868 г.	1869 г.	1871 г.
848.	Замѣнена	61.	—	54.	—	—
849.	Замѣнена	61.	—	—	—	—
	Измѣнена	—	25.	—	—	—
850.	Измѣнена	—	25.	—	—	—
853.	Дополнена	61.	—	55.	—	—
	Замѣнена	—	—	—	39.	—
860.	Замѣнена	—	—	55.	—	—
861.	Измѣнена	—	—	55.	—	—
863.	Замѣнена	62.	—	—	—	—
864 до 875.	Замѣнены	62.	—	—	—	—
876.	Замѣнена	—	—	55.	—	—
877.	Замѣнена	62.	—	55.	—	—
882.	Замѣнена	62.	—	—	—	—
883.	Измѣнена	—	—	55.	—	—
886.	Измѣнена	62.	—	—	—	—
887.	Замѣнена	—	—	55.	—	—
888.	Измѣнена	62.	—	—	—	—
890.	Замѣнена	—	—	—	—	71.
892.	Дополнена	62.	—	—	—	—
893 до 896.	Дополнены	63.	—	—	—	—
898.	Дополнена	63.	—	—	—	—
899.	Замѣнена	—	—	—	—	71.
900:	Доп. (въ ц.)	313.	—	217.	—	—
п. 5.	Замѣненъ	—	—	56.	—	—
901, прим. 1.	Замѣнено	—	—	56.	—	—
902.	Измѣнена	—	—	—	—	71.
907.	Измѣнена	—	—	56.	—	—
911, прим.	Дополнено	63.	—	—	—	—
913. 914.	Измѣнены	—	—	56.	39.	—
919.	Замѣнена	—	—	56.	—	—

Статьи Свода.	Родъ перемѣны.	Страницы Продолженій.				
		1863 г.	1864 г.	1868 г.	1869 г.	1871 г.
920.	Доп. въ т.	63.	—	—	—	—
	Доп. въ ц.	—	—	217.	—	—
921.	Доп. (въ ц.)	313.	—	—	—	—
923.	Измѣнена	—	25.	—	—	—
924.	Доп. (въ ц.)	313.	—	—	—	—
925.	Доп. (въ ц.)	—	—	—	—	143.
926.	Дополнена	63.	—	—	—	—
929.	Дополнена	63.	—	—	—	—
	Измѣнена	—	—	56.	—	—
доп.	Измѣнено	—	—	56.	—	—
932.	Замѣнена	63.	25.	—	—	—
	Измѣнена	—	—	56.	—	—
933. 934.	Замѣнена	64.	—	—	—	—
936.	Измѣнена	64.	—	—	—	—
		65.	—	—	—	—
937. 938.	Измѣнены	65.	—	—	—	—
939.	Замѣнена	65.	—	—	—	—
940 до 942.	Измѣнены	65.	—	—	—	—
943.	Измѣнена	65.	—	—	—	—
	Замѣнена	—	—	56.	—	—
946.	Измѣнена	—	25.	—	39.	—
	Доп. (въ ц.)	—	—	—	97.	—
947.	Отмѣнена	—	25.	—	—	—
948.	Измѣнена	—	—	—	—	71.
950.	Измѣнена	—	—	—	—	71.
951.	Измѣнена	65.	—	—	—	—
	Доп. (въ ц.)	313.	—	—	—	—
952 до 955.	Измѣнены	65.	—	—	—	—
971.	Измѣнена	—	—	57.	—	—
973.	Измѣнена	65.	25.	—	—	—
975.	Дополнена	—	—	57.	—	—
	Измѣнена	65.	—	57.	—	71.
976.	Измѣнена	65.	—	—	—	—

Статьи Свода.	Родъ перемѣны.	Страницы Продолженій.				
		1863 г.	1864 г.	1868 г.	1869 г.	1871 г.
979: п. 1.	Дополненъ	65.	—	—	—	—
- 2.	Замѣненъ	—	—	57.	—	—
	Доп. (въ ц.)	—	—	217.	—	—
- 5.	Замѣненъ	65.	—	—	—	—
- 6.	Замѣненъ	66.	—	—	—	—
- 11.	Дополненъ	66.	—	—	—	—
	Замѣненъ	—	—	—	—	71. 72.
- 12.	Замѣненъ	66.	—	—	—	—
	Измѣненъ	—	—	57.	—	—
984.	Доп. (въ ц.)	313.	—	—	—	—
988.	Отмѣнена	66.	—	—	—	—
990:	Доп. въ т	66.	—	—	—	—
	Доп. въ ц	313.	—	—	—	—
	Замѣнена	—	25.	—	—	—
доп.	Измѣнено	—	—	57.	—	—
994:	Дополнена	67.	—	—	—	—
прим. 1.	Замѣнено	66.	—	—	—	—
	Измѣнено	—	—	57.	—	—
995.	Замѣнена	67.	—	—	—	—
997.	Дополнена	68.	25.	—	—	—
998.	Дополнена	68.	—	—	—	—
1001:	Измѣнена	—	26.	—	—	—
прим. 2.	Зам. (въ т.)	—	—	57.	—	—
	Доп. (въ ц.)	—	—	—	—	143.
1002.	Замѣнена	68.	—	—	—	—
1004.	Замѣнена	68.	—	—	—	—
1005:	Измѣнена	—	—	—	—	72.
прим. 1.	Замѣнено	69.	—	—	—	—
— 2.	Отмѣнено	69.	—	—	—	—
1006.	Измѣнена	—	—	—	—	72.
1007, прим.	Измѣнено	—	—	57.	39.	—
1009:	Доп. (въ ц.)	—	69.	—	—	—
	Измѣнена	—	—	57. 58.	—	—
прим. 1.	Измѣнено	—	—	57.	39.	—
	Доп. (въ ц.)	—	—	217.	—	—
1010.	Измѣнена	—	—	58.	—	—

Статьи Свода.	Родъ перемѣны.	Страницы Продолженій.				
		1863 г.	1864 г.	1868 г.	1869 г.	1871 г.
1011: прим. 2.	Замѣнена	69.	—	—	—	—
	Замѣнено	70.	—	—	—	—
1012.	Замѣнена	70.	—	—	—	—
1018.	Замѣнена	—	—	—	39. 40.	— —
1025.	Дополнена	70.	—	—	—	—
	Измѣнена	—	—	58.	—	—
1029.	Замѣнена	—	—	—	40.	—
1033: прим.	Измѣнены	—	—	58.	—	—
1038.	Замѣнена	70.	—	—	—	—
1039.	Дополнена	71.	—	—	—	—
1041.	Измѣнена	—	—	58.	—	—
1047.	Измѣнена	—	—	58.	—	—
1056, прим.	Доп. (въ ц.)	313.	—	—	—	—
1064.	Измѣнена	—	—	58.	—	—
1065, прим. 1.	Замѣнено	71.	—	—	—	—
	Дополнено	—	26.	—	—	—
1066: прим. 1. — 2.	Замѣнены	71.	—	—	—	—
1068.	Измѣнена	—	—	58.	—	—
1070.	Замѣнена	71.	—	—	—	—
1071: прим. 1. — 2.	Измѣнена	—	26.	58.	—	72.
	Измѣнены	—	—	58.	40.	—
1072.	Дополнена	—	26.	—	—	—
1073.	Измѣнена	—	—	58.	—	—
1075.	Доп. (въ ц.)	—	—	217.	—	—
1078.	Замѣнена	—	—	—	—	72.
1080.	Измѣнена	71.	—	58.	—	—
1081.	Замѣнена	—	—	—	40.	—
1084.	Измѣнена	—	—	58.	—	—
1087.	Измѣнена	72.	—	58.	—	—
1090.	Измѣнена	—	—	58.	—	—
1091.	Дополнена	72.	—	—	—	—
1094.	Изм. (въ т.)	—	—	59.	40.	—
	Доп. (въ ц.)	—	—	—	—	143.

Статьи Свода.	Родъ перемѣны.	Страницы Продолженій.				
		1863 г.	1864 г.	1868 г.	1869 г.	1871 г.
1094:	Измѣнена	—	—	59.	40.	—
прим.	Замѣнено	72.	—	—	—	—
1099.	Дополнена	72.	—	—	—	—
1101.	Замѣнена	72.	—	—	—	—
	Измѣнена	—	—	59.	—	—
1103.	Дополнена	72.	—	—	—	—
1104.	Замѣнена	72.	—	—	—	—
1106.	Замѣнена	72.	—	—	—	—
	Измѣнена	—	—	59.	—	—
	Отмѣнена	—	—	—	41.	—
1107.	Замѣнена	—	—	—	41.	—
1110.	Замѣнена	—	—	59.	—	—
1111.	Замѣнена	—	—	60.	—	—
1115.	Замѣнена	—	—	60.	—	—
1116:	Дополнена	73.	—	—	—	—
	Измѣнена	73.	—	—	—	—
	Замѣнена	—	—	60.	—	—
доп. прим.	Отмѣнены	—	—	—	41.	—
1117.	Доп. (въ ц.)	313.	—	—	—	—
1118.	Замѣнена	73.	—	—	—	—
1122.	Дополнена	73.	—	—	—	—
	Измѣнена	—	—	60.	—	—
1125.	Дополнена	—	—	60.	—	—
1134 до **1136.**	Замѣнены	73.	—	—	—	—
1137.	Замѣнена	74.	—	—	—	—
1139.	Замѣнена	74.	—	—	—	—
1140.	Замѣнена	74.	—	—	—	—
	Измѣнена	—	—	61.	41.	—
1141 до **1145.**	Замѣнены	75.	—	—	—	—
1147:	Замѣнена	76.	—	—	—	—
прим.	Измѣнено	—	—	61.	—	—
1148.	Замѣнена	76.	—	—	—	—
1149. **1150.**	Замѣнены	77.	—	—	—	—

Статьи Свода.	Родъ перемѣны.	Страницы Продолженій.				
		1863 г.	1864 г.	1868 г.	1869 г.	1871 г.
1151.	Доп. (въ ц.)	313.	—	—	—	—
1152.	Замѣнена	77.	—	—	—	—
1153.	Замѣнена	78.	—	—	—	—
1154.	Замѣнена	78.	—	—	—	—
1155 до **1157.**	Замѣнены	78.	—	—	—	—
1158.	Доп. (въ ц.)	313.	—	—	—	—
1159. **1160.**	Замѣнены	79.	—	—	—	—
1161 до **1163.**	Замѣнены	79. 80.	— —	— —	— —	— —
1164.	Замѣнена	80.	—	—	—	—
	Измѣнена	—	—	61.	—	—
1165.	Отмѣнена	80.	—	—	—	—
1166.	Замѣнена	80.	—	—	—	—
1167.	Замѣнена	80.	—	—	—	—
	Доп. (въ ц.)	313.	—	—	—	—
1168.	Доп. (въ ц.)	313.	—	—	—	—
1169.	Отмѣнена	80.	—	—	—	—
1170 до **1172.**	Замѣнены	81.	—	—	—	—
1173:	Замѣнена	81.	—	—	—	—
прим.	Измѣнено	—	26.	—	—	—
1174.	Дополнена	81.	—	—	—	—
1175.	Измѣнена	—	—	61.	—	—
1176.	Дополнена	82.	—	—	—	—
1178. **1179.**	Дополнены	—	—	—	—	72.
1182:	Дополнена	82.	26.	—	—	—
п. 2.	Дополненъ	82.	—	—	—	—
— 9.	Замѣненъ	82.	—	—	—	—
прим.	Измѣнено	82.	—	—	—	—
1183.	Дополнена	82.	—	—	—	—
1184.	Измѣнена	82.	—	—	—	—
1189.	Дополнена	82.	—	—	—	—
1202.	Измѣнена	—	—	—	—	72. 73.

Статьи Свода.	Родъ перемѣны.	Страницы Продолженій.				
		1863 г.	1864 г.	1868 г.	1869 г.	1871 г.
1205.	Замѣнена	82.	—	—	—	—
	Дополнена	—	26.	—	—	—
1206, прим.	Отмѣнено	83.	—	—	—	—
1207.	Замѣнена	83.	—	—	—	—
1208 до **1212.**	Замѣнены.	83.	—	—	—	—
1216.	Замѣнена	—	—	61.	—	—
1217:	Дополнена	83.	—	—	—	—
	Измѣнена	—	—	—	—	74.
прим. 1.	Замѣнено	—	—	61.	—	—
1225:	Измѣнена	—	—	62.	—	—
прим. 1. — 2.	Замѣнены.	83.	—	—	—	—
— 3.	Отмѣнено.	83.	—	—	—	—
1226.	Замѣнена	83.	—	—	—	—
1228, п. 1.	Замѣненъ	83.	—	—	—	—
- 4.	Измѣненъ	83.	—	—	—	—
1237.	Замѣнены.	84.	—	—	—	—
1238.					—	—
1239.	Замѣнена	85.	—	—	—	—
1240:	Дополнена	85.	—	—	—	—
доп.	Доп. (въ ц.)	—	—	217.	—	—
1241.	Дополнена	85.	—	—	—	—
1248.	Замѣнена	85.	—	—	—	—
1250.	Замѣнена	85.	—	—	—	—
	Измѣнена.	—	—	62.	—	—
1251.	Замѣнена	85.	—	—	—	—
1253.	Дополнена	86.	—	—	—	—
1254.	Дополнена	86.	—	62.	—	—
1257.	Измѣнена.	—	—	62.	—	—
1259:	Дополнена	86.	—	—	—	—
доп.	Измѣнено.	—	—	62.	—	—
1260.	Дополнена	86.	—	—	—	—
1263.	Замѣнена	—	—	62.	—	—

Статьи Свода.	Родъ перемѣны.	Страницы Продолженій.				
		1863 г.	1864 г.	1868 г.	1869 г.	1871 г.
1265.	Дополнена	86.	—	—	—	—
	Замѣнена	—	26.	—	—	—
	Измѣнена	—	—	62.	—	—
1266.	Замѣнена	86.	—	—	—	—
	Измѣнена	—	—	62.	—	—
1267:	Дополнена	87.	—	—	—	—
прим. 2.	Замѣнено	—	—	62.	—	—
1268:	Дополнена	87.	—	—	—	—
	Замѣнена	—	—	63.	—	—
доп.	Замѣнено	—	—	63.	—	—
1270.	Замѣнена	87.	—	—	—	—
1271:	Дополнена	87.	—	—	—	—
	Замѣнена	—	—	63.	—	—
прим. 2.	Замѣнено	—	—	63.	—	—
1275.	Измѣнена	88.	—	—	—	—
1276.	Измѣнена	—	—	63.	41.	—
1277.	Дополнена	88.	—	—	—	—
	Измѣнена	—	—	63.	—	—
1278.	Измѣнена	—	—	63.	—	—
1279, п. 2.	Измѣненъ	—	—	63.	—	—
- 4.	Замѣненъ	88.	—	—	—	—
- 6.	Дополненъ	—	—	64.	—	—
1281.	Измѣнена	88.	—	64.	41.	—
1285.	Измѣнена	—	—	64.	—	—
1286:	Дополнена	88.	27.	—	41.	—
	Измѣнена	—	—	64.	41.	—
прим. 1.	Измѣнено	—	—	64.	—	—
1287.	Измѣнена	—	—	64.	—	—
1290.	Дополнена	—	—	64.	—	—
1291.	Доп. (въ п.)	313.	—	—	—	—
1292.	Дополнена	89.	—	—	—	—
	Измѣнена	—	—	64.	—	—
1294.	Дополнена	89.	—	—	—	—
1295:	Дополнена	89.	27.	—	—	—
	Измѣнена	—	—	—	—	74.
прим. 1.	Отмѣнено	—	—	64.	—	—
1297.	Замѣнена	—	27.	—	—	—
	Дополнена	—	—	64.	—	—

Статьи Свода.	Родъ перемѣны.	Страницы Продолженій.				
		1863 г.	1864 г.	1868 г.	1869 г.	1871 г.
1299.	Замѣнена	—	27.	—	—	—
	Измѣнена	—	—	—	—	74.
1300.	Замѣнена	—	—	65.	—	—
1303.	Измѣнена	—	—	65.	—	—
	Замѣнена	—	—	—	41.	—
1305.	Измѣнена	—	—	65.	—	—
1306: прим.	Измѣнены	—	—	65.	—	—
1307:	Измѣнена	—	—	65.	41.	—
прим.	Измѣнено	90.	—	65.	—	—
	Замѣнено	—	—	—	41.	—
1308.	Доп. (въ ц.)	313.	—	—	—	—
1309:	Дополнена	90.	—	—	—	—
	Измѣнена	—	28.	—	—	—
прим. 1.	Отмѣнено	—	—	65.	—	—
— 3.	Дополнено	—	—	65.	—	—
1310.	Измѣнена	—	—	65.	—	—
1312.	Дополнена	90.	—	—	—	—
	Отмѣнена	—	—	—	41.	—
1313.	Дополнена	90.	—	—	—	—
1314.	Измѣнена	90.	—	—	—	74.
1316. 1317.	Измѣнены	90.	—	—	—	—
1319.	Замѣнена	90.	—	65.	—	—
1321.	Доп. въ т.	90.	—	—	—	—
		91.	—	—	—	—
	въ ц.	313.	—	—	—	—
1324.	Дополнена	91.	—	—	—	—
	Измѣнена	—	—	65.	—	—
1325.	Измѣнена	—	—	65.	—	—
1326.	Замѣнена	91.	—	65.	—	—
1328.	Замѣнена	91.	28.	—	—	—
	Измѣнена	—	—	65.	—	—
1329.	Измѣнена	—	—	—	41.	—
1331.	Замѣнена	—	28.	—	—	—
1332.	Измѣнена	—	28.	—	—	—
1334.	Замѣнена	91.	—	—	—	—

Статьи Свода.	Родъ перемѣны.	Страницы Продолженій.				
		1863 г.	1864 г.	1868 г.	1869 г.	1871 г.
1339:	Дополнена	91.	28.	66.	—	75.
	Измѣнена	—	—	—	41. 42.	— —
прим. 1.	Замѣнено	—	—	66.	—	—
— 3.	Дополнено	—	—	66.	—	—
1340.	Замѣнена	—	—	67.	—	—
1341.	Замѣнена	92.	—	—	—	—
	Доп. въ т.	—	—	68.	—	—
	Доп. въ ц.	—	69.	—	—	—
1342.	Замѣнена	—	—	68.	—	—
1346. 1347.	Измѣнены	92.	—	—	—	—
1348.	Измѣнена	92.	—	—	—	—
1350.	Дополнена	92.	—	—	—	—
1351.	Доп. въ ц.	313.	—	—	—	—
	Отмѣнена	—	—	68.	—	—
1352.	Отмѣнена	—	—	68.	—	—
1353.	Дополнена	—	—	—	—	75.
1354.	Измѣнена	—	—	68.	—	—
1357:	Дополнена	92.	—	—	—	—
прим. 2.	Измѣнено	—	—	68.	—	—
1358.	Дополнена	92.	—	—	—	—
1360.	Дополнена	93.	—	—	—	—
1365.	Замѣнена	93.	—	—	42.	—
1366, п. 3.	Дополненъ	93.	—	—	—	—
1367 до **1369.**	Дополнены	93.	—	—	—	—
1374:	Дополнена	94.	—	—	—	—
п. 2.	Отмѣненъ	—	—	—	42.	—
1379:	Дополнена	94.	—	—	—	—
п. 2.	Отмѣненъ	—	—	—	42.	—
1380. 1381.	Замѣнены	—	—	68.	—	—
1382.	Доп.(въ ц.)	—	—	217.	—	—
1383.	Доп.(въ ц.)	313.	—	—	—	—
1384.	Доп. (въ ц.)	313.	—	—	—	—
	Замѣнена	—	—	—	42.	—

Статьи Свода.	Родъ перемѣны.	Страницы Продолженій.				
		1863 г.	1864 г.	1868 г.	1869 г.	1871 г.
1387.	Измѣнена	—	—	68.	42.	73.
1388.	Доп. въ т.	94.	—	—	—	—
	Доп. въ ц.	—	—	217.	—	—
1390.	Измѣнена	—	—	—	42.	—
1392.	Замѣнена	—	—	69.	—	—
1397.	Измѣнена	—	—	69.	—	—
1400.	Замѣнена	94.	—	—	—	—
1401.	Доп.(въ ц.).	313.	—	—	—	—
1404:	Замѣнена	94.	—	—	—	—
	Дополнена.	—	—	69.	—	—
п. 3.	Измѣненъ	—	—	69.	—	—
1407.	Замѣнена	95.	—	—	—	—
	Измѣнена	—	29.	—	—	—
1409.	Дополнена	95.	—	—	—	—
1411.	Дополнена	95.	—	—	—	—
1412,	Доп. въ т.	95.	29.	—	—	—
п. 4.	Доп. въ ц.	—	—	—	—	143.
- 7.	Отмѣненъ.	—	—	69.	—	—
1417, прим., п. 4.	Отмѣненъ	—	29.	—	—	—
1422.	Дополнена	95.	—	—	—	—
1423.	Доп. въ т.	96.	—	—	—	—
	Доп. въ ц.	313.	—	—	—	—
	Измѣнена.	—	—	69.	—	—
1426, прим.	Замѣнено	96.	—	—	—	—
1427: прим. 1. — 2.	Отмѣнены	—	—	69.	—	—
1428.	Отмѣнена	—	—	69.	—	—
1429.	Отмѣнена	96.	—	—	—	—
1430.	Замѣнена	96.	—	—	—	—
	Отмѣнена	—	—	69.	—	—
1431.	Измѣнена	—	—	69.	—	—
1432.	Отмѣнена	96.	—	—	—	—
1433.	Отмѣнена	—	—	69.	—	—
1434.	Замѣнена	96.	—	—	—	—
	Отмѣнена	—	—	69.	—	—

Статьи Свода.	Родъ перемѣны.	Страницы Продолженій.				
		1863 г.	1864 г.	1868 г.	1869 г.	1871 г.
1435.	Отмѣнена	—	—	69.	—	—
1436.	Замѣнена	96.	—	—	—	—
	Измѣнена	—	—	69.	—	—
1437.	Отмѣнена	97.	—	—	—	—
1438.	Измѣнена	97.	—	—	—	—
1439.	Дополнена	97.	—	—	—	—
1440 до **1464.**	Отмѣнены	97.	—	—	—	—
1467:	Измѣнена	97.	—	—	—	—
	Отмѣнена	—	—	69.	—	—
прим.	Отмѣнено	—	—	69.	—	—
1469.	Замѣнена	97.	—	—	—	—
1474.	Замѣнена	—	—	70.	—	—
1477.	Замѣнена	98.	—	70.	—	—
1478 до **1488.**	Замѣнены	98.	—	—	—	—
1489.	Замѣнена	—	—	70.	—	—
1490: прим.	Замѣнены	—	—	70.	—	—
1491. **1492.**	Замѣнены	—	—	70.	—	—
1493.	Замѣнена	98.	—	—	—	—
1494 до **1505.**	Отмѣнены	98.	—	—	—	—
1506.	Замѣнена	98.	—	71.	—	—
1507 до **1518.**	Отмѣнены	98.	—	—	—	—
1519:	Замѣнена	89.	—	—	—	—
	Доп. (въ ц.)	—	—	217.	—	—
п. 2.	Измѣненъ	—	—	71.	—	—
1520 до **1522.**	Замѣнены	100.	—	—	—	—
1523.	Измѣнена	—	—	71.	—	—

Статьи Свода.	Родъ перемѣны.	Страницы Продолженій.				
		1863 г.	1864 г.	1868 г.	1869 г.	1871 г.
1524. 1525.	Замѣнены	100.	—	—	—	—
1526 до 1539.	Отмѣнены	100.	—	—	—	—
Прил.:						
Къ ст. 88.	Измѣнено	100.	—	71.	42.	73.
	Дополнено	—	—	—	—	73.
Къ ст. 214.	Измѣнено	—	29.	—	—	—
	Замѣнено	—	—	71.	—	—
Къ ст. 353, *ст. 2:*	Дополнена	100.	—	—	—	—
прим. 2.	Измѣнено	—	—	71.	—	—
ст. 6.	Измѣнена	—	—	71.	—	—
	Дополнена	—	—	71.	—	—
Къ ст. 363, *ст. 2.*	Измѣнена	101.	—	—	—	—
	Дополнена	101.	—	—	—	—
- 3.	Измѣнена	—	—	17.	42.	—
Къ ст. 383 (прим.):	Измѣнено	—	29.	—	—	—
отд. I.	Замѣненъ	—	—	72.	—	—
- *II.* - *VIII.*	Измѣнены	—	—	72.	—	—
- *IX.*	Измѣненъ	—	—	72.	42.	—
- *X.*	Измѣненъ	—	—	72.	—	—
- *XI.*	Дополненъ	101.	—	—	—	—
	Измѣненъ	—	—	73.	—	—
- *XII.*	Измѣненъ	—	—	73	—	—
Къ ст. 387.	Отмѣнено	—	—	73.	—	—

Статьи Свода.	Родъ перемѣны.	Страницы Продолженій.				
		1863 г.	1864 г.	1868 г.	1869 г.	1871 г.
Къ ст. 400:	Доп. (въ ц.)	—	69.	217.	—	—
	Измѣнено	—	—	73.	42.	—
п. 1, прим. 1.	Замѣнено	—	—	73.	—	—
п. 2, I.	Измѣненъ	—	—	—	—	75.
- - II.	Измѣненъ	—	—	—	42.	75.
- 4, I.	Отмѣненъ	—	—	—	43.	—
- - V: прим.	Замѣнены	—	—	—	43.	—
п. 5, прим.	Замѣнено	—	—	—	43.	—
п. 6, II.	Измѣненъ	—	—	73.	—	—
Къ ст. 440, А, ст. 2.	Измѣнена	—	—	—	—	75.
Б, - 6.	Измѣнена	—	—	—	—	76.
Къ ст. 534.	Дополнено	101.	—	—	—	—
Къ ст. 574.	Отмѣнено	101.	—	—	—	—
Къ ст. 957.	Измѣнено	101.	—	—	—	—
Къ ст. 975, ст. 9.	Дополнена	101.	—	—	—	—
- 30.	Дополнена	102.	—	—	—	—
- 34.	Измѣнена	102.	—	—	—	—
- 40, прим. 1.	Замѣнено	102.	—	—	—	—
ст. 73.	Замѣнена	102.	—	—	—	—
- 91.	Дополнена	102.	—	—	—	—
- 97.	Дополнена	102.	—	—	—	—
- 98.	Измѣнена	102.	—	—	—	—
	Дополнена	103.	—	—	—	—
- 102.	Дополнена	103.	—	73.	—	—

Статьи Свода.	Родъ перемѣны.	Страницы Продолженій.				
		1863 г.	1864 г.	1868 г.	1869 г.	1871 г.
Къ ст. 975, ст. 104. - 105.	Дополнены	103.	—	—	—	—
- 109.	Замѣнена	103.	—	—	—	—
прим.	Измѣнено	—	—	73.	—	76.
ст. 117.	Дополнена	103.	—	—	—	—
- 120. - 121.	Измѣнены	—	—	—	43.	—
- 122.	Отмѣнена	—	—	73.	—	—
- 123.	Дополнена	103.	—	—	—	—
	Измѣнена	—	—	73.	—	—
- 125.	Замѣнена	—	—	—	43.	—
- 126.	Измѣнена	—	—	73.	—	—
- 128.	Измѣнена	—	—	—	43.	—
- 130. - 131.	Дополнены	103.	—	—	—	—
- 132.	Измѣнена	—	—	—	43.	76.
- 135.	Дополнена	103.	—	—	—	—
	Измѣнена	—	29.	—	—	—
- 140.	Измѣнена	103.	29.	—	—	—
- 141.	Дополнена	103.	—	—	—	—
- 149.	Измѣнена	—	29.	—	—	—
- 150.	Измѣнена	—	—	—	43.	—
- 151.	Дополнена	104.	—	—	—	—
- 156.	Дополнена	104.	—	—	—	—
	Измѣнена	—	—	—	—	76.
- 158.	Измѣнена	104.	29.	—	—	—
- 159.	Измѣнена	—	29.	—	—	—
- 160.	Дополнена	104.	—	—	—	—
- 161.	Измѣнена	—	—	73.	—	76.
- 162.	Дополнена	104.	—	—	—	—
	Измѣнена	—	—	73.	—	—
- 163.	Измѣнена	—	—	74.	—	—
- 165.	Измѣнена	104.	—	—	—	—
	Дополнена	105.	29.	—	—	—
- 166.	Дополнена	105.	—	—	—	—
- 171. - 172.	Дополнены	105.	—	—	—	—

Статьи Свода.	Родъ перемѣны.	Страницы Продолженій.				
		1863 г.	1864 г.	1868 г.	1869 г.	1871 г.
Къ ст. 975, ст. 175.	Дополнена	105.	—	74.	—	—
- 174 до - 178.	Дополнены	105.	—	—	—	—
- 180. - 181.	Дополнены	105.	—	—	—	—
- 182.	Дополнена	105.	—	—	—	—
- 184.	Дополнена	105.	—	—	—	—
- 188.	Дополнена	105.	—	—	—	—
- 190.	Дополнена	105.	—	—	—	—
	Измѣнена	—	—	74.	—	77.
- 192.	Дополнена	106.	—	—	—	—
	Измѣнена	—	—	74.	—	—
- 196.	Измѣнена	106.	29.	—	—	—
- 197.	Измѣнена	107.	—	—	—	—
- 199.	Измѣнена	—	—	—	—	77.
- 206.	Измѣнена	107.	30.	—	—	—
- 207:	Дополнена	107.	—	—	—	—
доп.	Замѣнено	—	—	74.	—	—
- 209.	Измѣнена	—	29.	—	—	—
- 223.	Измѣнена	107.	30.	74.	—	—
	Дополнена	108.	—	—	—	—
- 224.	Замѣнена	—	30.	—	—	—
	Измѣнена	—	—	74.	—	—
- 225.	Измѣнена	108.	—	74.	—	—
- 227.	Измѣнена	—	30.	—	43.	—
- 228.	Измѣнена	—	31.	—	43.	—
- 230.	Измѣнена	108.	—	—	—	—
- 232.	Дополнена	108. 109.	—	—	—	—
- 237:	Дополнена	109.	—	—	—	—
	Измѣнена	—	—	74.	—	—
доп.	Измѣнено	—	—	74.	—	—
- 243.	Дополнена	109.	—	—	—	—
- 244.	Замѣнена	—	—	75.	—	—
- 245.	Отмѣнена	—	—	75.	—	—
- 250.	Измѣнена	—	—	75.	—	77.

Статьи Свода.	Родъ перемѣны.	Страницы Продолженій.				
		1863 г.	1864 г.	1868 г.	1869 г.	1871 г.
Къ ст. 975, ст. 253.	Дополнена	109.	—	75.	—	—
	Измѣнена	—	—	75.	44.	77.
Росп. Б, ст. 11.	Дополнена	110.	—	75.	—	—
- 16.	Дополнена	110.	—	—	—	—
	Измѣнена	—	—	75.	—	—
- 17.	Измѣнена	—	—	75.	—	—
	Дополнена	—	—	76.	—	—
- 19.	Измѣнена	—	—	—	44.	—
- 21.	Измѣнена	—	31.	—	—	—
- 24 до - 26.	Измѣнены	—	—	—	44.	—
- 27.	Дополнена	110.	—	—	—	—
- 29.	Измѣнена	110.	—	76.	—	—
- 31, прил.: прим. 5.	Измѣнены	—	—	76.	—	—
Къ ст. 1000, п. 6.	Отмѣненъ	—	—	—	—	77.
- 8.	Измѣненъ	—	—	—	—	77.
Къ ст. 1076.	Измѣнено	110.	—	—	—	—
Къ ст. 1147, прим., п. 4.	Отмѣненъ	110.	—	—	—	—
Къ ст. 1172 (прим.2): п. 2.	Измѣненъ	—	—	76.	—	—

Статьи Свода.	Родъ перемѣны.	Страницы Продолженій.				
		1863 г.	1864 г.	1868 г.	1869 г.	1871 г.
Къ ст. 1412, граф. III.						
- IV.	Дополнены	110.	—	—	—	—
- V.						
- VI.	Дополнены.	110.	—	—	—	—
- VII.						
- XII.	Дополнена.	110.	—	—	—	—
	Измѣнена	—	—	76.	—	—
Къ ст. 1432.	Отмѣнено	110.	—	—	—	—
Къ ст. 1447.	Отмѣнено	—	—	76.	—	—
Къ ст. 1487.	Отмѣнено	110.	—	—	—	—
Къ ст. 1509, № 1.						
— 2.	Отмѣнены.	110.	—	—	—	—
Къ ст. 1521.	Отмѣнено	110.	—	—	—	—

II.—УСТАВЪ О СЛУЖБѢ ПО ВЫБОРАМЪ.

2.	Измѣнена	219.	—	155.	—	—
	Дополнена	—	—	155.	—	—
прим. 4.	Дополнено	—	—	—	75.	—
4.	Измѣнена	—	—	155.	—	—
	Дополнена	—	—	—	75.	—
5.	Дополнена.	219.	—	155.	—	—

Статьи Свода.	Родъ перемѣны.	Страницы Продолженій.				
		1863 г.	1864 г.	1868 г.	1869 г.	1871 г.
6.	Измѣнена	219.	—	156.	—	—
	Дополнена	219.	—	—	—	—
7.	Замѣнена	219.	—	156.	—	—
9:	Дополнена	220.	—	—	—	—
отд. II.	Отмѣнено	—	—	156.	—	—
10, отд. II.	Отмѣнено	—	—	156.	—	—
11.	Измѣнена	221.	—	—	—	—
	Доп. въ т.	—	—	156.	—	—
	Доп. въ ц.	313.	—	—	—	—
12.	Измѣнена	221.	—	156.	—	—
15.	Измѣнена	221.	—	—	—	—
	Дополнена	—	—	156.	75.	—
16:	Измѣнена	221.	—	157.	—	—
	Дополнена	221.	51.	—	—	—
прим.	Замѣнено	—	—	—	—	113.
18 до 20.	Замѣнены	—	—	157.	—	—
22:	Дополнена	—	51.	—	—	—
прим.	Замѣнено	221.	—	—	—	—
	Доп. (въ ц.)	—	69.	—	—	—
24.	Дополнена	221.	—	—	—	—
25.	Измѣнена	—	—	—	75.	—
28.	Отмѣнена	—	—	157.	—	—
29.	Доп. въ т.	221.	—	—	—	—
	Доп. въ ц.	—	—	217.	—	—
32.	Дополнена	222.	—	—	—	—
46.	Замѣнена	222.	—	—	—	113.
48: прим.	Замѣнены	222.	—	—	—	113.
49. 50.	Измѣнены	—	—	157.	—	—
51.	Замѣнена	222.	—	—	—	113. 114.
	Дополнена	—	—	157.	—	—
52, п. 1.	Измѣненъ	—	—	157.	—	—
53.	Измѣнена	—	—	157.	—	—
55.	Замѣнена	223.	—	—	—	—

Статьи Свода.	Родъ перемѣны.	Страницы Продолженій.				
		1863 г.	1864 г.	1868 г.	1869 г.	1871 г.
57.	Замѣнена	223.	—	—	—	114.
58.	Измѣнена	—	—	157.	—	—
59.	Замѣнена	223.	—	—	—	—
60.	Замѣнена	223.	—	—	—	114.
61.	Измѣнена	—	—	157.	—	—
64.	Замѣнена	223.	—	—	—	114.
65.	Измѣнена	—	—	157.	—	—
68.	Замѣнена	223.	—	—	—	—
71.	Дополнена	224.	—	—	—	—
	Замѣнена	—	—	—	—	114.
73.	Замѣнена	224.	—	—	—	114.
74.	Измѣнена	—	—	157.	—	—
75. 76.	Замѣнены	224.	—	—	—	114. 115.
77.	Измѣнена	—	—	157.	—	—
78.	Замѣнена	225.	—	—	—	115.
79.	Измѣнена	—	—	157.	—	—
80.	Замѣнена	225.	—	—	—	—
86.	Дополнена	225.	—	—	—	—
	Измѣнена	—	—	157.	—	—
90.	Доп. въ т.	226.	—	—	—	—
	Доп. въ ц.	—	69.	—	—	—
91.	Замѣнена	—	—	—	—	115.
97.	Дополнена	—	—	158.	—	—
98.	Замѣнена	—	—	—	—	115.
117.	Измѣнена	—	—	158.	—	—
119.	Дополнена	—	—	158.	—	—
146.	Измѣнена	226.	—	158.	—	—
150. 156.	Измѣнены	—	—	158.	—	—
159.	Дополнена	226.	—	—	—	—
	Измѣнена	—	—	158.	—	—
161.	Дополнена	226.	—	—	—	—
	Измѣнена	—	—	158.	—	—
164.	Дополнена	226.	—	—	—	—
165.	Дополнена	226.	—	—	—	—
	Измѣнена	—	—	158.	—	—
166.	Дополнена	226.	—	—	—	—

Статьи Свода.	Родъ перемѣны.	Страницы Продолженій.				
		1863 г.	1864 г.	1868 г.	1869 г.	1871 г.
170.	Дополнена.	226.	51.	—	—	—
	Измѣнена	—	—	158.	—	—
171.	Дополнена.	227.	51.	—	—	—
172.	Дополнена.	227.	—	—	—	—
	Измѣнена	—	—	158.	—	—
173.	Измѣнена	227.	—	158.	—	—
175.	Замѣнена	227.	—	—	—	—
177 до 184.	Отмѣнены.	—	—	158.	—	—
185.	Отмѣнена	227.	—	—	—	—
187.	Измѣнена	227.	—	—	—	—
190: прим.	Измѣнена	227.	—	—	—	—
	Измѣнено	—	—	158.	—	—
192.	Дополнена.	227.	—	—	—	—
	Измѣнена	—	—	159.	—	—
195.	Отмѣнена	227.	—	—	—	—
197.	Измѣнена	—	—	159.	—	—
198 до 201.	Отмѣнены.	—	—	159.	—	—
202.	Замѣнена	—	—	159.	—	—
203.	Отмѣнена	—	—	159.	—	—
204.	Измѣнена	228.	—	—	—	—
206.	Дополнена.	228.	—	—	—	—
	Измѣнена	—	—	159.	—	—
207.	Измѣнена	228.	—	159.	—	—
208.	Дополнена.	228.	—	—	—	—
215.	Дополнена.	228.	—	—	—	—
219.	Дополнена.	228.	—	—	—	—
225. 226.	Дополнены.	228.	—	—	—	—
229 до 232.	Дополнены.	228.	—	—	—	—
233, прим.	Измѣнено	—	—	159.	—	—
234.	Измѣнена	—	—	159.	—	—
236.	Дополнена.	—	51.	—	—	—

Статьи Свода.	Родъ перемѣны.	Страницы Продолженій.				
		1863 г.	1864 г.	1868 г.	1869 г.	1871 г.
238.	Измѣнена	228.	—	159.	—	—
241.	Доп. въ т.	228.	—	—	—	—
	Доп. въ ц.	313.	—	—	—	—
244.	Измѣнена	—	51.	—	—	—
246.	Измѣнена	228.	—	159.	—	—
248.	Дополнена.	228.	—	—	—	—
	Измѣнена	229.	—	159.	—	—
250.	Отмѣнена	—	—	159.	—	—
252. прим.	Измѣнены.	—	—	159.	—	—
254.	Отмѣнена	229.	—	—	—	—
259.	Измѣнена	—	—	159.	—	—
265.	Дополнена.	—	—	159.	—	—
266 до **268.**	Дополнены.	229.	—	—	—	—
269.	Измѣнена	229.	—	—	—	—
	Дополнена.	—	—	160.	—	—
270.	Дополнена.	—	—	160.	—	—
271.	Отмѣнена	—	51.	—	—	—
272.	Отмѣнена	—	—	160.	—	—
273.	Дополнена.	229.	—	—	—	—
	Измѣнена	—	—	160.	—	—
274.	Замѣнена	229.	—	—	—	—
275.	Дополнена.	229.	—	—	—	—
	Измѣнена	—	—	160.	—	—
276.	Дополнена.	229.	—	—	—	—
	Измѣнена	—	—	160.	—	—
279.	Замѣнена	—	—	160.	—	—
280.	Измѣнена	—	—	160.	—	—
281.	Отмѣнена	—	—	160.	—	—
282, прим.	Отмѣнено	229.	—	—	—	—
284.	Дополнена	229.	—	—	—	—
287.	Измѣнена	—	—	160.	—	—
289.	Отмѣнена	—	—	160.	—	—
290.	Замѣнена	229.	—	—	—	—
295. **296.**	Измѣнены	—	—	160.	—	—

Статьи Свода.	Родъ перемѣны.	Страницы Продолженій.				
		1863 г.	1864 г.	1868 г.	1869 г.	1871 г.
297.	Замѣнена	229.	—	—	—	—
301.	Замѣнена	230.	—	—	—	—
	Измѣнена	—	—	160.	—	—
302.	Дополнена	230.	51.	—	—	—
	Измѣнена	—	—	—	—	115.
прим. 1.	Замѣнено	230.	—	—	—	—
303.	Измѣнена	230.	—	160. 161.	75.	116.
	Дополнена	230.	—	—	—	—
304.	Дополнена	230.	—	—	—	—
	Измѣнена	—	—	161.	—	116.
305.	Измѣнена	—	—	161.	—	—
306. 307.	Отмѣнены	—	—	161.	—	—
308. 309.	Измѣнены	—	—	—	—	116.
310.	Измѣнена	—	—	161.	—	—
311.	Измѣнена	—	—	—	—	116.
312. 313.	Измѣнены	—	—	161.	—	116.
314	Отмѣнена	—	—	161.	—	—
315.	Отмѣнена	—	—	162.	—	—
316.	Отмѣнена	—	—	162.	—	—
317.	Измѣнена	—	—	162.	—	116.
	Дополнена	—	—	162.	—	—
318.	Измѣнена	—	—	—	—	116.
319.	Дополнена	231.	—	—	—	—
	Измѣнена	—	—	162.	—	116.
320.	Измѣнена	—	—	162.	—	116.
321.	Дополнена	231.	—	—	—	—
	Измѣнена	—	—	—	—	116.
322. до 324.	Измѣнены	—	—	—	—	116.
325.	Дополнена	231.	—	—	—	—
	Измѣнена	—	—	—	—	116.
326. 327.	Измѣнены	—	—	—	—	116.

Статьи Свода.	Родъ перемѣны.	Страницы Продолженій.				
		1863 г.	1864 г.	1868 г.	1869 г.	1871 г.
328.	Дополнена	—	—	162.	76.	116.
	Измѣнена	—	—	—	—	116.
329.	Измѣнена	—	—	—	—	116.
330.	Дополнена	231.	—	—	—	—
	Измѣнена	—	—	—	—	116.
331.	Отмѣнена	—	—	162.	—	—
332.	Замѣнена	232.	—	—	—	—
	Измѣнена	—	—	—	—	116.
333.	Дополнена	—	—	—	76.	—
	Измѣнена	—	—	—	—	116.
335.	Измѣнена	—	—	162.	—	116.
336 до 338.	Измѣнены	—	—	—	—	117.
339.	Дополнена	232.	52.	—	—	—
	Измѣнена	—	—	—	—	117.
340.	Измѣнена	—	—	—	—	117.
343. 344.	Измѣнены	—	—	—	—	117.
345.	Измѣнена	232.	—	—	—	117.
346. до 348.	Измѣнены	—	—	—	—	117.
349. 350. 351.	Замѣнены	—	—	—	—	117.
352.	Измѣнена	—	—	—	—	117.
353. 354.	Замѣнены	—	—	—	—	117.
355.	Дополнена	233.	—	—	—	—
	Измѣнена	—	—	—	—	117.
356. 357.	Измѣнены	—	—	—	—	117.
358.	Замѣнена	233.	—	—	—	—
прим.	Дополнено	233.	—	—	—	—
359.	Измѣнена	—	—	—	—	117.
360.	Дополнена	233.	—	—	—	—
	Измѣнена	—	—	—	—	117.

Статьи Свода.	Родъ перемѣны.	Страницы Продолженій.				
		1863 г.	1864 г.	1868 г.	1869 г.	1871 г.
361.	Дополнена	233.	—	—	—	—
	Измѣнена	—	—	—	—	117. 118.
362.	Дополнена	233.	—	162.	76.	118.
	Измѣнена	—	—	—	—	118.
363 до 365.	Измѣнены	—	—	—	—	118.
367.	Измѣнена	—	—	—	—	118.
368. 369.	Дополнены	233.	—	—	—	—
370.	Измѣнена	234.	—	—	—	118.
	Дополнена	234.	52.	—	—	—
371.	Измѣнена	—	—	—	—	118.
373.	Дополнена	234.	—	—	—	—
374 до 378.	Дополнены	235.	—	—	—	—
380 до 382.	Измѣнены	—	—	—	—	118.
383.	Дополнена	235.	—	—	—	—
385. до 392.	Измѣнены	—	—	—	—	118.
393.	Замѣнена	235.	—	163.	—	—
	Измѣнена	—	—	—	—	118.
394.	Измѣнена	235.	—	163.	—	118.
395.	Замѣнена	236.	—	—	—	—
	Измѣнена	—	—	—	—	118.
396.	Замѣнена	236.	—	—	—	—
397.	Измѣнена	—	—	—	—	118.
398.	Замѣнена	—	52.	—	—	—
	Измѣнена	—	—	—	—	118.
399 до 409.	Измѣнены	—	—	—	—	118.
410.	Дополнена	236.	—	—	—	—
	Измѣнена	—	—	—	—	118.
411.	Измѣнена	—	—	—	—	118.

Статьи Свода.	Родъ перемѣны.	Страницы Продолженій.				
		1863 г.	1864 г.	1868 г.	1869 г.	1871 г.
412.	Дополнена	—	—	163.	—	—
	Измѣнена	—	—	—	—	118.
413.	Измѣнена	—	—	163.	—	118.
414.	Измѣнена	—	—	—	—	118.
415.	Замѣнена	236.	—	—	—	—
	Доп. (въ ц.)	—	69.	—	—	—
	Измѣнена	—	—	—	—	118.
416 до 420.	Измѣнены	—	—	—	—	118.
421.	Замѣнена	236.	—	—	—	—
	Доп. (въ ц.)	—	69.	—	—	—
	Измѣнена	—	—	—	—	118.
422.	Замѣнена	236.	—	—	—	—
	Доп. (въ ц.)	—	69.	—	—	—
	Измѣнена	—	—	—	—	118.
423.	Измѣнена	—	—	163.	—	118.
424 до 427.	Измѣнены	—	—	—	—	118.
428 до 430.	Измѣнены	—	—	163.	—	118.
431: прим.	Измѣнены	237.	—	—	—	118.
432.	Отмѣнена	—	—	163.	—	—
433.	Измѣнена	—	—	—	—	118.
434.	Дополнена	237.	—	—	—	—
	Измѣнена	—	—	—	—	118.
435.	Дополнена	237.	—	—	—	—
	Измѣнена	—	—	—	—	118.
436.	Измѣнена	—	—	—	—	118.
437.	Измѣнена	237.	—	—	—	118.
438 до 440.	Измѣнены	—	—	—	—	118.
441.	Дополнена	237.	52.	—	—	—
	Измѣнена	—	—	163.	—	118.
442.	Измѣнена	—	—	—	—	118.

Статьи Свода.	Родъ перемѣны.	Страницы Продолженій.				
		1863 г.	1864 г.	1868 г.	1869 г.	1871 г.
443.	Замѣнена	237. 238.	—	163.	—	—
	Измѣнена	—	—	—	—	118.
444.	Измѣнена	—	—	—	—	118.
445.	Дополнена	238.	—	—	—	—
	Измѣнена	—	—	163.	—	—
446.	Измѣнена	—	—	—	—	118.
447.	Дополнена	238.	52.	—	—	—
	Измѣнена	—	—	—	—	118.
448.	Измѣнена	—	—	—	—	118.
449.	Измѣнена	238.	—	—	—	118.
450 до 457.	Измѣнены	—	—	—	—	118.
458.	Измѣнена	238.	—	—	—	118.
459.	Измѣнена	—	—	—	—	118.
460.	Дополнена	238.	—	—	—	—
461.	Измѣнена	—	—	—	—	119.
463.	Дополнена	238.	—	—	—	—
	Измѣнена	—	—	163.	—	119.
464.	Измѣнена	—	—	163.	—	—
466.	Измѣнена	—	—	—	—	119.
468 до 475.	Измѣнены	—	—	—	—	119.
476: прим.	Измѣнены	—	—	163.	—	119.
478.	Дополнена	238.	—	—	—	—
480.	Измѣнена	—	—	163.	—	119.
481.	Измѣнена	—	—	—	—	119.
484.	Измѣнена	—	—	163.	—	119.
485.	Измѣнена	—	—	—	—	119.
486.	Дополнена	238.	—	—	—	—
	Измѣнена	—	—	—	—	119.
487.	Дополнена	—	—	163.	—	—
	Измѣнена	—	—	—	—	119.
488.	Дополнена	—	—	164.	—	—
	Измѣнена	—	—	—	—	119.
489.	Измѣнена	—	52.	—	—	119.

Статьи Свода.	Родъ перемѣны.	Страницы Продолженій.				
		1863 г.	1864 г.	1868 г.	1869 г.	1871 г.
412.	Дополнена	—	—	163.	—	—
	Измѣнена	—	—	—	—	118.
413.	Измѣнена	—	—	163.	—	118.
414.	Измѣнена	—	—	—	—	118.
415.	Замѣнена	236.	—	—	—	—
	Доп. (въ ц.)	—	69.	—	—	—
	Измѣнена	—	—	—	—	118.
416 до 420.	Измѣнены	—	—	—	—	118.
421.	Замѣнена	236.	—	—	—	—
	Доп. (въ ц.)	—	69.	—	—	—
	Измѣнена	—	—	—	—	118.
422.	Замѣнена	236.	—	—	—	—
	Доп. (въ ц.)	—	69.	—	—	—
	Измѣнена	—	—	—	—	118.
423.	Измѣнена	—	—	163.	—	118.
424 до 427.	Измѣнены	—	—	—	—	118.
428 до 430.	Измѣнены	—	—	163.	—	118.
431: прим.	Измѣнены	237.	—	—	—	118.
432.	Отмѣнена	—	—	163.	—	—
433.	Измѣнена	—	—	—	—	118.
434.	Дополнена	237.	—	—	—	—
	Измѣнена	—	—	—	—	118.
435.	Дополнена	237.	—	—	—	—
	Измѣнена	—	—	—	—	118.
436.	Измѣнена	—	—	—	—	118.
437.	Измѣнена	237.	—	—	—	118.
438 до 440.	Измѣнены	—	—	—	—	118.
441.	Дополнена	237.	52.	—	—	—
	Измѣнена	—	—	163.	—	118.
442.	Измѣнена	—	—	—	—	118.

Статьи Свода.	Родъ перемѣны.	Страницы Продолженій.				
		1863 г.	1864 г.	1868 г.	1869 г.	1871 г.
443.	Замѣнена	237. 238.	—	163.	—	—
	Измѣнена	—	—	—	—	118.
444.	Измѣнена	—	—	—	—	118.
445.	Дополнена	238.	—	—	—	—
	Измѣнена	—	—	163.	—	—
446.	Измѣнена	—	—	—	—	118.
447.	Дополнена	238.	52.	—	—	—
	Измѣнена	—	—	—	—	118.
448.	Измѣнена	—	—	—	—	118.
449.	Измѣнена	238.	—	—	—	118.
450 до 457.	Измѣнены	—	—	—	—	118.
458.	Измѣнена	238.	—	—	—	118.
459.	Измѣнена	—	—	—	—	118.
460.	Дополнена	238.	—	—	—	—
461.	Измѣнена	—	—	—	—	119.
463.	Дополнена	238.	—	—	—	—
	Измѣнена	—	—	163.	—	119.
464.	Измѣнена	—	—	163.	—	—
466.	Измѣнена	—	—	—	—	119.
468 до 475.	Измѣнены	—	—	—	—	119.
476: прим.	Измѣнены	—	—	163.	—	119.
478.	Дополнена	238.	—	—	—	—
480.	Измѣнена	—	—	163.	—	119.
481.	Измѣнена	—	—	—	—	119.
484.	Измѣнена	—	—	163.	—	119.
485.	Измѣнена	—	—	—	—	119.
486.	Дополнена	238.	—	—	—	—
	Измѣнена	—	—	—	—	119.
487.	Дополнена	—	—	163.	—	—
	Измѣнена	—	—	—	—	119.
488.	Дополнена	—	—	164.	—	—
	Измѣнена	—	—	—	—	119.
489.	Измѣнена	—	52.	—	—	119.

Статьи Свода.	Родъ перемѣны.	Страницы Продолженій.				
		1863 г.	1864 г.	1868 г.	1869 г.	1871 г.
490. 491.	Измѣнены	—	—	—	—	119.
493.	Замѣнена	239.	—	—	—	—
495.	Дополнена	239.	—	—	—	—
	Измѣнена	—	—	—	—	119.
496.	Измѣнена	—	—	—	—	119.
497.	Дополнена	239.	—	—	—	—
	Измѣнена	—	—	—	—	119.
500.	Дополнена	239.	—	—	—	—
	Измѣнена	—	—	—	—	119.
501.	Дополнена	239.	—	—	—	—
502. 503.	Отмѣнены	—	—	164.	—	—
509. 510.	Замѣнены	—	—	164.	—	—
513.	Отмѣнена	—	—	164.	—	—
514.	Измѣнена	—	—	164.	—	—
517. 518.	Измѣнены	—	—	164.	—	—
519.	Измѣнена	—	—	164.	—	—
прим.	Измѣнено	—	—	164.	—	—
	Дополнено	—	—	—	77.	—
522.	Замѣнена	—	—	164.	—	—
	Измѣнена	—	—	—	—	119.
523.	Дополнена	240.	—	164.	—	—
	Измѣнена	—	—	164.	—	119.
524.	Измѣнена	—	—	—	—	119.
525.	Отмѣнена	—	—	164.	—	—
526.	Замѣнена	240.	—	—	—	—
	Измѣнена	—	—	—	—	119.
527.	Измѣнена	—	—	—	—	119.
528.	Дополнена	240.	—	—	—	—
	Измѣнена	—	—	164.	—	119.
529.	Дополнена	240.	—	—	—	—
530.	Измѣнена	240.	—	—	—	—
	Дополнена	240.	—	—	—	—
531.	Измѣнена	240.	—	—	—	—
	Дополнена	240.	—	—	—	—
533.	Дополнена	240.	—	—	—	—

Статьи Свода.	Родъ перемѣны.	Страницы Продолженій.				
		1863 г.	1864 г.	1868 г.	1869 г.	1871 г.
539.	Измѣнена	240.	—	—	—	—
	Дополнена	240.	—	—	—	—
540.	Дополнена	240.	—	—	—	—
547.	Замѣнена	240.	—	—	—	—
	Доп. (въ ц.)	—	69.	—	—	—
548.	Замѣнена	240.	—	—	—	—
	Доп. (въ ц.)	—	69.	—	—	—
551.	Замѣнена	240.	—	—	—	—
	Доп. (въ ц.)	—	69.	—	—	—
552.	Замѣнена	241.	—	—	—	—
	Доп. (въ ц.)	—	69.	—	—	—
554.	Замѣнена	241.	—	—	—	—
	Доп. (въ ц.)	—	69.	—	—	—
556.	Измѣнена	241.	—	—	—	—
562.	Измѣнена	241.	52.	—	—	—
558.	Измѣнена	241.	—	—	—	—
563 до 572.	Измѣнены	241.	—	—	—	—
573.	Отмѣнена	241.	—	—	—	—
574 до 639.	Замѣнены	—	—	164. 165.	—	—
640 до 642.	Дополнены	—	—	165.	—	—
643.	Отмѣнена	—	—	—	77.	—
644 до 646.	Замѣнены	—	—	—	77.	—
647.	Измѣнена	—	52.	—	—	—
	Замѣнена	—	—	—	77.	—
648.	Измѣнена	242.	52.	—	—	—
	Замѣнена	—	—	—	77.	—
649. 650.	Замѣнены	—	—	—	77.	—
651.	Измѣнена	242.	53.	—	—	—
	Замѣнена	—	—	—	77.	—

Статьи Свода.	Родъ перемѣны.	Страницы Продолженій.				
		1863 г.	1864 г.	1868 г.	1869 г.	1871 г.
651 до 656.	Замѣнены	—	—	—	77.	—
657.	Измѣнена	242.	53.	—	—	—
	Замѣнена	—	—	—	77.	—
658 до 662.	Замѣнены	—	—	—	77.	—
663.	Замѣнена	242.	—	—	77.	—
664.	Измѣнена	—	53.	—	—	—
	Замѣнена	—	—	—	77.	—
665.	Замѣнена	—	—	—	77.	—
666 до 668.	Отмѣнены	—	—	—	77.	—
669.	Измѣнена	242.	—	—	—	—
	Отмѣнена	—	—	—	77.	—
670 до 677.	Отмѣнены	—	—	—	77.	—
678.	Измѣнена	242.	—	—	—	—
	Отмѣнена	—	—	—	77.	—
679 до 685.	Отмѣнены	—	—	—	77.	—
686.	Измѣнена	242.	—	—	—	—
	Отмѣнена	—	—	—	77.	—
687 до 691.	Отмѣнены	—	—	—	77.	—
692.	Измѣнена	242.	—	—	—	—
	Отмѣнена	—	—	—	77.	—
693.	Отмѣнена	—	—	—	77.	—
694 до 710.	Замѣнены	—	53.	—	—	—
711.	Замѣнена	242.	53.	—	—	—
712. 713.	Замѣнены	—	53.	—	—	—

Статьи Свода.	Родъ перемѣны.	Страницы Продолженій.				
		1863 г.	1864 г.	1868 г.	1869 г.	1871 г.
714 до 724.	Замѣнены	242.	—	—	—	—
725 до 753.	Замѣнены	—	—	165.	—	—
754.	Замѣнена	243.	—	—	—	—
	Измѣнена	—	—	—	—	120.
755.	Отмѣнена	—	—	—	77.	—
756.	Замѣнена	243.	—	—	—	—
	Измѣнена	—	—	—	77.	120.
	Дополнена	—	—	—	—	—
757.	Замѣнена	243.	—	—	—	—
758.	Измѣнена	—	—	—	—	120.
759.	Измѣнена	—	—	—	78.	120.
763.	Отмѣнена	243.	—	—	—	—
764 до 767.	Измѣнены	—	—	—	—	120.
768.	Замѣнена	243.	—	—	—	—
776. 777.	Измѣнены	—	—	—	78.	—
779.	Измѣнена	—	—	—	78.	121.
783.	Измѣнена	—	—	—	—	121.
784.	Измѣнена	—	—	—	78.	—
787.	Измѣнена	—	—	—	—	121.
789 до 798.	Измѣнены	—	—	—	—	121.
799.	Дополнена	243.	—	—	—	—
	Измѣнена	—	—	—	—	121.
800 до 809.	Измѣнены	—	—	—	—	121.
810.	Дополнена	243.	—	—	—	—
	Измѣнена	—	—	—	—	121.
811 до 813.	Измѣнены	—	—	—	—	121.

Статьи Свода.	Родъ перемѣны.	Страницы Продолженій.				
		1863 г.	1864 г.	1868 г.	1869 г.	1871 г.
828.	Измѣнена	243.	—	—	—	121.
829. **830.**	Измѣнены	—	—	165.	—	121.
831.	Измѣнена	244.	—	165.	—	121.
834.	Измѣнена	244.	—	—	—	122.
835.	Измѣнена	244.	—	165.	—	122.
836 до **838.**	Замѣнены	—	—	165. 166.	— —	— —
839.	Измѣнена	—	—	—	—	122.
840.	Измѣнена	—	—	—	—	122.
841.	Дополнена	244.	—	—	—	—
	Измѣнена	—	—	—	—	122.
842 до **844.**	Измѣнены	—	—	—	—	122.
853.	Дополнена	—	—	166.	—	—
	Измѣнена	—	—	—	—	122.
854.	Дополнена	—	—	166.	—	—
	Измѣнена	—	—	—	—	122.
855.	Измѣнена	—	—	166.	—	122.
856.	Дополнена	—	—	166.	—	—
	Измѣнена	—	—	—	—	122.
857 до **869.**	Измѣнены	—	—	—	—	122.
870.	Измѣнена	244.	—	—	—	122.
929.	Замѣнена	244.	—	166.	—	—
930.	Замѣнена	245.	—	—	—	—
931.	Измѣнена	—	—	166.	—	—
Прил.:						
Къ ст. 98.	Измѣнено	245.	—	—	—	—
	Доп. (въ ц.).	—	—	217.	—	—
	Отмѣнено	—	—	—	—	122.
Къ ст. 168.	Измѣнено	245.	—	167.	—	—
	Дополнено	245.	—	167.	—	—

Статьи Свода.	Родъ перемѣны.	Страницы Продолженій.				
		1863 г.	1864 г.	1868 г.	1869 г.	1871 г.
Къ ст. 302 (прим.):	Замѣнено	247.	—	—	—	—
ст. 1, прим. ст. 2. — 3, прим. ст. 8. — 15. — 16.	Измѣнены	—	—	167.	—	—
— 18. — 19.	Измѣнены	—	—	167.	79.	—
— 20. — 38.	Измѣнены	—	—	167.	—	—
Къ ст. 341 (прим.).	Измѣнено	245.	—	167.	—	122.
Къ ст. 520.	Измѣнено	245.	—	—	—	—
Къ ст. 538 (прим.).	Дополнено	245.	—	—	—	—
	Измѣнено	—	53.	—	—	—
Къ ст. 875 (прим.).	Измѣнено	—	—	—	79.	122.

III.—Уставъ о Пенсіяхъ и единовременныхъ пособіяхъ.

2, отд. I.	Измѣнено	255.	—	—	—	—
5: прим.	Замѣнены	—	—	169.	—	—
6.	Замѣнена	—	—	169.	—	—

Статьи Свода.	Родъ перемѣны.	Страницы Продолженій.				
		1863 г.	1864 г.	1868 г.	1869 г.	1871 г.
8.	Измѣнена	—	—	169.	—	—
10.	Дополнена	255.	—	—	—	—
12:	Дополнена	255.	—	—	—	—
	Измѣнена	—	—	170.	—	—
п. 3.	Измѣненъ	—	—	169.	—	—
- 7.	Дополненъ	—	—	169.	—	123.
14.	Измѣнена	—	—	170.	—	—
15.	Измѣнена	256.	—	—	—	—
17:	Измѣнена	—	—	170.	—	—
прим.	Замѣнено	256.	—	—	—	—
24.	Измѣнена	—	—	170.	—	—
25.	Отмѣнена	—	—	170.	—	—
26.	Замѣнена	—	—	170.	—	—
43.	Измѣнена	—	—	171.	—	—
45.	Отмѣнена	—	—	171.	—	—
53.	Доп. въ т.	256.	55.	—	—	123.
	Доп. въ ц.	—	—	—	—	143.
	Измѣнена	—	—	171.	—	—
55.	Замѣнена	256.	—	—	—	—
	Дополнена	—	55.	—	—	—
56.	Замѣнена	256.	—	171.	—	—
57.	Доп. (въ ц.)	313.	—	—	—	—
59, прим.	Замѣнено	256.	—	—	—	—
71.	Замѣнена	257.	—	—	—	—
72.	Доп. (въ ц.)	313.	—	—	—	—
	Замѣнена	—	—	—	—	123.
76.	Дополнена	—	—	171.	—	—
87.	Дополнена	—	—	—	—	123.
88, прим.	Замѣнено	257.	—	—	—	—
89.	Дополнена	—	55.	—	—	—
91.	Замѣнена	—	—	172.	—	—
97.	Замѣнена	—	55.	—	—	—
102, п 2.	Дополненъ	—	—	—	—	124.
- 3.	Отмѣненъ	—	—	—	—	124.
109.	Измѣнена	257.	—	—	—	—

Статьи Свода.	Родъ перемѣны.	Страницы Продолженій.				
		1863 г.	1864 г.	1868 г.	1869 г.	1871 г.
130.	Измѣнена	257.	—	172.	—	—
132.	Доп. (въ ц.).	313.	—	—	—	—
138.	Дополнена	—	56.	—	—	—
140.	Дополнена	—	56.	—	—	—
141, прим.	Измѣнено	257.	56.	—	—	—
144.	Дополнена	—	—	172.	—	—
161.	Замѣнена	—	—	172.	—	—
162.	Замѣнена	—	—	173.	—	—
168.	Измѣнена	—	—	173.	—	—
171, прим.	Замѣнено	257.	—	—	—	—
174.	Измѣнена	257.	56.	—	—	—
175.	Дополнена	257.	—	—	—	—
177. **178.**	Измѣнены	—	—	173.	—	124.
179.	Дополнена	257.	—	—	—	—
180.	Измѣнена	—	—	173.	—	—
181.	Измѣнена	258.	—	—	—	—
183, прим.	Замѣнено	—	—	173.	—	—
185.	Дополнена	258.	—	—	—	—
188.	Измѣнена.	—	—	173.	—	—
190 до **192.**	Измѣнены.	—	—	174.	—	—
193.	Замѣнена	258.	—	—	—	—
196.	Измѣнена	258.	—	—	—	—
210 до **222.**	Измѣнены.	—	—	174.	—	—
223, п. 3.	Дополненъ.	258.	—	—	—	—
226.	Замѣнена	—	—	—	81.	—
229. **230.**	Измѣнены.	—	—	174.	—	—
236.	Дополнена.	258.	—	—	—	—
	Измѣнена	—	—	174.	—	—
241.	Измѣнена	258.	—	—	—	—

Статьи Свода.	Родъ перемѣны.	Страницы Продолженій.				
		1863 г.	1864 г.	1868 г.	1869 г.	1871 г.
242.	Измѣнена	258.	—	—	—	—
	Дополнена	258.	—	—	—	—
242:	Замѣнена	—	—	174.	—	—
доп.	Замѣнена	—	—	174.	—	—
249.	Измѣнено	—	—	174.	—	—
252.	Отмѣнена	258.	—	—	—	—
257.	Дополнена	—	—	174.	—	—
258. 259.	Замѣнена	258.	—	—	—	—
261.	Измѣнены	259.	—	—	—	—
262.	Измѣнена	259.	—	—	—	—
263.	Замѣнена	259.	—	—	—	—
264.	Измѣнена	—	—	174.	—	—
				175.	—	—
265:	Измѣнена	259.	—	—	—	—
	Дополнена	—	—	—	—	124.
прим.	Замѣнено	—	—	175.	—	—
267.	Измѣнена	259.	—	175.	—	—
268.	Дополнена	—	—	175.	—	—
271.	Дополнена	259.	—	—	—	—
275.	Замѣнена	259.	—	—	—	—
	Дополнена	—	—	—	—	124.
276.	Замѣнена	259.	—	—	—	—
282:	Дополнена	259.	—	—	—	—
прим. 2.	Замѣнено	—	—	175.	—	—
283:	Измѣнена	260.	—	—	—	—
	Дополнена	260.	—	—	—	—
п. 2.	Измѣненъ	—	—	175.	—	—
- 5.	Замѣненъ	—	—	—	81.	—
- 6.	Замѣненъ	—	—	176.	—	—
284.	Измѣнена	260.	—	—	—	—
286.	Замѣнена	260.	—	—	—	—
287.	Измѣнена	260.	—	—	—	—
288: прим.	Замѣнены	260.	—	—	—	—
289:	Дополнена	260.	56.	—	—	—
доп.	Отмѣнено	—	—	176.	—	—
290.	Измѣнена	260.	—	—	81.	—

Статьи Свода.	Родъ перемѣны.	Страницы Продолженій.				
		1863 г.	1864 г.	1868 г.	1869 г.	1871 г.
291 до 295.	Измѣнены	—	—	—	81.	—
296.	Измѣнена	—	—	176.	81.	—
297.	Измѣнена	—	—	—	81.	—
299, прим.	Измѣнено	260.	—	—	—	—
300.	Дополнена	261.	—	—	—	—
302.	Замѣнена	—	57.	—	—	—
303.	Измѣнена	—	57.	—	—	—
305.	Дополнена	261.	—	—	—	—
306.	Замѣнена	261.	—	—	—	—
317.	Дополнена	261.	—	—	—	—
320.	Дополнена	261.	—	—	—	—
	Измѣнена	—	—	176.	—	—
321 до 329.	Измѣнены	—	—	176.	—	—
330.	Дополнена	261.	—	—	—	—
	Измѣнена	—	—	176.	—	—
331 до 336.	Измѣнены	—	—	176.	—	—
337.	Дополнена	261.	—	—	—	—
	Измѣнена	—	—	176.	—	—
338.	Измѣнена	—	—	176.	—	—
341 до 358.	Замѣнены	262.	—	—	—	—
359 до 370.	Дополнены	262.	—	—	—	—
374.	Замѣнена	262.	—	—	—	—
375. 376.	Замѣнены	263.	—	—	—	—
377.	Дополнена	263.	—	—	—	—

Статьи Свода.	Родъ перемѣны.	Страницы Продолженій.				
		1863 г.	1864 г.	1868 г.	1869 г.	1871 г.
497.	Измѣнена	268.	—	—	—	—
	Дополнена	268.	—	—	—	—
503:	Измѣнена	—	59.	—	83.	127.
прим.	Замѣнено	—	—	181.	—	—
505.	Замѣнена	—	—	181.	—	—
506.	Замѣнена	—	—	182.	—	—
529.	Измѣнена	268.	—	—	—	—
530.	Дополнена	268.	—	—	—	—
538.	Замѣнена	269.	—	—	—	—
552. **553.**	Замѣнены	—	—	182.	—	—
563.	Измѣнена	—	—	182.	—	—
565 до **572.**	Замѣнены	269.	—	—	—	—
573:	Доп. въ т	269.	—	182.	—	—
	Доп. въ ц	—	—	—	97.	—
	Измѣнена	—	—	—	—	127.
доп.	Замѣнено	—	—	—	—	127.
593 до **595.**	Замѣнены	—	—	182.	—	—
604.	Измѣнена	—	—	183.	—	—
609.	Измѣнена	—	—	183.	83.	—
614.	Измѣнена	269.	—	183.	—	—
621. **622.**	Замѣнены	—	—	183.	—	—
627.	Замѣнена	269.	—	—	—	—
635.	Доп. (въ ц.)	—	—	—	97.	—
640.	Замѣнена	—	—	183.	—	—
644. **645.**	Замѣнены	269.	—	—	—	—
646:	Замѣнена	269.	—	183.	—	—
	Дополнена	—	59.	—	—	—
доп.	Замѣнено	—	—	184.	—	—
647.	Замѣнена	270.	—	—	—	—
	Измѣнена	—	59.	—	—	—

Статьи Свода.	Родъ перемѣны.	Страницы Продолженій.				
		1863 г.	1864 г.	1868 г.	1869 г.	1871 г.
648.	Замѣнена	270.	—	—	—	—
	Измѣнена	—	59.	—	—	—
649.	Замѣнена	270.	—	—	—	—
	Измѣнена	—	59.	—	—	—
651.	Дополнена	—	—	184.	—	—
654.	Замѣнена	270.	—	—	83.	—
	Дополнена	—	59.	—	—	—
657.	Измѣнена	—	—	184.	—	—
658.	Замѣнена	—	—	—	—	127.
659.	Измѣнена	—	—	184.	83.	—
	Замѣнена	—	—	—	—	127.
663 до 713.	Замѣнены	271.	—	—	—	—
714.	Дополнена	271.	—	—	—	—
	Измѣнена	—	—	184.	83.	—
715.	Измѣнена	—	—	184.	83.	—
716.	Измѣнена	—	—	—	83.	—
717.	Замѣнена	271.	—	—	—	—
718.	Дополнена	271.	—	—	84.	—
	Измѣнена	—	—	184.	—	127.
	Замѣнена	—	—	—	83.	—
720.	Измѣнена	—	—	—	—	127.
723.	Дополнена	272.	—	—	—	—
724.	Доп. въ т.	272.	—	—	—	128.
	Доп. въ ц.	—	—	217.	—	—
725.	Дополнена	272.	—	—	—	—
726.	Дополнена	272.	—	—	—	—
	Измѣнена	—	—	184.	—	—
728 до 730.	Измѣнены	—	—	185.	—	—
732.	Дополнена	272.	—	—	—	—
	Измѣнена	—	—	—	84.	128.
739.	Замѣнена	—	—	185.	—	—
741.	Отмѣнена	—	—	185.	—	—

Статьи Свода.	Родъ перемѣны.	Страницы Продолженій.				
		1863 г.	1864 г.	1868 г.	1869 г.	1871 г.
743.	Замѣнена	272.	—	—	—	—
	Измѣнена	—	—	—	—	128.
746.	Замѣнена	273.	—	—	—	—
755.	Доп. (въ ц.)	—	—	217.	—	—
756.	Дополнена	—	59.	—	—	—
758:	Измѣнена	273.	60.	185.	84.	—
	Дополнена	273.	—	—	—	—
доп. 2.	Замѣнено	—	—	—	—	128.
760.	Замѣнена	273.	—	185.	—	—
761.	Замѣнена	273.	—	—	—	—
762.	Доп. (въ ц.)	313.	—	—	—	—
764.	Замѣнена	273.	—	—	—	—
770.	Измѣнена	273.	—	—	—	—
771.	Измѣнена	—	60.	185.	—	—
777, прим. 2.	Замѣнено	273.	—	—	—	—
781.	Измѣнена	273.	—	—	—	—
782.	Замѣнена	273.	—	—	—	—
783.	Дополнена	273.	—	—	—	—
	Измѣнена	—	60.	—	—	—
784.	Измѣнена	274.	—	—	—	—
785.	Замѣнена	274.	—	—	—	—
786.	Замѣнена	274.	—	—	—	—
	Измѣнена	—	—	185.	—	—
				186.	—	—
791.	Измѣнена	—	—	—	—	128.
794.	Измѣнена	274.	—	—	—	—
798 до **806.**	Замѣнены	—	—	186.	—	—
				187.	—	—
807:	Дополнена	274.	—	—	—	—
	Замѣнена	—	—	187.	—	—
прим.	Замѣнено	—	—	187.	—	—
808.	Дополнена	275.	—	188.	—	129.
	Измѣнена	—	60.	187.	—	128.
814.	Измѣнена	—	—	188.	—	—
819 до **827.**	Измѣнены	275.	—	—	—	—

Статьи Свода.	Родъ перемѣны.	Страницы Продолженій.				
		1863 г.	1864 г.	1868 г.	1869 г.	1871 г
831.	Замѣнена	—	—	188.	—	—
838 до 842.	Измѣнены	276.	—	—	—	—
843.	Измѣнена	276.	60.	—	—	—
844.	Измѣнена	276.	—	—	—	—
845.	Измѣнена	276.	60.	—	—	—
846 до 849.	Измѣнены	276.	—	—	—	—
850.	Измѣнена	276.	—	—	—	—
	Дополнена	276.	—	—	—	—
851 до 855.	Измѣнены	276.	—	—	—	—
856.	Измѣнена	276.	60.	—	—	—
857.	Измѣнена	276.	—	—	—	—
859.	Измѣнена	276.	—	—	—	—
860 до 862.	Измѣнены	276.	60.	—	—	—
864.	Измѣнена	—	60.	—	—	—
865.	Измѣнена	—	60.	188.	—	—
866.	Измѣнена	276.	—	—	—	129.
870.	Дополнена	276.	—	—	—	—
873.	Измѣнена	—	—	188.	—	—
886.	Дополнена	276.	—	—	—	—
887.	Замѣнена	276.	—	—	—	—
888.	Измѣнена	276.	—	—	—	—
889.	Измѣнена	277.	—	—	—	—
891.	Измѣнена	277.	—	—	84.	—
	Замѣнена	—	—	188.	—	—
893.	Измѣнена	277.	—	—	—	—
	Замѣнена	—	—	188.	—	—
894.	Замѣнена	—	—	189.	—	—
895. 896.	Дополнены	277.	—	—	—	—

Статьи Свода.	Родъ перемѣны.	Страницы Продолженій.				
		1863 г.	1864 г.	1868 г.	1869 г.	1871 г.
897.	Замѣнена	—	—	189.	—	—
898.	Дополнена	277.	—	—	—	—
	Замѣнена	—	60.	189.	—	—
899.	Дополнена	—	—	189.	—	—
901 до **905.**	Замѣнены	277.	—	—	—	—
907.	Замѣнена	277.	—	—	—	—
910.	Замѣнена	277.	—	—	—	—
912.	Доп. (въ ц.)	—	69.	—	—	—
	Замѣнена	—	—	189.	—	—
913.	Измѣнена	—	—	189.	—	—
915.	Отмѣнена	—	—	190.	—	—
931, прим. 1. — 2.	Измѣнены	—	—	190.	—	—
933.	Измѣнена	—	—	190.	—	—
951. **952.**	Отмѣнены	—	—	190.	—	—
964.	Измѣнена	—	—	190.	—	—
975.	Замѣнена	—	—	190.	—	—
976.	Отмѣнена	—	—	190.	—	—
978.	Замѣнена	—	—	190.	—	—
Прил.: Къ ст. 677.	Замѣнено	277.	—	—	—	—
Къ ст. 912, отд. II.	Измѣненъ	—	—	190.	—	—

УСТАВЪ

О СЛУЖБѢ ПО ОПРЕДѢЛЕНІЮ ОТЪ ПРАВИТЕЛЬСТВА.

(Продолженіе 1871 года Свода Зак., Тома III.)

3, п. 4.—Примѣчаніе 2. Дѣти лицъ Православнаго и Армяно-Грегоріанскаго духовенства не принадлежатъ лично къ духовному званію. Неимѣющія правъ высшаго состоянія дѣти Священнослужителей и церковныхъ причетниковъ (дьячковъ, пономарей и псаломщиковъ) пользуются всѣми правами, присвоенными: первыя — дѣтямъ личныхъ дворянъ, а послѣднія — личнымъ почетнымъ гражданамъ; дѣти же прочихъ церковнослужителей (пѣвчихъ, звонарей и сторожей) должны, по достиженіи совершеннолѣтія, приписаться къ какому либо городскому или сельскому обществу. Правами, равными съ сыновьями Священнослужителей, пользуются, по гражданской службѣ, сыновья церковныхъ причетниковъ, поступившихъ въ сіе званіе изъ личныхъ дворянъ или Священнослужительскихъ дѣтей. Сыновья прочихъ причетниковъ, не имѣющіе высшихъ правъ, причисляются, при опредѣленіи въ гражданскую службу, къ третьему разряду канцелярскихъ служителей и пользуются правомъ, если не обучались въ высшихъ или среднихъ учебныхъ заведеніяхъ, на производство въ первый классный чинъ, на основаніи правилъ, изложенныхъ въ статьѣ 612. — Сіе примѣчаніе относится также къ статьямъ 4 (п. 9, по Своду) и примѣч. 2 (по Прод. 1863 г.), 29, 30, 34, 35, 46 (отд. II, п. 3, и отд. III), 47, 84—87, 187 (по Своду), 189 (по Прод. 1868 г.), 191 и примѣч. (по Прод. 1868 г.), 193—195, 593 (п. 2), 648 (по Своду) и примѣч. (по Прод. 1868 г.), 743, 948 и 950 (по Своду).

1869 Мая 26, собр. узак., № 575; 1870 Мая 11, собр. узак., № 455.

4, п. 9.—*См. выше, ст. 3 (п. 4, примѣч. 2).*

4, примѣч. 2.—*См. выше, ст. 3 (п. 4, примѣч. 2).*

29.
30. } *См. выше, ст. 3 (п. 4, примѣч. 2).*

31 до **33**—*Отмѣнены.*—[1869 Мая 26, собр. узак., № 575; 1870 Мая 11, собр. узак., № 455.]

34.
35. } *См. выше, ст. 3 (п. 4, примѣч. 2).*

46, отд. II, п. 3, и отд. III.—*См. выше, ст. 3 (п. 4, примѣч. 2).*

47.—*См. выше, ст. 3 (п. 4, примѣч. 2).*

76. — Примѣчаніе. Въ должности Библіотекарей, ихъ Помощниковъ и Хранителей Московскаго Публичнаго и Румянцовскаго Музеевъ могутъ быть опредѣляемы иностранцы, свободно владѣющіе русскимъ языкомъ, и лица, не имѣющія, по общему закону, права вступленія въ государственную службу. Лица сіи, во все продолженіе своей службы при музеяхъ, считаются за урядъ въ тѣхъ классахъ, къ коимъ занимаемыя ими должности отнесены, а по выходѣ въ отставку пользуются правомъ на пенсію.

1869 Мая 28, собр. узак., № 447, уст., § 16.

77. — Въ Старшіе Преподаватели Дома Воспитанія вѣдомства Императорскаго Человѣколюбиваго Общества избираются лица, окончившія полный курсъ наукъ въ одномъ изъ высшихъ учебныхъ заведеній, или преподававшія съ пользою свои предметы въ низшихъ классахъ заведенія не менѣе трехъ лѣтъ. Въ Младшіе Преподаватели, а также и въ Классные Воспитатели, коимъ могутъ быть предоставляемы и обязанности преподавателей, назначаются лица, окончившія курсъ наукъ какъ въ высшихъ, такъ и въ среднихъ учебныхъ заведеніяхъ, или въ самомъ Домѣ Воспитанія. Для поступленія въ должность Младшихъ Воспитателей требуется во всякомъ случаѣ свидѣтельство на званіе учителя.

1847 Іюн. 10 (21308) § 8; 1855 Март. 28 (29179); 1869 Іюн. 3, собр. узак., № 535, мн. Гос. Сов.

84 до **87.** *См. выше, ст. 3 (п. 4, примѣч. 2).*

90 (по Прод. 1863 г.). — Дополненіе. Лица казачьяго происхожденія войска Донскаго, коими пріобрѣтено званіе окружнаго учителя окончаніемъ гимназическаго курса и выдержаніемъ спеціальнаго, установленнаго приложеніемъ къ статьѣ 353 (по Прод. 1869 г.) испытанія, или которыя, хотя не окончили гимназическаго курса, но пріобрѣли званіе окружныхъ учителей выдержаніемъ указанныхъ въ приложеніи къ означенной статьѣ общаго и частнаго испытаній, пользуются правами по производству въ чины, предоставленными въ статьяхъ 758 и 775 учителямъ уѣздныхъ училищъ.

1869 Ноябр. 17, собр. узак., № 866.

162. — Окончившіе курсъ наукъ въ старшемъ отдѣленіи Дома Воспитанія вѣдомства Императорскаго Человѣколюбиваго Общества пользуются, при поступленіи на службу, всѣми правами учениковъ классическихъ гимназій Министерства Народнаго Просвѣщенія, а тѣмъ изъ нихъ, которые обучались Педагогикѣ и оказали достаточные успѣхи въ учительской практикѣ, предоставляется и право на занятіе должностей домашнихъ учителей и учителей уѣздныхъ училищъ. Окончившіе же курсъ въ среднемъ отдѣленіи Дома Воспитанія пользуются правами учениковъ, окончившихъ курсъ въ прогимназіяхъ Министерства Народнаго Просвѣщенія.

1838 Дек. 30 (11904) ст. 2; 1847 Іюн. 10 (21308); 1869 Іюн. 3, собр. узак., № 535, мн. Гос. Сов.

182 (по Прод. 1869 г.). — Примѣчаніе. Для Кавказскихъ воспитанниковъ Константиновскаго Межеваго Института установленъ пятилѣтній срокъ обязательной службы. — Сіе примѣчаніе относится также къ статьямъ 242 (примѣч.,) и 247 (п. 4, примѣч.) (по Прод. 1869 г.).

1869 Февр. 26, собр. узак., № 219.

187.—*См. выше, ст. 3 (п. 4, примѣч. 2).*

189.—*См. выше, ст. 3 (п. 4, примѣч. 2).*

191 и примѣч.—*См. выше, ст. 3 (п. 4, примѣч. 2).*

193 до **195.** *См. выше, ст. 3 (п. 4, примѣч. 2).*

239, дополн. (по Прод. 1868 г.).—Казенные стипендіаты Молодечнянской и Прибалтійской Учительскихъ Семинарій и воспитанники Екатерининскаго Учительскаго Института обязаны прослужить въ должности учителей народныхъ училищъ не менѣе четырехъ лѣтъ. Желающіе освободиться отъ сего обязательства возвращаютъ суммы, израсходованныя на ихъ содержаніе во время пребыванія въ заведеніи.

1864 $\frac{\text{Іюн. } 25}{\text{Іюл. } 7}$ (41007) ст. 37, 38; 1870 Март. 2, собр. узак., № 255; Март. 17, собр. узак., № 300. пол., ст. 22, 23; Іюн. $^{6}/_{18}$, собр. узак., № 573, пол., ст. 23, 24.

242, примѣч. — *См. выше, ст. 182 (примѣч.).*

247, п. 4, примѣч. — *См. выше, ст. 182 (примѣч.).*

330. — Примѣчаніе. Дѣтямъ дворянъ и чиновниковъ, окончившимъ въ Московскомъ Коммерческомъ Училищѣ съ успѣхомъ курсъ ученія, предоставляется четырнадцатый классъ при поступленіи въ государственную службу.

1870 Мая $^{9}/_{14}$, собр. узак., № 450, ст. 6.

331.—Примѣчаніе. Званіемъ Кандидатовъ Коммерціи удостоиваются не одни только пансіонеры Московскаго городскаго общества, но и всѣ вообще воспитанники, окончившіе съ отличіемъ курсъ ученія въ Московскомъ Коммерческомъ Училищѣ.

1870 Мая $^{9}/_{14}$, собр. узак., № 450, ст. 5.

354, дополн. (по Прод. 1863 г.).—Примѣчаніе. Правило, изложенное въ семъ дополненіи, остается въ силѣ тамъ, гдѣ не введено въ дѣйствіе Городовое Положеніе $^{16}/_{28}$ Іюня 1870 года.

1870 Іюн. $^{16}/_{28}$, собр. узак., № 597, пол., ст. 97.

358.—Примѣчаніе 5. Продолженіе роспсанія; въ статьѣ 358 означеннаго, при семъ приложено.

См. постановл., въ прилож. приведен.

360.—Примѣчаніе 4. Лица, не имѣющія соотвѣтственныхъ чиновъ, могутъ быть опредѣляемы: 1) въ должности Библіотекарей, ихъ Помощниковъ и

Хранителей Московскаго Публичнаго и Румянцовскаго Музеевъ (а), и 2) въ должности Младшихъ Контролеровъ Временной Контрольной Экспедиціи для окончанія ревизіи счетовъ прежняго, по 1865 годъ, времени (б).

(а) 1869 Мая 28, собр. узак., № 447, уст., § 15.—(б) 1869 Дек. 31, собр. узак. 1870 г., № 57, росп., прим. 2.

362.—Примѣчаніе. На должности Окружныхъ Надзирателей Московскаго и С.-Петербургскаго Воспитательныхъ Домовъ дозволяется опредѣлять въ необходимыхъ случаяхъ, послѣ четырехмѣсячнаго испытанія, и такихъ лицъ, кои имѣютъ чины болѣе нежели двумя степенями ниже класса, назначеннаго для сихъ должностей.

1870 Авг. 15, собр. узак., № 688.

363. — Примѣчаніе 2. При выборѣ на должности Мировыхъ Судей заштатныхъ Городничихъ, состоящихъ подъ покровительствомъ Комитета о Раненыхъ, сохраняются имъ пожизненное или до полученія штатнаго мѣста жалованье по чину и содержаніе.

1869 Окт. 31, собр. узак., № 818.

365 (по Прод. 1863 г.).—Примѣчаніе 4. На основаніяхъ, изложенныхъ въ примѣчаніи 1 къ сей (365) статьѣ (по Прод. 1863 г.), Младшіе Контролеры Временной Контрольной Экспедиціи для окончанія ревизіи счетовъ прежняго, по 1865 годъ, времени могутъ быть назначаемы изъ вольнонаемныхъ.

1869 Дек. 31, собр. узак. 1870 г., № 57, росп., прим. 2.

365 (по Прод. 1863 г.).—Примѣчаніе 5. Лица, не имѣющія чиновъ, могутъ быть опредѣляемы: 1) по всѣмъ таможеннымъ учрежденіямъ на должности до восьмаго класса включительно, если имѣютъ право на поступленіе въ дѣйствительную службу (а), и 2) на должности Старшихъ Сортировщиковъ, Разборщиковъ Почтамтовъ и Разъѣздныхъ Чиновниковъ, если состоятъ на службѣ въ почтовомъ вѣдомствѣ (б).

(а) 1869 Мая 20, собр. узак., № 393, шт., прим. 2.—(б) 1870 Янв. 2, собр. узак., № 59.

431.—Генералы, штабъ и оберъ-офицеры и чиновники казачьихъ войскъ подчиняются, относительно увольненія въ отставку и опредѣленія вновь на службу, общимъ правиламъ, для регулярныхъ войскъ установленнымъ.

1831 Іюн. 28 (25345); 1869 Апр. 21, собр. узак., № 362, ст. 1.

434.—Примѣчаніе 6. Прибалтійская Палата Государственныхъ Имуществъ и Окружныя Управленія въ Лифляндской и Курляндской губерніяхъ упразднены.

1869 Дек. 23, собр. узак. 1870 г., № 52.

434.—Примѣчаніе 7. Въ 1870 году, кандидатура на должности, замѣщеніе коихъ зависѣло отъ Комитета о Раненыхъ, отмѣнена на основаніяхъ, изложенныхъ въ Сводѣ Военныхъ Постановленій.—Сіе примѣчаніе относится также къ статьямъ 444—447 (по Своду) и 448 (по Прод. 1863 г.).

1870 Мая 12, собр. узак., № 501.

444 до **448.** } *См. выше, ст. 434 (примѣч. 7).*

463.—Дополненіе 2. Въ должности Старшихъ Надзирателей, ихъ По-

мощниковъ и Надзирателей исправительныхъ арестантскихъ отдѣленій опредѣляются, по найму, лица всѣхъ сословій съ правами службы, опредѣленными въ статьяхъ 463 и 464, и съ служебною отвѣтственностію, въ порядкѣ, указанномъ въ статьѣ 464.—Сіе дополненіе относится также къ статьѣ 464.

1870 Март. 31, собр. узак., № 403, мн. Гос. Сов., ст. 4.

464.—*См. выше, ст. 463 (дополн. 2).*

498.—Примѣчаніе 2. Сила сей (498) статьи не распространяется на лица, получающія пособія по особымъ правиламъ, установленнымъ для отдаленныхъ и малонаселенныхъ краевъ Имперіи (Разд. V сего Устава).

1869 Дек. 15, собр. узак. 1870 г., № 49.

531 (по Прод. 1863 г.).—Пособія воспитанникамъ казачьихъ войскъ выдаются на основаніи правилъ, изложенныхъ въ Сводѣ Военныхъ Постановленій.

1835 Мая 26 (8163) прил. X, § 59; 1839 Ноябр. 9 (12867); 1869 Окт. 9, собр. узак., № 775.

593, п. 2.—*См. выше, ст. 3 (п. 4, примѣч. 2).*

605.—Дополненіе 3. Ученики, окончившіе съ успѣхомъ курсъ ученія въ состоящемъ при Одесскомъ Коммерческомъ Училищѣ приготовительномъ заведеніи, пользуются, при вступленіи въ гражданскую службу, правами, предоставленными вообще ученикамъ, оканчивающимъ съ успѣхомъ курсъ въ уѣздныхъ училищахъ вѣдомства Министерства Народнаго Просвѣщенія.

1869 Ноябр. 25, собр. узак., № 908, пол., ст. 19.

606—*Замѣнена правилами, изложенными выше, въ статьѣ 462.*—[1869 Іюн. 3, собр. узак., № 535, мн. Гос. Сов.]

619.—Примѣчаніе 5. Въ 1869 году, Московская Сенатская Типографія упразднена.

1869 Апр. 7, собр. узак., № 281.

648 и примѣч.—*См. выше, ст. 3 (п. 4, примѣч. 2).*

658.—Дополненіе 2. Мѣрщикамъ и межевщикамъ лѣснаго вѣдомства, изъ лицъ податнаго состоянія, состоявшимъ, 30 Декабря 1869 года, на службѣ по сему вѣдомству, предоставляется право на производство въ первый классный чинъ по безпорочной выслугѣ ими десяти лѣтъ со времени зачисленія въ званіе межевщиковъ.

1869 Дек. 30, собр. узак. 1870 г., № 68, мн. Гос. Сов., ст. 9.

743.—*См. выше, ст. 3 (п. 4, примѣч. 2).*

759, дополн. (по Прод. 1863 г.). — Директоръ, Инспекторъ, Учители (если они не состоятъ въ службѣ по другимъ вѣдомствамъ) и Надзиратели Одесскаго Коммерческаго Училища пользуются, по чинопроизводству, преимуществами, предоставленными лицамъ, занимающимъ соотвѣтствующія должности въ гимназіяхъ вѣдомства Министерства Народнаго Просвѣщенія.

1861 Ноябр. 14 (37631) уст., ст. 35; 1869 Ноябр. 25, собр. узак., № 908, пол., ст. 25.

769. — Дополненіе 3. Правами по чинопроизводству, равными съ чинами гимназій вѣдомства Министерства Народнаго Просвѣщенія (ст. 769, по Своду, 770 и 803, дополн. 2, по Прод. 1868 г.), пользуются: 1) Директоръ и Воспитатели Коллегіи Павла Галагана (а), и 2) Директоры и Преподаватели

наукъ Молодечнянской и Прибалтійской Учительскихъ Семинарій и Екатерининскаго Учительскаго Института (б).

(а) 1870 Іюн. 6/18, собр. узак., № 584, уст., § 22. — (б) 1864 $\frac{\text{Іюн. 25}}{\text{Іюл. 7}}$ (41007) пол., ст. 19; 1870 Март. 2, собр. узак., № 255; Март. 17, собр. узак., № 300, пол., ст. 13; Іюн. 6/18, собр. узак., № 573, пол., ст. 14.

770 (по Прод. 1868 г.).—Дополненіе 1. Наставники-руководители Гимназіи при Императорскомъ Историко-Филологическомъ Институтѣ утверждаются въ присвоенномъ ихъ должности классѣ по выслугѣ четырехъ лѣтъ со старшинствомъ со дня вступленія въ должность.

1870 Апр. 7, собр. узак., № 377, пол., ст. 17.

770 (по Прод. 1868 г.).—Дополненіе 2. Преподаватели женскихъ гимназій и прогимназій вѣдомства Министерства Народнаго Просвѣщенія, имѣющіе право на преподаваніе въ мужскихъ гимназіяхъ и прогимназіяхъ и не состоящіе на службѣ въ сихъ послѣднихъ, пользуются, по чинопроизводству, правами, присвоенными учителямъ мужскихъ гимназій и прогимназій того же округа (ст. 770 и 803, дополн. 2, по Прод. 1868 г.); прочимъ преподавателямъ предоставляются права, соотвѣтственныя тому учебному званію, которое они имѣютъ (ст. 775, по Своду, 826, 827, 829 — 831 и 836, по Прод. 1869 г.).

1869 Мая 26, собр. узак., № 410, пол., ст. 22; 1870 $\frac{\text{Мая 24}}{\text{Іюн. 5}}$, собр. узак., № 506, пол., ст. 42.

775.—Дополненіе. Учителямъ двухклассныхъ сельскихъ училищъ, назначеннымъ изъ числа учителей уѣздныхъ училищъ, сохраняются, по чинопроизводству, права, присвоенныя симъ послѣднимъ должностямъ.

1870 Март. 23, собр. узак., № 334.

796.—Примѣчаніе. Въ Старшіе Преподаватели Дома Воспитанія вѣдомства Императорскаго Человѣколюбиваго Общества избираются лица, окончившія полный курсъ наукъ въ одномъ изъ высшихъ учебныхъ заведеній, или преподававшія съ пользою свои предметы въ низшихъ классахъ заведенія не менѣе трехъ лѣтъ. Въ Младшіе Преподаватели, а также и въ Классные Воспитатели, коимъ могутъ быть предоставляемы и обязанности преподавателей, назначаются лица, окончившія курсъ наукъ какъ въ высшихъ, такъ и въ среднихъ учебныхъ заведеніяхъ, или въ самомъ Домѣ Воспитанія. Для поступленія въ должность Младшихъ Воспитателей требуется во всякомъ случаѣ свидѣтельство на званіе учителя.

1869 Іюн. 3, собр. узак., № 535, мн. Гос. Сов.

803. — Примѣчаніе 3. Библіотекари, ихъ Помощники и Хранители Московскаго Публичнаго и Румянцовскаго Музеевъ производятся двумя чинами выше присвоеннаго ихъ должностямъ класса.

1869 Мая 28, собр. узак., № 447, уст., § 17.

816, дополн. 1 (по Прод. 1863 г.)—*Замѣнено правилами, изложенными выше, въ дополненіи 2 къ статьѣ 770.*—[1870 $\frac{\text{Мая 24}}{\text{Іюн. 5}}$, собр. узак., № 506.]

816 (по Прод. 1869 г.).—Дополненіе 2. Директоръ Арнольдовскаго Училища для глухонѣмыхъ пользуется служебными правами, предоставленными домашнимъ наставникамъ (ст. 816—837). Тѣми же правами пользуются Пре-

подаватели и Надзиратели сего Училища, если они имѣютъ соотвѣтствующія свидѣтельства.

1869 Янв. 3, собр. узак., № 85, §§ 23, 32.

890.—Преподаватели и Воспитатели Московскаго Коммерческаго Училища, по выслугѣ четырехъ лѣтъ, утверждаются въ чинахъ, соотвѣтствующихъ классамъ должностей, со старшинствомъ со дня вступленія въ должность, и производятся тремя чинами выше класса, присвоеннаго занимаемой ими должности. Инспекторъ училища производится въ чины по общимъ для гражданской службы правиламъ.

1851 Февр. 24 (24936) §§ 77 — 79; 1851 Сент. 25 (28578) §§ 77 — 79; 1856 Дек. 9 (31237) § 3; 1870 Мая $^{9}/_{14}$, собр. узак., № 430, ст. 7, 8.

899.—Служащимъ въ Домѣ Воспитанія вѣдомства Императорскаго Человѣколюбиваго Общества присвоены слѣдующія служебныя права и преимущества: Директоръ, Почетный Попечитель, Старшіе Преподаватели, Старшій Воспитатель, а также Классные Воспитатели, окончившіе курсъ наукъ въ высшихъ учебныхъ заведеніяхъ, пользуются правами и преимуществами: первый—Директоровъ, второй—Почетныхъ Попечителей, а всѣ прочія вышепоименованныя лица учителей и воспитателей гимназій Министерства Народнаго Просвѣщенія; Младшіе же Преподаватели и Классные Воспитатели, получившіе образованіе въ самомъ Домѣ Воспитанія, или въ другомъ среднемъ учебномъ заведеніи, получаютъ права учителей уѣздныхъ училищъ.

1838 Дек. 30 (11904) ст. 1; 1847 Іюн. 10 (21308) § 71; 1869 Іюн. 3, собр. узак., № 535, мн. Гос. Сов.

902. — Примѣчаніе. Медицинскіе и фармацевтическіе чиновники морскаго вѣдомства производятся въ чины двумя степенями выше класса занимаемыхъ ими должностей.

1869 Дек. 15, собр. узак. 1870 г., № 13, пол., ст. 1.

948.—*См. выше, ст. 3 (п. 4, примѣч. 2).*

950.—*См. выше, ст. 3 (п. 4, примѣч. 2).*

975. — Примѣчаніе 5. Продолженіе росписанія, въ статьѣ 975 означеннаго, при семъ приложено.

См. постановл., въ прилож. приведен.

979, п. 11.—Золотой промыселъ и участіе въ немъ воспрещаются: а) служащимъ въ Министерствѣ Финансовъ по горному управленію — повсемѣстно; б) чинамъ полиціи, судебнаго и горнаго вѣдомствъ, а также служащимъ по Главному и Общему Губернскимъ Управленіямъ Восточной или Западной Сибири—въ предѣлахъ той части Сибири, гдѣ они состоятъ на службѣ; в) тѣмъ же чинамъ, служащимъ въ губерніяхъ Европейской Россіи,—въ той губерніи, гдѣ они состоятъ на службѣ; г) женамъ и неотдѣленнымъ дѣтямъ лицъ, означенныхъ выше, въ тѣхъ мѣстностяхъ, гдѣ воспрещено ихъ мужьямъ и отцамъ.—Служащимъ въ Сибири, ихъ женамъ и семействамъ вообще запрещается заниматься тамъ руднымъ промысломъ. Лица, коимъ воспрещено производство золотаго изъ розсыпей, или руднаго промысла вообще, не могутъ быть и повѣренными другихъ лицъ по дѣламъ сихъ промысловъ.

1846 Іюн. 6 (20101); 1851 Апр. 21 (25141); 1854 Іюн. 7 (28322); 1870 $\frac{\text{Мая } 24}{\text{Іюн. } 5}$, собр. узак., № 535, уст., ст. 29, 31.

979, п. 11, примѣч. 1 (по Своду) и примѣч. 2—4 (по Прод. 1863 г.)—*Замѣнены правилами, изложенными выше, въ пунктѣ 11 статьи 979.*—[1870 $\frac{\text{Мая 24}}{\text{Іюн. 5}}$, собр. узак., № 535, ст. 29, 31.]

1005.—Примѣчаніе 5. Порядокъ удовлетворенія содержаніемъ за временное исправленіе должностей чиновниковъ Министерства Иностранныхъ Дѣлъ, находящихся на службѣ за границею, опредѣляется въ пунктахъ 8—11 примѣчанія къ статьѣ 1202 (по сему Прод.).—Сіе примѣчаніе относится также къ статьѣ 1006.

1869 Март. 10, собр. узак., № 233.

1006.—*См. выше, ст. 1005 (примѣч. 5).*

1071. — Примѣчаніе 6. Въ Архангельской губерніи лицамъ, не имѣющимъ чиновъ, но занимающимъ, на основаніи статьи 1268 (по Прод. 1863 г.), должности до девятаго класса, при командировкахъ ихъ по дѣламъ службы, выдаются прогонныя деньги наравнѣ съ состоящими въ сихъ классахъ штатными чиновниками, а именно на двѣ лошади.

1870 Мая 11, собр. узак., № 441.

1078.—Медицинскіе чиновники и служители, въ случаѣ командировокъ, получаютъ прогонныя деньги на основаніи статьи 1071. Медицинскимъ чиновникамъ, не имѣющимъ штабъ-офицерскихъ чиновъ, командируемымъ во время распутицы, весною съ 15 Марта по 15 Мая, а осенью съ 15 Сентября по 1 Декабря, по дѣламъ службы съ лекарскими учениками, производятся прогонныя деньги, вмѣсто двухъ, на три лошади.

1809 Дек. 28 (24052); 1839 Март. 14 (12119); 1869 Мая 5, собр. узак., № 381.

1178.—Дополненіе. Отъ десятипроцентнаго вычета въ пользу инвалидовъ изъемлются единовременныя денежныя выдачи, производимыя изъ остатковъ отъ штатныхъ суммъ, въ видѣ прибавочной платы, сверхъ договора, за особые труды вольнонаемнымъ лицамъ, состоящимъ при правительственныхъ учрежденіяхъ, но не занимающимъ въ оныхъ штатныхъ должностей.

1870 Мая 18, собр. узак., № 477.

1179. — Дополненіе. Десятипроцентному вычету въ пользу инвалидовъ не подлежатъ единовременныя денежныя выдачи, назначаемыя, въ видѣ наградъ или дополненія къ содержанію, тѣмъ учителямъ сельскихъ начальныхъ народныхъ училищъ, которые получаютъ не все содержаніе, а только нѣкоторое воспособленіе отъ казны.

1870 Февр. 2, собр. узак., № 164.

1202.—Примѣчаніе. Чиновники Министерства Иностранныхъ Дѣлъ, находящіеся на службѣ за границею (чиновники посольствъ, миссій и консульствъ), увольняются въ отпуски и удовлетворяются содержаніемъ за временное исправленіе должностей на основаніи слѣдующихъ правилъ:

1) Они раздѣляются, по отношенію къ льготамъ, которыми пользуются при увольненіи въ отпуски, на четыре разряда. Къ первому причисляются

служащіе въ Европѣ вообще, кромѣ Италіи, Испаніи, Португаліи, Греціи и Турціи; ко второму служащіе въ Италіи, Испаніи, Португаліи, Греціи, Европейской Турціи, Египтѣ, Азіатской Турціи (кромѣ Багдада и Эрзерума) и Сѣверной Америкѣ; къ третьему служащіе въ Багдадѣ, Эрзерумѣ, Персіи, Средней Азіи и Западномъ Китаѣ; къ четвертому служащіе въ остальной части Китая, Японіи и Южной Америкѣ.

2) Каждый чиновникъ Министерства Иностранныхъ Дѣлъ, находящійся на службѣ за границею, независимо отъ разряда, къ коему онъ принадлежитъ, можетъ ежегодно пользоваться двадцатидевятидневнымъ отпускомъ, съ сохраненіемъ двухъ третей получаемаго имъ содержанія.

3) Непользовавшійся отпускомъ въ теченіе одного года или нѣсколькихъ лѣтъ можетъ быть увольняемъ, съ сохраненіемъ такой же части содержанія (п. 2), на столько мѣсяцевъ, сколько лѣтъ сряду имъ прослужено за границею безъ отпуска, съ тѣмъ однако, чтобы срокъ получаемаго на семъ основаніи отпуска не превышалъ для служащихъ перваго разряда трехъ мѣсяцевъ, втораго разряда—четырехъ мѣсяцевъ, третьяго—шести мѣсяцевъ и четвертаго—восьми мѣсяцевъ.

4) Чиновникамъ втораго и третьяго разрядовъ, прослужившимъ за границею безъ отпуска три года, а чиновникамъ четвертаго разряда, прослужившимъ безъ отпуска четыре года, не зачисляется въ срокъ отпуска (п. 3) время, необходимое для проѣзда до С.-Петербурга и обратно до мѣста служенія.

5) Чиновникамъ третьяго и четвертаго разрядовъ, прослужившимъ за границею безъ отпуска не менѣе пяти лѣтъ, предоставляется, въ случаѣ увольненія ихъ, на основаніи пункта 3, получать на проѣздъ въ С.-Петербургъ и обратно путевыя деньги въ количествѣ, опредѣленномъ для курьеровъ Министерства Иностранныхъ Дѣлъ.

6) Министерству Иностранныхъ Дѣлъ предоставляется разрѣшать отпуски, но безъ содержанія и безъ льготъ (п. 4 и 5), на сроки и болѣе продолжительные противъ установленныхъ въ пунктѣ 3. Такіе отпуски не должны однако превышать для служащихъ перваго разряда—четырехъ мѣсяцевъ, втораго—шести мѣсяцевъ, третьяго—восьми мѣсяцевъ и четвертаго—одиннадцати мѣсяцевъ.

7) Время отпуска, полученнаго на основаніи пунктовъ 3 и 6, зачисляется въ дѣйствительную службу.

8) Правила, изложенныя въ пунктахъ 1—7, не распространяются на начальниковъ посольствъ и миссій, въ отношеніи къ которымъ соблюдаются слѣдующія особенныя правила: а) при увольненіи въ отпускъ на срокъ свыше двадцатидевятидневнаго, имъ производится половинное жалованье, и б) въ случаѣ отлучки ихъ, по какой бы ни было причинѣ, съ сохраненіемъ полнаго жалованья, изъ сего жалованья удовлетворяются добавочнымъ окладомъ (ср. п. 9) временно исполняющіе должность Повѣреннаго въ дѣлахъ; дѣйствіе сего послѣдняго (п. 6) правила не распространяется на тѣхъ только начальниковъ миссій, штатное жалованье которыхъ не превышаетъ десяти тысячъ рублей въ годъ.

9) Чиновникъ, исправляющій временно должность Повѣреннаго въ дѣлахъ, получаетъ, сверхъ постояннаго своего содержанія, добавочный окладъ на слѣ-

дующемъ основаніи: а) въ Аѳинахъ, Константинополѣ, Тегеранѣ и Пекинѣ по особому, каждый разъ, Высочайшему повелѣнію; б) въ Берлинѣ, Вѣнѣ, Лондонѣ и Парижѣ—по пятнадцати рублей въ день; в) въ другихъ городахъ—по десяти рублей въ день, за исключеніемъ однако лицъ, заступающихъ тѣхъ начальниковъ миссій, штатное жалованье которыхъ не превышаетъ десяти тысячъ рублей въ годъ; въ такихъ случаяхъ добавочное содержаніе назначается, по усмотрѣнію Министерства, въ размѣрѣ, не превышающемъ семи рублей въ день.

10) Чиновнику, по распоряженію Министерства, исправляющему заграничную должность, кромѣ означенныхъ въ пунктѣ 9, производится, сверхъ получаемаго имъ постояннаго содержанія, еще одна треть оклада, присвоеннаго исправляемой имъ должности. Если же онъ постояннаго содержанія не получаетъ, то ему назначается содержаніе, не превышающее присвоеннаго исправляемой имъ должности по штату.

11) Должности чиновниковъ консульскихъ канцелярій на Востокѣ могутъ быть временно замѣщаемы, съ разрѣшенія Министерства, вольнонаемными писцами—драгоманами, съ тѣмъ, чтобы плата имъ не превышала одной трети штатнаго содержанія.

12) Расходы, производимые на основаніи пунктовъ 8—11, обращаются на счетъ суммъ, назначенныхъ смѣтами на содержаніе личнаго состава заграничныхъ установленій, въ томъ числѣ и на счетъ суммъ, удерживаемыхъ изъ содержанія лицъ, находящихся въ отпуску, которыя вслѣдствіе того и не обращаются въ общій государственный доходъ.

13) Опредѣленіе подробностей примѣненія настоящихъ правилъ и разрѣшеніе могущихъ возникнуть при исполненіи ихъ вопросовъ и сомнѣній предоставляется Министру Иностранныхъ Дѣлъ.—Сіе примѣчаніе относится также къ статьямъ 1000 (прил., п. 8) и 1217.

1869 Март. 10, собр. узак., № 235.

1217.—*См. выше, ст. 1202 (примѣч.).*

1295.—Примѣчаніе 4. Содержащіяся въ примѣчаніи 3 къ сей (1295) статьѣ и въ статьѣ 1299 (по Прод. 1864 г.) правила, о прибавочномъ жалованьѣ чиновникамъ, причисляемымъ къ присутственнымъ мѣстамъ, примѣняются какъ въ Сибири, такъ и въ Ставропольской губерніи и въ областяхъ Терской и Кубанской.—Сіе примѣчаніе относится также къ статьѣ 1299 (по Прод. 1864 г.).

1870 Ноябр. 2, собр. узак., № 868.

1299.—*См. выше, ст. 1295 (примѣч. 4).*

1314.—Примѣчаніе 2. Въ 1869 году, земли Кубанскаго и Терскаго казачьихъ войскъ вошли въ составъ Кубанской и Терской областей.—Сіе примѣчаніе относится также къ статьямъ 400 (прил., п. 2, I, по Прод. 1863 г.), 975 (прил., ст. 109, примѣч., по Прод. 1863 г.) и 1387 (примѣч., по Прод. 1868 г.).

1869 Дек. 30, собр. узак. 1870 г., № 121, ук. Сен., I, ст. 1, 2.

1339.—Дополненіе 3. Чиновники, командируемые на островъ Сахалинъ для завѣдыванія ссыльнокаторжными, пользуются преимуществами чиновниковъ, опредѣляемыхъ на службу въ Приморскую область Восточной Сибири (ст. 1339 — 1350).

1869 Апр. 18, собр. узак., № 399, росп., прим. 1.

1339.—Дополненіе 4. Отправляемымъ на службу въ Амурскую и Приморскую области телеграфнымъ чинамъ, сверхъ суточныхъ денегъ, выдаются двойные прогоны и въ пособіе: назначаемымъ: изъ Европейской Россіи, семейнымъ—двухгодовой окладъ, и не семейнымъ—годовой окладъ содержанія; а тѣмъ, которые будутъ слѣдовать изъ Западной и Восточной Сибири, семейнымъ—по годовому, и не семейнымъ—по полугодовому окладу содержанія. Пособія въ томъ и другомъ случаѣ производятся по внутреннимъ окладамъ. Сверхъ сего, они производятся въ слѣдующій чинъ, если сей чинъ не болѣе какъ однимъ классомъ выше того, въ которомъ положена должность.

1870 Іюн. 22, собр. узак., № 591.

1353. — Дополненіе. Чины управленія Закавказской желѣзной дороги пользуются съ того времени, какъ они были назначены на службу по этому управленію, всѣми правами и преимуществами, предоставленными служащимъ по гражданскому вѣдомству въ Закавказскомъ краѣ (ст. 1353 — 1392).

1869 Мая 6, собр. узак., № 417, росп., прим. 1.

1387, примѣч.—*См. выше, ст. 1314 (примѣч. 2).*

Прил. къ ст. 88.—Примѣчаніе 7. Въ 1867 году, Николаевское Училище Гвардейскихъ Юнкеровъ преобразовано въ Николаевское Кавалерійское Училище.

1867 Іюн. 20 (44723).

Прил. къ ст. 88.—Дополненіе. Коллегія Павла Галагана отнесена къ числу среднихъ учебныхъ заведеній.

1870 Іюн. 6/18, собр. узак., № 581, мн. Гос. Сов., III.

Прил. къ ст. 400: *пунктъ* 2, I.—*См. выше, ст. 1314 (примѣч. 2).*

Прил. къ ст. 400: *пунктъ* 2, II *(по Прод. 1869 г.).*—Примѣчаніе. Управляющему почтовою частію въ Восточной Сибири предоставляется, съ утвержденія Генералъ-Губернатора, опредѣлять, перемѣщать и увольнять состоящихъ при Управленіи: Чиновника особыхъ порученій и Дѣлопроизводителя, а въ губерніяхъ: Почтмейстеровъ Пограничнаго и Уѣздныхъ, и Помощниковъ Почтмейстеровъ Губернскихъ, Областнаго и Пограничнаго. Губернскимъ, Областной и Пограничной Почтовымъ Конторамъ предоставляется опредѣлять, перемѣщать и увольнять отъ службы всѣхъ остальныхъ чиновниковъ, занимающихъ низшія должности, а равно канцелярскихъ и нижнихъ служителей ихъ вѣдомствъ.

1869 Ноябр. 17, собр. узак., № 867.

Прил. къ ст. 440, А: *статья 2 (по Прод. 1868 г.).*—Примѣчаніе. Указанный въ сей (2) статьѣ годовой срокъ, для Горныхъ Инженеровъ казачьяго сословія, окончившихъ курсъ наукъ въ Горномъ Институтѣ и находившихся постоянно на горной службѣ, исчисляется съ 5 Іюня 1870 года.

1870 Іюн. 5, собр. узак., № 575.

Прил. къ ст. 440, Б: *статья 6 (по Прод. 1868 г.)*.—Примѣчаніе. Переименованіе въ гражданскіе чины офицеровъ бывшихъ Корпусовъ Путей Сообщенія, Лѣснаго и Межеваго, а равно Телеграфнаго вѣдомства, состоящихъ подъ слѣдствіемъ и судомъ, производится на основаніи слѣдующихъ правилъ:

1) Находящіеся подъ слѣдствіемъ или судомъ по преступленіямъ по должности въ томъ случаѣ, если они оставлены при исполненіи своихъ служебныхъ обязанностей и подадутъ просьбу о переименованіи въ гражданскіе чины въ годовой, съ 19 Сентября 1869 года, срокъ, могутъ быть немедленно переименованы въ гражданскіе чины на основаніи льготъ, предоставленныхъ имъ правилами сего приложенія, но безъ включенія въ разсчетъ выслуги на чины времени службы ихъ со дня назначенія слѣдствія или преданія ихъ суду.

2) Состоящіе подъ слѣдствіемъ или судомъ съ устраненіемъ отъ должностей, могутъ также до окончанія производящихся о нихъ дѣлъ, по просьбамъ ихъ, быть переименовываемы въ гражданскіе чины, но уже на основаніи общихъ постановленій, а не на основаніи льготныхъ правилъ сего приложенія.

3) Лицамъ, въ пунктахъ 1 и 2 поименованнымъ, по окончаніи производящихся о нихъ слѣдствій и судебныхъ дѣлъ, если во время производства таковыхъ не были переименованы въ гражданскіе чины или переименованы, но по общимъ правиламъ сего Устава, предоставляется переименовываться въ годовой срокъ со дня подачи, послѣ объявленія имъ окончательныхъ рѣшеній, просьбъ: а) тѣмъ, кои совершенно оправданы,—въ тотъ гражданскій чинъ и съ тѣмъ въ оном старшинствомъ, на каковые имѣли право на основаніи льготныхъ правилъ сего приложенія, если бы въ день изданія ихъ не были подъ слѣдствіемъ или судомъ; и б) тѣмъ, кои по рѣшеніямъ суда полнаго оправданія не получили,—также по правиламъ сего приложенія, но при этомъ: лицамъ, оштрафованія которыхъ не внесены въ XI графу, съ зачетомъ времени бытности подъ слѣдствіемъ и судомъ на основаніи общихъ правилъ сего Устава, въ томъ лишь случаѣ, если о такомъ зачетѣ было постановлено въ судебныхъ приговорахъ; тѣмъ же, коихъ оштрафованія внесены въ XI графу формуляра, не свыше того гражданскаго чина, на каковой могли имѣть, по правиламъ сего приложенія, право до назначенія надъ ними слѣдствія или преданія ихъ суду и притомъ безъ всякаго въ оном старшинства.

1869 Сент. 19, собр. узак., № 714.

Прил. къ ст. 975: *статья 109, примѣч.—См. выше, ст. 1314 (примѣч. 2)*.

Прил. къ ст. 975: *статья 132*.—Примѣчаніе 2. Въ 1870 году, измѣнена форма одежды чиновъ Межеваго вѣдомства.

1870 Іюл. 30, собр. узак., № 831.

Прил. къ ст. 975: *статья 156*.—Примѣчаніе. Въ 1869 году, измѣнена дорожная форма Директора Почтоваго Департамента и чиновъ Управленія перевозкою почтъ по желѣзнымъ дорогамъ.

1869 Окт. 24, собр. узак., № 841.

Прил. къ ст. 975: *статья 161*.—Примѣчаніе. Въ 1869 году, утверждена форма обмундированія инженеровъ, медиковъ, аудиторовъ и гражданскихъ

чиновниковъ Министерства Путей Сообщенія, коимъ присвоенъ мундиръ военнаго покроя.—Сіе примѣчаніе относится также къ статьѣ 199 приложенія къ статьѣ 975.

1869 Авг. 19, собр. узак., № 683.

Прил. къ ст. 975: *статья 190.*—Примѣчаніе 4. Должностнымъ лицамъ городскаго общественнаго управленія тамъ, гдѣ введено въ дѣйствіе Городовое Положеніе $^{16}/_{28}$ Іюня 1870 года, не присвоивается правъ государственной службы, за исключеніемъ лишь Городскаго въ губернскихъ городахъ Секретаря, который пользуется правами государственной службы, указанными въ статьѣ 99 Особаго Приложенія къ Общему Губернскому Учрежденію (по сему Прод.).

1870 Іюн. $^{16}/_{28}$, собр. узак., № 597, пол., ст. 99.

Прил. къ ст. 975: *статья 199.—См. выше, прил. къ ст. 975 (ст. 161, примѣч.).*

Прил. къ ст. 975: *статья 199.*—Примѣчаніе. Въ 1869 году, утверждена форма обмундированія гражданскихъ чиновъ Корпуса Лѣсничихъ.

1869 Окт. 22, собр. узак., № 789.—Ср. 1870 Авг. 31, собр. узак., № 705.

Прил. къ ст. 975: *статья 250.*—Примѣчаніе 3. Въ 1869 году, утверждена форма обмундированія гражданскихъ чиновниковъ Таможеннаго вѣдомства, коимъ присвоено обмундированіе военнаго покроя.

1869 Окт. 24, собр. узак., № 792.

Прил. къ ст. 975: *статья 253 (по Прод. 1869 г.).*—Примѣчаніе. Въ 1869 году, измѣнена форма обмундированія гражданскихъ чиновниковъ Телеграфнаго вѣдомства, коимъ присвоенъ мундиръ военнаго покроя.

1869 Окт. 21, собр. узак., № 841.

Прил. къ ст. 1000: *пунктъ 6—Отмѣненъ.*—[1869 Март. 10, собр. узак., № 235.]

Прил. къ ст. 1000: *пунктъ 8.—См. выше, ст. 1202 (примѣч.).*

ПРИЛОЖЕНІЯ

къ Продолженію 1871 года Свода Зак., Т. III, Уст. Служб. Прав.

Приложеніе къ статьѣ 358 (примѣч. 5).

Росписаніе должностей по классамъ.

По Собственной Его Императорскаго Величества Канцеляріи.

VII-й классъ.

По Типографіи Втораго Отдѣленія: Старшій Корректоръ.
1869 Окт. 20, собр. узак., № 801.

По Государственной Канцеляріи.

V-й классъ.

Помощники Статсъ-Секретарей.
1869 Дек. 31, собр. узак. 1870 г., № 69, шт.

VI-й классъ.

Дѣлопроизводители.
1869 Дек. 31, собр. узак. 1870 г., № 69, шт.

VII-й классъ.

Старшіе Помощники Дѣлопроизводителей; Секретари при Предсѣдателяхъ Департаментовъ Государственнаго Совѣта.
1869 Дек. 31, собр. узак. 1870 г., № 69, шт.

VIII-й классъ.

Младшіе Помощники Дѣлопроизводителей.
1869 Дек. 31, собр. узак. 1870 г., № 69, шт.

IX-й классъ.

Журналисты.
1869 Дек. 31, собр. узак. 1870 г., № 69, шт.

X-й классъ.

Помощники Журналистовъ.
1869 Дек. 31, собр. узак. 1870 г., № 69, шт.

XII-й классъ.

Чиновники для письма.
1869 Дек. 31, собр. узак. 1870 г., № 69, шт.

По Министерству Императорскаго Двора.

VI-й классъ.

По Свято-Троицкому богадѣльному дому въ городѣ Ораніенбаумѣ: Попечитель.
1868 Дек. 31, собр. узак. 1869 г., № 84, § 31.

VII-й классъ.

По Удѣльнымъ Конторамъ: Ученые Лѣсничіе (а).—По Свято-Троицкому богадѣльному дому въ городѣ Ораніенбаумѣ: Производитель дѣлъ; Казначей; Врачъ (б).
(а) 1870 Янв. 20, собр. узак., № 178.—(б) 1868 Дек. 31, собр. узак. 1869 г., № 84, § 31.

VIII-й классъ.

По Свято-Троицкому богадѣльному дому въ городѣ Ораніенбаумѣ: Почетные Старшины; Экономъ.
1868 Дек. 31, собр. узак. 1869 г., № 84, § 31.

XIV-й классъ.

По Сибирскому Удѣльному Управленію: канцелярскіе чиновники.
1869 Март. 18, собр. узак., № 297.

По Морскому Министерству.

V-й классъ.

По управленію кодификаціонными работами Морскаго Министерства: Помощникъ Завѣдывающаго работами (а).—Начальники медицинской части Кронштадтскаго и С.-Петербургскаго портовъ (б).
(а) 1870 Апр. 6, собр. узак., № 363, шт.—(б) 1869 Мая 6, собр. узак., № 546, шт.; Дек. 15, собр. узак. 1870 г., № 13, росп.

VI-й классъ.

По управленію кодификаціонными работами Морскаго Министерства: Старшій Редакторъ (а).—Главные Доктора военно-морскихъ госпиталей: Калинковскаго въ С.-Петербургѣ, Николаевскаго въ Херсонской губерніи, Ижорскаго, Бакинскаго, Николаевскаго на Амурѣ; Флагманскіе Доктора; Старшіе Врачи морскихъ учебныхъ заведеній (б).
(а) 1870 Апр. 6, собр. узак., № 363, шт.—(б) 1869 Дек. 15, собр. узак. 1870 г., № 13, пол. и росп.

VII-й классъ.

По управленію кодификаціонными работами Морскаго Министерства: Младшій Редакторъ (а).—Помощники Главнаго Доктора и Прозекторъ Кронштадтскаго военно-морскаго госпиталя; Завѣдующіе медицинскою частію въ Ревелѣ, Архангельскѣ и Аральской флотиліи; Старшіе Врачи военно-исправительной тюрьмы морскаго вѣдомства и Инвалиднаго Императора Павла I дома.—Аптекарь Кронштадтскаго военно-морскаго госпиталя (б).
(а) 1870 Апр. 6, собр. узак., № 363, шт.—(б) 1869 Мая 6, собр. узак., № 546, шт.; Дек. 15, собр. узак. 1870 г., № 13, пол. и росп.

VIII-й классъ.

Инспекторъ фельдшерской школы Кронштадтскаго военно-морскаго госпиталя; Старшіе Ординаторы военно-морскихъ госпиталей; Старшіе Врачи: военно-морскаго гимнастическаго заведенія, учебно-артиллерійскаго корабля, перваго учебнаго морскаго экипажа, гвардейскаго и флотскихъ экипажей и Ревельскаго флотскаго полуэкипажа; Старшіе Врачи кадровъ постоянныхъ мастеровыхъ и рабочихъ морскаго вѣдомства въ портахъ; Старшій Врачъ Свеаборгской флотской роты и Старшіе Судовые Врачи.—Аптекарь Калинковскаго военно-морскаго госпиталя (а).—По морскимъ госпиталямъ: Кронштадтскому: Помощникъ Смотрителя.—Смотритель при Ораніенбаумскихъ баракахъ (б).

(а) 1869 Дек. 13, собр. узак. 1870 г., № 18, росп.—(б) 1869 Мая 6, собр. узак., № 546, шт.

IX-й классъ.

Младшіе Ординаторы военно-морскихъ госпиталей; Младшій Врачъ Морскаго Училища, Младшіе Врачи гвардейскаго и флотскихъ экипажей и Младшіе Судовые Врачи.—Аптекари военно-морскихъ госпиталей: Николаевскаго въ Херсонской губерніи, Ижорскаго, Бакинскаго и Николаевскаго на Амурѣ; Старшій Помощникъ Аптекаря Кронштадтскаго госпиталя; Дѣлопроизводитель Кронштадтскаго госпиталя.

1869 Мая 6, собр. узак., № 546, шт.; Дек. 13, собр. узак. 1870 г., № 13, росп.

X-й классъ.

По морскимъ госпиталямъ: по Кронштадтскому: Младшій Помощникъ Аптекаря и Комиссары.—По Калинковскому: Помощникъ Аптекаря, Комиссаръ и Дѣлопроизводитель.—Въ Николаевскѣ на Амурѣ: Дѣлопроизводитель.

1869 Мая 6, собр. узак., № 546, шт.; Дек. 13, соб. узак. 1870 г., № 13, росп.

XII-й классъ.

По морскимъ госпиталямъ: Ижорскому, Николаевскому и Бакинскому: Дѣлопроизводители.

1869 Мая 6, собр. узак., № 546, шт.

По Министерству Юстиціи.

VIII-й классъ.

По Окружнымъ Судамъ: Архиваріусы.

1861 Ноябр. 20 (41473) шт.; 1870 Іюн. 14, собр. узак., № 556.

IX-й классъ.

По Ставропольскому Окружному Суду: Переводчикъ.

1870 Ноябр. 9, собр. узак., № 884.

XII-й классъ.

По Ставропольскому Окружному Суду: Переводчики при слѣдственныхъ участкахъ.

1870 Ноябр. 9, собр. узак., № 884.

По Министерству Финансовъ.

V-й классъ.

По таможеннымъ учрежденіямъ: Управляющіе С.-Петербургской сухопутной и Веркиболовской перваго класса таможнями, Рижской, Одесской, Харьковской, Кіевской и Таганрогской главными складочными таможнями и Иркутскою таможнею.

1869 Мая 20, собр. узак., № 395, шт.; 1870 Февр. 17, собр. узак., № 213, шт.

VI-й классъ.

По Департаменту Неокладныхъ Сборовъ: Старшіе Ревизоры (а).—По таможеннымъ учрежденіямъ: Старшій Членъ С.-Петербургской сухопутной перваго класса таможни; Помощникъ Управляющаго Московской главной складочной таможни; Члены Иркутской таможни (б).—По Отдѣленію С.-Петербургской таможни на С.-Петербургской станціи Финляндской желѣзной дороги: Управляющій Отдѣленіемъ (в).

(а) 1869 Марта 28, собр. узак., № 319, росп.—(б) 1869 Мая 20, собр. узак., № 395, шт.—(в) 1870 Мая $^{9}/_{21}$, собр. узак., № 480, шт.

VII-й классъ.

По Департаменту Неокладныхъ Сборовъ: Дѣлопроизводители; Младшіе Ревизоры; Техники (а).—По Казеннымъ Палатамъ: Чиновники особыхъ порученій для наблюденія за правильнымъ производствомъ торговли (б).—По таможеннымъ учрежденіямъ: Старшій Бухгалтеръ С.-Петербургской портовой главной складочной таможни; Члены, изъ коихъ одинъ Казначей, Кронштадтской передовой и Астраханской таможень; Младшіе Члены С.-Петербургской сухопутной перваго класса таможни; Бухгалтеры и Пакгаузные Надзиратели Московской и Варшавской главныхъ складочныхъ таможенъ; Чиновники для преслѣдованія контрабанды, изъ коихъ одинъ состоитъ при чиновникѣ Министерства Финансовъ въ Варшавѣ; Бухгалтеръ, онъ же Выкладчикъ пошлинъ, и Пакгаузный Надзиратель Иркутской таможни (в).—По Отдѣленію С.-Петербургской таможни на С.-Петербургской станціи Финляндской желѣзной дороги: Членъ и Казначей (г).—По Московскому Коммерческому Училищу: Архитекторъ (д).

(а) 1869 Март. 28, собр. узак., № 319, росп.—(б) 1869 Март. 21, собр. узак., № 323.—(в) 1869 Мая 20, собр. узак., № 395, шт.—(г) 1870 Мая $^{9}/_{21}$, собр. узак., № 480, шт.—(д) 1869 Сент. 13, собр. узак., № 711.

VIII-й классъ.

По музеуму Горнаго Института: Помощникъ Смотрителя (а).—По таможеннымъ учрежденіямъ: Младшіе Бухгалтеры С.-Петербургской портовой главной складочной таможни.—По Кронштадтской передовой таможнѣ: Переводчики; Пакгаузный Надзиратель; Бухгалтеръ, онъ же Выкладчикъ пошлинъ; Дѣлопроизводитель; Корабельный Смотритель.—По С.-Петербургской сухопутной перваго класса таможнѣ: Казначей и Экзекуторъ; Дѣлопроизводитель; Переводчикъ.—Старшіе Помощники Пакгаузнаго Надзирателя Московской главной складочной таможни.—Секретари Харьковской и Кіевской главныхъ складочныхъ таможень.—По Варшавской главной складочной таможнѣ: Секретарь; Старшій Помощникъ Пакгаузнаго Надзирателя.—По Иркутской таможнѣ: Дѣлопроизводитель; Казначей.—Таможенные Надзиратели заставъ Култукской и Листвиничной (б).—По Отдѣленію С.-Петербургской таможни на С.-Петербургской станціи Финляндской желѣзной дороги: Пакгаузный Надзиратель.—По Сестрорѣцкой третьяго класса таможнѣ: Управляющій (в).

(а) 1869 Апр. 7, собр. узак., № 313.—(б) 1869 Мая 20, собр. узак., № 395, шт.; 1870 Февр. 17, собр. узак., № 213, шт.—(в) 1870 Мая $^{9}/_{21}$, собр. узак., № 480, шт.

IX-й классъ.

По Департаменту Неокладныхъ Сборовъ: Помощники Дѣлопроизводителей (а).—По музеуму Горнаго Института: Техникъ (б).—По таможеннымъ учрежденіямъ: по Крон-

штадтской передовой таможнѣ: Помощники Переводчиковъ, Дѣлопроизводителя и Корабельнаго Смотрителя.—Помощники Пакгаузнаго Надзирателя С.-Петербургской сухопутной перваго класса таможни.—По Московской главной складочной таможнѣ: Помощники Секретаря; Экзекуторъ; Младшіе Помощники Пакгаузнаго Надзирателя.—По Варшавской главной складочной таможнѣ: Помощникъ Секретаря; Помощникъ Казначея; Экзекуторъ; Младшіе Помощники Пакгаузнаго Надзирателя.—По Иркутской таможнѣ: Помощники Пакгаузнаго Надзирателя; Судовый Смотритель.—Помощники таможеннаго Надзирателя Лиственичной заставы (в).—По Сестрорѣцкой третьяго класса таможнѣ: Членъ и Казначей (г).—По расходнымъ отдѣленіямъ въ Закавказскомъ краѣ: Бухгалтеры (д).—По акцизному надзору на постахъ Ларскомъ, Чиръ-Юртовскомъ и Кази-Юртовскомъ: Надзиратели (е).

(а) 1869 Март. 28, собр. узак., № 319, росп.—(б) 1869 Апр. 7, собр. узак., № 318.—(в) 1869 Мая 20, собр. узак., № 395, шт.—(г) 1870 Мая 9/21, собр. узак., № 480, шт.—(д) 1869 Февр. 10, собр. узак., № 170.—(е) 1870 Ноябр. 25, собр. узак., № 943, шт.

X-й классъ.

По таможеннымъ учрежденіямъ: по Иркутской таможнѣ: Помощникъ Дѣлопроизводителя.—По Верхоболовской перваго класса таможнѣ: Помощникъ Бухгалтера.—Корабельный Смотритель Виндавской третьяго класса таможни.

1869 Мая 20, собр. узак., № 395, шт.

XII-й классъ.

По таможеннымъ учрежденіямъ: канцелярскіе чиновники (а).—По Темиръ-Ханъ-Шуринскому Расходному Отдѣленію: Помощникъ Бухгалтера (б).

(а) 1870 Іюн. 14, собр. узак., № 566.—(б) 1869 Февр. 10, собр. узак., № 170.

По Министерству Государственныхъ Имуществъ.

V-й классъ.

По Управленію Государственными Имуществами въ Прибалтійскихъ губерніяхъ: Управляющій (а).—По Прибалтійской Коммисіи регулированія: Начальникъ Коммисіи (б).—Уполномоченный отъ казны по размежеванію башкирскихъ земель (в).—По Лисинскому Учебному Лѣсничеству: Директоръ (г).

(а) 1869 Дек. 23, собр. узак. 1870 г., № 52, росп.—(б) 1869 Дек. 23, собр. узак. 1870 г., № 38, шт.—(в) 1870 Окт. 12, собр. узак., № 805.—(г) 1869 Окт. 14, собр. узак., № 756, шт.

VI-й классъ.

По Управленію Государственными Имуществами въ Прибалтійскихъ губерніяхъ: Начальникъ Отдѣленія (а).—По Прибалтійской Коммисіи регулированія: Старшіе Производители регулированія (б).—По Лисинскому Учебному Лѣсничеству: Врачъ; Производитель Высочайшихъ охотъ (в).

(а) 1869 Дек. 23, собр. узак. 1870 г., № 52, росп.—(б) 1869 Дек. 23, собр. узак. 1870 г., № 38, шт.—(в) 1869 Окт. 14, собр. узак., № 756, шт.

VII-й классъ.

По Прибалтійской Коммисіи регулированія: Производители регулированія.—По Управленію Государственными Имуществами въ Прибалтійскихъ губерніяхъ: Коронные Посредники по сервитутнымъ дѣламъ (а).—По Лисинскому Учебному Лѣсничеству: Старшій Надзиратель; Лѣсничій (б).—По Боржомскому казенному имѣнію: Управляющій (в).—По Кавказскому Обществу Сельскаго Хозяйства: Помощникъ Секретаря (г).

(а) 1869 Дек. 23, собр. узак. 1870 г., № 38, шт.—(б) 1869 Окт. 14, собр. узак., № 756, шт.—(в) 1869 Окт. 20, собр. узак., № 802.—(г) 1870 Февр. 2, собр. узак., № 187.

VIII-й классъ.

По Лѣсному Департаменту: Старшіе Топографы (а).—По Управленію Государственными Имуществами въ Прибалтійскихъ губерніяхъ: Чиновники особыхъ порученій; Секретарь Канцеляріи; Дѣлопроизводитель Лѣснаго Отдѣленія; Гражданскій Инженеръ; Переводчикъ (б).—По Прибалтійской Коммисіи регулированія: Дѣлопроизводитель Коммисіи; Повѣрочные Землемѣры.—По Управленію Государственными Имуществами въ Прибалтійскихъ губерніяхъ: Дѣлопроизводитель регуляціоннаго стола (в).—По Лисинскому Учебному Лѣсничеству: Дѣлопроизводитель; Бухгалтеръ, онъ же Казначей; Архитекторъ; Экзекуторъ (г).—По Боржомскому казенному имѣнію: Помощникъ Управляющаго (д).

(а) 1869 Дек. 30, собр. узак. 1870 г., № 68, шт.—(б) 1869 Дек. 23, собр. узак. 1870 г., № 52, росп.—(в) 1869 Дек. 23, собр. узак. 1870 г., № 38, шт.—(г) 1869 Окт. 14, собр. узак., № 756, шт.—(д) 1869 Окт. 20, собр. узак., № 802.

IX-й классъ.

По Лѣсному Департаменту: Топографы (а).—По Управленію Государственными Имуществами въ Прибалтійскихъ губерніяхъ: Помощникъ Секретаря, онъ же Архиваріусъ и Экзекуторъ; Столоначальники; Бухгалтеры; Землемѣръ (б).—По Прибалтійской Коммисіи регулированія: Помощники Производителей регулированія; Помощникъ Дѣлопроизводителя Коммисіи; Старшіе Землемѣры.—По Управленію Государственными Имуществами въ Прибалтійскихъ губерніяхъ: Помощникъ Дѣлопроизводителя регуляціоннаго стола (в).—По Лисинскому Учебному Лѣсничеству: Преподаватели (г).

(а) 1869 Дек. 30, собр. узак. 1870 г., № 68, шт.—(б) 1869 Дек. 23, собр. узак. 1870 г., № 52, росп.—(в) 1869 Дек. 23, собр. узак. 1870 г., № 38, шт.—(г) 1869 Окт. 14, собр. узак., № 756, шт.

X-й классъ.

По Лѣсному Департаменту: Старшіе Межевщики (а).—По Управленію Государственными Имуществами въ Прибалтійскихъ губерніяхъ: Помощники Столоначальниковъ; Помощники Бухгалтеровъ (б).—По Прибалтійской Коммисіи регулированія: Младшіе Землемѣры.—По Управленію Государственными Имуществами въ Прибалтійскихъ губерніяхъ: Письмоводители для производства дѣлъ въ третейскихъ судахъ (в).

(а) 1869 Дек. 30, собр. узак. 1870 г., № 68, шт.—(б) 1869 Дек. 23, собр. узак. 1870 г., № 52, росп.—(в) 1869 Дек. 23, собр. узак. 1870 г., № 38, шт.

XII-й классъ.

По Лѣсному Департаменту: Межевщики.

1869 Дек. 30, собр. узак. 1870 г., № 68, шт.

XIV-й классъ.

По Лисинскому Учебному Лѣсничеству: Завѣдующій аптекою.

1869 Окт. 14, собр. узак., № 756, шт.

По Министерству Внутреннихъ Дѣлъ.

V-й классъ.

По Максимиліановской лечебницѣ для приходящихъ: Директоръ (а). — По Врачебнымъ Отдѣленіямъ Губернскихъ Правленій, Оренбургскаго Губернскаго Управленія и Бессарабскаго Областнаго Правленія: Инспекторы (б).— По Крестовоздвиженской Общинѣ Сестеръ Милосердія: Главный Врачъ (в).— По почтовымъ учрежденіямъ Западной и Восточной Сибири: Управляющіе почтовою частію (г).

(а) 1869 Іюн. 27, собр. узак., № 576, шт. — (б) 1869 Окт. 14, собр. узак., № 757, шт. — (в) 1870 Март. 20, собр. узак., № 301, шт.—(г) 1870 Окт. 27, собр. узак., № 839, шт.

VI-й классъ.

По Медицинскому Совѣту: Депутаты отъ С.-Петербургскаго Фармацевтическаго Общества (а). — По Максимиліановской лечебницѣ для приходящихъ: Члены Попечительнаго Комитета; Помощники Директора изъ Ординаторовъ; Завѣдующіе отдѣленіями (б).—По Редакціи вѣдомостей С.-Петербургской городской полиціи: Редакторъ (в). — По Крестовоздвиженской Общинѣ Сестеръ Милосердія: Помощникъ Главнаго Врача; Почетные Члены благотворители (г).—По Врачебнымъ Отдѣленіямъ Губернскихъ Правленій, Оренбургскаго Губернскаго Управленія и Бессарабскаго Областнаго Правленія: Помощники Инспекторовъ (д).—По управленію перевозкою почтъ по желѣзнымъ дорогамъ: Завѣдывающіе перевозкою почтъ (е).—По почтовымъ учрежденіямъ Восточной Сибири: Помощникъ Управляющаго почтовою частію.—Почтмейстеры Губернскихъ, Областныхъ и Пограничныхъ Конторъ (ж).—По Пермской Экспедиціи о ссыльныхъ: Совѣтникъ Губернскаго Правленія, завѣдывающій Экспедиціею о ссыльныхъ (з).—По управленію ссыльно-каторжными Нерчинскихъ заводовъ: Завѣдывающій Нерчинскими ссыльно-каторжными (и). — По временному отдѣленію Тифлисской городской полиціи: Управляющій временнымъ отдѣленіемъ (і).

(а) 1870 Мая 23, собр. узак., № 487. — (б) 1869 Іюн. 27, собр. узак., № 576, шт. и прим: 9.— (в) 1869 Ноябр. 21, собр. узак., № 890.—(г) 1870 Март. 20, собр. узак., № 301, шт.—(д)—1869 Окт. 14, собр. узак., № 757, шт.—(е) 1869 Мая 28, собр. узак., № 499.—(ж) 1870 Окт. 27, собр. узак., № 839, шт. — (з) 1869 Дек. 23, собр. узак. 1870 г., № 119, шт. — (и) 1869 Март. 4, собр. узак., № 336, росп.—(і) 1870 Авг. 30, собр. узак., № 724, шт.

VII-й классъ.

По Максимиліановской лечебницѣ для приходящихъ: Старшіе Ординаторы (а). — По Редакціи вѣдомостей С.-Петербургской городской полиціи: Помощникъ Редактора (б). — По Крестовоздвиженской Общинѣ Сестеръ Милосердія: Старшіе Ординаторы; Секретарь (в).— По Канцеляріи Главнаго Инспектора для наблюденія за передвиженіемъ арестантскихъ партій по линіямъ желѣзныхъ дорогъ: Дѣлопроизводитель (г).—По хозяйственному управленію Странноприимнаго Дома Графа Шереметева въ Москвѣ: Помощники Главнаго Смотрителя (д). — По Врачебнымъ Отдѣленіямъ Губернскихъ Правленій, Оренбургскаго Губернскаго Управленія и Бессарабскаго Областнаго Правленія: Фармацевты (е). — По почтовымъ учрежденіямъ Западной и Восточной Сибири: по Губернскимъ и Областнымъ Конторамъ: Помощники Управляющихъ, завѣдывающіе Экспедиціями спеціальнаго почтоваго дѣла и Помощники Областныхъ Почтмейстеровъ.—По Уѣзднымъ Конторамъ перваго класса: Почтмейстеры (ж).—По управленію перевозкою почтъ по желѣзнымъ дорогамъ: Помощники Завѣдывающихъ перевозкою почтъ (з).—Управляющій минеральными водами въ Тифлисской губерніи (и).—По Виленской и Илецкой каторжнымъ тюрьмамъ: Смотрители (і).—По управленію Новобѣлгородскою и Новоборисоглѣбскою тюрьмами въ Харьковской губерніи: Смотритель (к).

(а) 1869 Іюн. 27, собр. узак., № 576, шт. — (б) 1869 Ноябр. 21, собр. узак., № 890. — (в) 1870 Март. 20, собр. узак., № 301, шт. и прим. 2.—(г) 1870 Іюл. 26, собр. узак., № 773.—(д) 1870 Іюл. 24, собр. узак., № 650, росп.—(е) 1869 Окт. 14, собр. узак., № 757, шт.—(ж) 1870 Окт. 27, собр. узак., № 839, шт.—(з) 1869 Мая 28, собр. узак., № 499.—(и) 1869 Мая 17, собр. узак., № 459.—(і) 1870 Мая 17, собр. узак., № 519, росп.—(к) 1869 Апр. 18, собр. узак., № 399.

VIII-й классъ.

По Максимиліановской лечебницѣ для приходящихъ: Младшіе и сверхштатные Ординаторы; Секретарь; Завѣдывающій аптекою (а).—По Крестовоздвиженской Общинѣ Сестеръ Милосердія: Младшіе Ординаторы (б).—Смотритель дома управленія Московскихъ телеграфныхъ отдѣленій и Московской станціи (в).—По хозяйственному управленію Странноприимнаго Дома Графа Шереметева въ Москвѣ: Секретарь при Попечителѣ (г).—По исправительнымъ арестантскимъ отдѣленіямъ: Начальники исправительныхъ отдѣленій (д).—По Врачебнымъ Отдѣленіямъ Губернскихъ Правленій, Оренбургскаго Губернскаго Управленія и Бессарабскаго Областнаго Правленія: Дѣлопроизводители (е).—По почтовымъ учрежденіямъ Западной и Восточной Сибири: по Губернскимъ и Областнымъ Конторамъ: Экспеди-

торы по распорядительной части; Бухгалтеры; Чиновники особыхъ порученій.—По Уѣзднымъ Почтовымъ перваго класса Конторамъ: Помощники Почтмейстеровъ. — Втораго класса Конторамъ: Почтмейстеры.—Помощникъ Почтмейстера Кяхтинской пограничной конторы (ж). — По управленію перевозкою почтъ по желѣзнымъ дорогамъ: Разъѣздные чиновники (з).—По Виленской и Илецкой каторжнымъ тюрьмамъ: Врачи (и).—По временному отдѣленію Тифлисской городской полиціи: Исполнительные полицейскіе чиновники (і).—По Тифлисской городской строительной части при Строительномъ Отдѣленіи Тифлисскаго Губернскаго Правленія: Младшіе Архитекторы; Младшій Инженеръ; Землемѣръ; Бухгалтеръ, онъ же Казначей для вспомогательнаго капитала (к).—По сельской врачебной части въ губерніяхъ: Уѣздные Сельскіе Врачи (л).—По управленію Новобѣлгородскою и Новоборисоглѣбскою тюрьмами въ Харьковской губерніи: Врачъ (м).—По управленію ссыльно-каторжными въ Нерчинскихъ заводахъ: Чиновникъ особыхъ порученій; — Въ Петровскомъ заводѣ: Полицеймейстеръ (н).—Городовой Архитекторъ въ городахъ Телавѣ и Сигнахѣ (Тифлисской губерніи) (о). — Ахалкалако-Ахалцыхскій Городовой Архитекторъ (п).

(а) 1869 Іюн. 27, собр. узак., № 576, Уст. § 33, прим.; шт. прим. 3.—(б) 1870 Март. 20, собр. узак., № 301, шт., прим. 2.—(в) 1870 Февр. 3, собр. узак., № 189, шт.—(г) 1870 Іюл. 24, собр. узак., № 650, росп.—(д) 1870 Март. 31, собр. узак., № 403, мн. Гос. Сов., ст. 3.—(е) 1869 Окт. 14, собр. узак., № 757, шт.—(ж) 1870 Окт. 27, собр. узак., № 839, шт.—(з) 1869 Мая 28, собр. узак., № 499.—(и) 1870 Мая 17, собр. узак., № 519, росп.—(і) 1870 Авг. 30, собр. узак., № 724, шт.—(к) 1869 Ноябр. 13, собр. узак., № 850.—(л) 1868 Дек. 24, собр. узак. 1869 г., № 39. — (м) 1869 Апр. 18, собр. узак., № 399.—(н) 1869 Март. 4, собр. узак., № 336, росп.—(о) 1870 Окт. 17, собр. узак., № 808.—(п) 1869 Дек. 23, собр. узак. 1870 г., № 41.

IX-й классъ.

По Максимиліановской лечебницѣ для приходящихъ: Бухгалтеръ; Смотритель (а).—По хозяйственному управленію Страннопріимнаго Дома Графа Шереметева въ Москвѣ: Бухгалтеръ (б). — По исправительнымъ арестантскимъ отдѣленіямъ: Помощники Начальниковъ сихъ отдѣленій (в). — По почтовымъ учрежденіямъ Западной и Восточной Сибири: по Губернскимъ и Областнымъ Конторамъ: Помощники Завѣдывающихъ Экспедиціями спеціальнаго почтоваго дѣла.—Дѣлопроизводитель управленія почтовою частью Восточной Сибири. — Пріемщикъ и Письмоводитель Читинской Областной Конторы. — Пріемщикъ и Бухгалтеръ Кяхтинской Пограничной Конторы.—Помощники Почтмейстеровъ Уѣздныхъ втораго класса Конторъ.—Почтмейстеры Уѣздныхъ третьяго и четвертаго класса Конторъ (г). — По Пермской Экспедиціи о ссыльныхъ: Дѣлопроизводители (д). — По Тифлисской городской строительной части при Строительномъ Отдѣленіи Тифлисскаго Губернскаго Правленія: Дѣлопроизводитель (е). — По временному отдѣленію Тифлисской городской полиціи: Дѣлопроизводители; Счетный чиновникъ (ж). — По управленію ссыльно-каторжными въ Нерчинскихъ заводахъ: Дѣлопроизводитель; Казначей, онъ же Бухгалтеръ; Старшій Смотритель тюрьмы; Смотритель цеховъ. — Въ Петровскомъ заводѣ: Смотритель тюрьмы (з). — По сельской врачебной части въ губерніяхъ: Ветеринарные Врачи (и).

(а) 1869 Іюн. 27, собр. узак., № 576, шт.—(б) 1870 Іюл. 24, собр. узак., № 650, росп. — (в) 1870 Март. 31, собр. узак., № 403, мн. Гос. Сов., ст. 3. — (г) 1870 Окт. 27, собр. узак., № 839, шт.—(д) 1869 Дек. 23, собр. узак. 1870 г., № 119, шт. — (е) 1869 Ноябр. 13, собр. узак., № 850. — (ж) 1870 Авг. 30, собр. узак., № 724, шт.—(з) 1869 Март. 4, собр. узак., № 336, росп.—(и) 1868 Дек. 24, собр. узак. 1869 г., № 39.

X-й классъ.

По хозяйственному управленію Страннопріимнаго Дома Графа Шереметева въ Москвѣ: Канцелярскій чиновникъ (на правахъ журналиста) (а). — По Канцеляріи Начальника Бессарабской области: Младшій Помощникъ Правителя Канцеляріи (б).—По Пермской Экспедиціи о ссыльныхъ: Помощники Дѣлопроизводителей (в). — По Врачебнымъ Отдѣленіямъ Губернскихъ Правленій, Оренбургскаго Губернскаго Управленія и Бессарабскаго Областнаго Правленія: Помощники Дѣлопроизводителей (г). — По почтовымъ учрежденіямъ Западной и Восточной Сибири: По Губернскимъ и Областнымъ Конторамъ: Помощники Экспеди-

торовъ по распорядительной части; Счетные Чиновники.—Письмоводитель Кяхтинской Пограничной Конторы.—Пріемщики Уѣздныхъ Почтовыхъ Конторъ и Почтовыхъ Отдѣленій. — Помощники Почтмейстеровъ Уѣздныхъ третьяго класса Конторъ (д). — По Виленской и Илецкой каторжнымъ тюрьмамъ: Экономы (е).—По управленію Новобѣлгородскою и Новоборисоглѣбскою тюрьмами въ Харьковской губерніи: Экономъ (ж). — По управленію ссыльно-каторжными въ Нерчинскихъ заводахъ: Помощникъ Казначея; Младшій Смотритель тюрьмы; Помощникъ Смотрителя цеховъ; Смотритель богадѣльни (з). — По временному отдѣленію Тифлисской городской полиціи: Помощники Дѣлопроизводителей (и).

(а) 1870 Іюл. 24, собр. узак., № 650, росп. — (б) 1869 Дек. 1, собр. узак., № 907. — (в) 1869 Дек. 23, собр. узак. 1870 г., № 119, шт. — (г) 1869 Окт. 14, собр. узак., № 757, шт. — (д) 1870 Окт. 27, собр. узак., № 839, шт. — (е) 1870 Мая 17, собр. узак., № 519, росп.—(ж) 1869 Апр. 18, собр. узак., № 399.—(з) 1869 Март. 4, собр. узак., № 336, росп.—(и) 1870 Авг. 30, собр. узак., № 724, шт.

XII-й классъ.

По хозяйственному управленію Странноприимнаго Дома Графа Шереметева въ Москвѣ: Канцелярскіе чиновники (а). — По Канцеляріи Начальника Бессарабской области: Счетный Чиновникъ (б).—По почтовымъ учрежденіямъ Западной и Восточной Сибири: по Губернскимъ и Областнымъ Конторамъ: Старшіе Сортировщики и канцелярскіе служители.—По Уѣзднымъ Конторамъ: Старшіе Сортировщики и Сортировщики.—Надзиратель Тобольскаго Почтоваго Отдѣленія (в).

(а) 1870 Іюл. 24, собр. узак., № 650, росп.—(б) 1865 Іюн. 8 (42180) шт.; 1869 Дек. 1, собр. узак., № 907. — (в) 1870 Окт. 27, собр. узак., № 839, шт.

XIV-й классъ.

По почтовымъ отдѣленіямъ Западной и Восточной Сибири: Младшіе Сортировщики Губернскихъ, Областныхъ, Пограничной и Уѣздныхъ Конторъ.—Смотрители Почтовыхъ Станцій (а). — По Тифлисской городской богадѣльнѣ: Лекарскій Помощникъ (б).

(а) 1870 Окт. 27, собр. узак., № 839, шт. — (б) 1869 Іюл. 25, собр. узак., № 605, уст., § 6.

По Министерству Иностранныхъ Дѣлъ.

V-й классъ.

По Дипломатической Миссіи въ Пекинѣ: Первый Драгоманъ (а).—По Консульству въ Японіи: Повѣренный въ дѣлахъ, онъ же Генеральный Консулъ (б).

(а) 1870 $\frac{\text{Мая 24}}{\text{Іюн. 5}}$, собр. узак., № 536, шт.—(б) 1870 $\frac{\text{Мая 24}}{\text{Іюн. 5}}$, собр. узак., № 537, шт.

VI-й классъ.

По Генеральному Консульству въ Пештѣ: Генеральный Консулъ (а).—По Консульству въ Хакодате: Консулъ (б).—Пограничный Комиссаръ въ Южно-Усурійскомъ краѣ (в).

(а) 1870 Іюн. 4, собр. узак., № 551.—(б) 1870 $\frac{\text{Мая 24}}{\text{Іюн. 5}}$, собр. узак., № 537, шт.—(в) 1869 Ноябр. 12, собр. узак., № 848, шт.

VII-й классъ.

По Дипломатической Миссіи въ Пекинѣ: Секретарь.

1870 $\frac{\text{Мая 24}}{\text{Іюн. 5}}$, собр. узак., № 536, шт.

VIII-й классъ.

По Генеральному Консульству въ Пекинѣ: Секретарь (а).—По Дипломатической Миссіи въ Пекинѣ: Второй Драгоманъ; Врачъ (б).—По Консульству въ Японіи: Секретарь, онъ же Вице-Консулъ (в).

(а) 1870 Іюн. 4, собр. узак., № 531.—(б) 1870 $\frac{\text{Мая 26}}{\text{Іюн. 5}}$ собр. узак., № 524, шт.—(в) 1870 $\frac{\text{Мая 26}}{\text{Іюн. 5}}$ собр. узак., № 537, шт.

IX-й классъ.

По Дипломатической Миссіи въ Пекинѣ и по Консульству въ Японіи: Студенты.

1870 $\frac{\text{Мая 26}}{\text{Іюн. 5}}$ собр. узак., № 536, шт.; $\frac{\text{Мая 26}}{\text{Іюн. 5}}$ собр. узак., № 537, шт.

X-й классъ.

По управленію погранічнаго Комиссара въ Южно-Уссурійскомъ краѣ: Переводчикъ китайскаго языка.

1869 Ноябр. 12, собр. узак., № 843, шт.

По Министерству Народнаго Просвѣщенія.

V-й классъ.

По Канцеляріи Министра по дѣламъ Греко-Уніатскаго исповѣданія: Управляющій Канцеляріею; Чиновникъ особыхъ порученій при Министрѣ (а).—По Императорской Публичной Библіотекѣ: Помощникъ Директора (б).—По Одесскому коммерческому училищу и состоящему при немъ общеобразовательному приготовительному заведенію: Директоръ (в).—По Гимназіи при Императорскомъ Историко-Филологическомъ Институтѣ: Завѣдывающій Гимназіею (г).—По Молодечинской и Прибалтійской учительскимъ семинаріямъ и по Екатерининскому Учительскому Институту: Директоры (д).—По Коллегіи Павла Галагана въ Кіевѣ: Директоръ (е).—По Коммисіи для разбора и изданія древнихъ актовъ въ г. Вильно: Предсѣдатель (ж).

(а) 1869 Февр. 14, собр. узак., № 141, шт.—(б) 1870 Мая 12, собр. узак., № 475.—(в) 1869 Ноябр. 25, собр. узак., № 906, росп.—(г) 1870 Апр. 7, собр. узак., № 377, шт. — (д) 1870 Март. 2, собр. узак., № 255; Март. 17, собр. узак., № 300, шт.; Іюн. $\frac{6}{18}$, собр. узак., № 573, шт.—(е) 1870 Іюн. $\frac{6}{18}$, собр. узак., № 584.—(ж) 1869 Ноябр. 17, собр. узак., № 860.

VI-й классъ.

По Канцеляріи Министра по дѣламъ Греко-Уніатскаго исповѣданія: Старшій Секретарь (а).—По Императорской Публичной Библіотекѣ: Библіотекари (б).—По Московскому Публичному и Румянцовскому Музеуму: Библіотекари отдѣленій; Хранитель рукописей и славянскихъ старопечатныхъ книгъ; Секретарь (в).—По Одесскому коммерческому училищу и состоящему при немъ общеобразовательному приготовительному заведенію: Инспекторъ (г).—По Гимназіи при Императорскомъ Историко-Филологическомъ Институтѣ: Наставники-Руководители (д).—По Гольдингенской Гимназіи: Директоръ, онъ же Старшій Учитель (е).—По народнымъ училищамъ: Инспекторы (ж).

(а) 1869 Февр. 14, собр. узак., № 141, шт.—(б) 1870 Мая 12, собр. узак., № 475.—(в) 1869 Мая 28, собр. узак., № 447, росп.—(г) 1869 Ноябр. 25, собр. узак., № 908, росп.—(д) 1870 Апр. 7, собр. узак., № 377, шт.—(е) 1870 Окт. 6, собр. узак., № 799, шт.—(ж) 1869 Мая 26, собр. узак., № 410; Мая 29, собр. узак., № 412; 1870 Февр. 2, собр. узак., № 186; Мая 4, собр. узак., № 451.

VII-й классъ.

По Императорской Публичной Библіотекѣ: Регистраторъ; Завѣдывающій читальною залою; Завѣдывающій хозяйственною частью (а).—По Московскому Публичному и Румянцовскому

Музеумамъ: Хранители отдѣленій (б).—По Коммиссіи для разбора и изданія древнихъ актовъ въ г. Вильно: Члены (в).—По Іоганнишкельской учебной фермѣ: Управляющій (г).

(а) 1870 Мая 12, собр. узак., № 475.—(б) 1869 Мая 28, собр. узак., № 447, росп. — (в) 1869 Ноябр. 17, собр. узак., № 860.—(г) 1869 Іюн. 3, собр. узак., № 507.

VIII-й классъ.

По Канцеляріи Министра по дѣламъ Греко-Уніатскаго исповѣданія: Секретари (а).—По Московскому Публичному и Румянцовскому Музеумамъ: Помощники Библіотекарей; Смотритель и Казначей (б).—По Одесскому Коммерческому Училищу и состоящему при немъ общеобразовательному приготовительному заведенію: Учители наукъ и иностранныхъ языковъ (в). —По Гимназіи при Императорскомъ Историко-Филологическомъ Институтѣ: Воспитатели (г).— По Молодечнянской и Прибалтійской учительскимъ семинаріямъ и по Екатерининскому Учительскому Институту: Наставники (д).—По Коллегіи Павла Галагана въ Кіевѣ: Воспитатели; Врачъ (е).—По городскимъ училищамъ въ губерніяхъ Кіевской, Подольской и Волынской: Смотрители (ж).

(а) 1869 Февр. 14, собр. узак., № 141, шт.—(б) 1869 Мая 28, собр. узак., № 447, росп.—(в) 1869 Ноябр. 29, собр. узак., № 908, росп.—(г) 1870 Апр. 7, собр. узак., № 877, шт.—(д) 1870 Март. 2, собр. узак., № 255; Март. 17, собр. узак., № 300, шт.; Іюн. 9/18, собр. узак., № 573 шт.—(е) 1870 Іюн. 9/18, собр. узак., № 584.—(ж) 1869 Мая 28, собр. узак., № 410, пол., ст. 21.

IX-й классъ.

По Императорской Публичной Библіотекѣ: Помощники Завѣдывающаго читальною залою (а).—По Московскому Публичному и Румянцовскому Музеумамъ: Дежурные въ читальнѣ (б).—По Одесскому Коммерческому Училищу и состоящему при немъ общеобразовательному приготовительному заведенію: Надзиратели или Репетиторы; Учители чистописанія и черченія (в).—По Гимназіи при Императорскомъ Историко-Филологическомъ Институтѣ: Учитель чистописанія, рисованія и черченія (г).—По Гольдингенской Гимназіи: Старшіе Учители (д).—По Анапскому начальному училищу: Смотритель, онъ же и Учитель (е).—По Новороссійскому начальному училищу: Смотритель, онъ же и Учитель (ж). — По Іоганнишкельской учебной фермѣ: Помощникъ Управляющаго (з).

(а) 1870 Мая 12, собр. узак., № 475.—(б) 1869 Мая 28, собр. узак., № 447, росп.—(в) 1869 Ноябр. 29, собр. узак., № 908, росп.—(г) 1870 Апр. 7, собр. узак., № 877, шт.—(д) 1870 Окт. 6, собр. узак., № 799, шт.—(е) 1870 Авг. 12, собр. узак., № 675.—(ж) 1869 Дек. 23, собр. узак. 1870 г., № 40.—(з) 1869 Іюн. 3, собр. узак., № 507.

X-й классъ.

По Московскому Публичному и Румянцовскому Музеумамъ: Чиновники для письма (а).—По Одесскому Коммерческому Училищу и состоящему при немъ общеобразовательному приготовительному заведенію: Письмоводитель, онъ же Смотритель дома (б).—По Гольдингенской Гимназіи: Младшіе Учители (в).—По Коллегіи Павла Галагана въ Кіевѣ: Письмоводитель (г).—По начальному училищу грамотности и ремеслъ въ г. Петровскѣ, Дагестанской области: Учитель (д).

(а) 1869 Мая 28, собр. узак., № 447, росп.—(б) 1869 Ноябр. 29, собр. узак., № 908, росп.—(в) 1870 Окт. 6, собр. узак., № 799, шт.—(г) 1870 Іюн. 9/18, собр. узак., № 584.—(д) 1870 Авг. 30, собр. узак., № 703.

XII-й классъ.

По Канцеляріи Министра по дѣламъ греко-уніатскаго исповѣданія: канцелярскіе чиновники (а).—По городскимъ училищамъ въ губерніяхъ Кіевской, Подольской и Волынской: Учители математики и географіи (б).

(а) 1869 Февр. 14, собр. узак., № 141, шт.—(б) 1869 Мая 28, собр. узак., № 410, пол., п. 21.

XIV-й классъ.

По городскимъ училищамъ въ губерніяхъ Кіевской, Подольской и Волынской: Учители чистописанія, рисованія и черченія; Учители приготовительныхъ классовъ.

1869 Мая 26, собр. узак., № 410, пол., п. 21.

По вѣдомству Духовныхъ Дѣлъ Православнаго Исповѣданія.

V-й классъ.

По Канцеляріи Грузино-Имеретинской Святѣйшаго Синода Конторы: Прокуроръ, онъ же Управляющій Канцеляріею.

1869 Іюл. 7, собр. узак., № 613, шт.

VII-й классъ.

По Духовнымъ Консисторіямъ: Секретари.

1869 Март. 25, собр. узак., № 311, шт.

VIII-й классъ.

По Канцеляріи Грузино-Имеретинской Святѣйшаго Синода Конторы: Секретарь; Архитекторъ (а).—По Духовнымъ Консисторіямъ: Секретарь при Архіереѣ (б).

(а) 1869 Іюл. 7, собр. узак., № 613, шт.—(б) 1869 Март. 25, собр. узак., № 311, шт.; Ноябр. 4, собр. узак., № 1001, шт.; 1871 Мая 6, свѣд. дух. вѣд., № 1602.

IX-й классъ.

По Канцеляріи Грузино-Имеретинской Святѣйшаго Синода Конторы: Бухгалтеръ, онъ же Казначей и Экзекуторъ; Столоначальники; Архиваріусъ, онъ же и Регистраторъ (а).—По Духовнымъ Консисторіямъ: Столоначальники; Казначеи, они же Смотрители домовъ; Помощники Секретаря при Архіереѣ (б).

(а) 1869 Іюл. 7, собр. узак., № 613, шт. — (б) 1869 Март. 25, собр. узак., № 311, шт.; 1871 Мая 6, свѣд. дух. вѣд., № 1602.

X-й классъ.

По Канцеляріи Грузино-Имеретинской Святѣйшаго Синода Конторы: Переводчики (а). — По Духовнымъ Консисторіямъ: Регистраторы; Архиваріусы (б).

(а) 1869 Іюл. 7, собр. узак., № 613, шт.—(б) 1869 Март. 25, собр. узак., № 311, шт.

XII-й классъ.

По Канцеляріи Грузино-Имеретинской Святѣйшаго Синода Конторы: канцелярскіе чиновники.

1869 Іюл. 7, собр. узак., № 613, шт.

По Министерству Путей Сообщенія.

V-й классъ.

По Главному Управленію Намѣстника Кавказскаго: по управленію Закавказской желѣзной дороги: Помощникъ Начальника Управленія, онъ же Инспекторъ дороги по работамъ, производимымъ Обществомъ; Главный Инженеръ; Начальникъ работъ.

1869 Мая 6, собр. узак., № 417, росп.

VI-й классъ.

По Департаменту желѣзныхъ дорогъ: Старшій Бухгалтеръ (а).—По Главному Управленію Намѣстника Кавказскаго: по управленію Закавказской желѣзной дороги: Помощникъ Инспектора; Дѣлопроизводители Канцеляріи; Начальникъ дистанціи (отдѣленія) (б).

(а) 1870 Окт. 1, собр. узак., № 776.—(б) 1869 Мая 6, собр. узак., № 417, росп.

VII-й классъ.

По Главному Управленію Намѣстника Кавказскаго: по управленію Закавказской желѣзной дороги: Старшій Бухгалтеръ.

1869 Мая 6, собр. узак., № 417, росп.

VIII-й классъ.

По Главному Управленію Намѣстника Кавказскаго: по управленію Закавказской желѣзной дороги: Дѣлопроизводители Канцеляріи; Младшій Бухгалтеръ; Помощникъ Начальника дистанціи; Отдѣльный Производитель работъ и Техникъ.

1869 Мая 6, собр. узак., № 417, росп.

IX-й классъ.

По Округамъ Министерства Путей Сообщенія: Судоходные Начальники (а).—По Главному Управленію Намѣстника Кавказскаго: по управленію Закавказской желѣзной дороги: Регистраторъ; Отдѣльный Производитель работъ и Техникъ; Письмоводитель Канцеляріи Начальника работъ; Бухгалтеръ Канцеляріи Начальника дистанціи (б).—Начальники заставъ шоссейно-дорожнаго сбора на транзитныхъ дорогахъ въ Закавказскомъ краѣ (в).

(а) 1870 Апр. 22, собр. узак., № 398.—(б) 1869 Мая 6, собр. узак., № 417, росп.—(в) 1870 Окт. 6, собр. узак., № 800, шт.

X-й классъ.

По Главному Управленію Намѣстника Кавказскаго: по управленію Закавказской желѣзной дороги: Завѣдывающій мастерскими и цейхгаузами.

1869 Мая 6, собр. узак., № 417, росп.

По Управленію Государственнаго Коннозаводства.

VI-й классъ.

По Оренбургскому конскому разсаднику и заводской конюшнѣ: Управляющій.

1869 Окт. 21, собр. узак., № 765, шт.

VII-й классъ.

По Оренбургскому конскому разсаднику и заводской конюшнѣ: Помощникъ Управляющаго.

1869 Окт. 21, собр. узак., № 765, шт.

VIII-й классъ.

По Оренбургскому конскому разсаднику и заводской конюшнѣ: Старшій Ветеринаръ при разсадникѣ.

1869 Окт. 21, собр. узак., № 765, шт.

X-й классъ.

По Оренбургскому конскому разсаднику и заводской конюшнѣ: Младшій Ветеринаръ при депо; Дѣлопроизводитель.

1869 Окт. 21, собр. узак., № 765, шт.

По Государственному Контролю.

VI-й классъ.

По Временной Контрольной Экспедиціи для окончанія ревизіи счетовъ прежняго, по 1865 годъ, времени: Оберъ-Контролеры.

1869 Дек. 31, собр. узак. 1870 г., № 57.

VII-й классъ.

По Временной Контрольной Экспедиціи для окончанія ревизіи счетовъ прежняго, по 1865 годъ, времени: Старшіе Контролеры; Секретарь.

1869 Дек. 31, собр. узак. 1870 г., № 57.

VIII-й классъ.

По Временной Контрольной Экспедиціи для окончанія ревизіи счетовъ прежняго, по 1865 годъ, времени: Младшіе Контролеры.

1869 Дек. 31, собр. узак. 1870 г., № 57.

IX-й классъ.

По Временной Контрольной Экспедиціи для окончанія ревизіи счетовъ прежняго, по 1865 годъ, времени: Журналистъ.

1869 Дек. 31, собр. узак. 1870 г., № 57.

По вѣдомству Императорскаго Человѣколюбиваго Общества.

V-й классъ.

По Дому Воспитанія: Директоръ; Почетный Попечитель.

1869 Іюн. 3, собр. узак., № 535, шт.

VI-й классъ.

По Дому Воспитанія: Почетные Блюстители.

1869 Іюн. 3, собр. узак., № 535, шт.

VII-й классъ.

По Дому Воспитанія: Врачъ.

1869 Іюн. 3, собр. узак., № 535, шт.

VIII-й классъ.

По Дому Воспитанія: Старшіе Преподаватели; Старшій Воспитатель; Классные Воспитатели.

1869 Іюн. 3, собр. узак., № 535, шт.

X-й классъ.

По Дому Воспитанія: Письмоводитель; Экономъ.
1869 Іюн. 3, собр. узак., № 535. шт.

XII-й классъ.

По Дому Воспитанія: Младшіе Преподаватели; Классные Воспитатели.
1869 Іюн. 3, собр. узак., № 535, шт.

По учрежденіямъ Императрицы Маріи, состоящимъ подъ непосредственнымъ Ихъ Императорскихъ Величествъ покровительствомъ.

V-й классъ.

По Канцеляріи С.-Петербургскаго Опекунскаго Совѣта: Директоръ, онъ же Управляющій дѣлами карточнаго сбора (а).—По Канцеляріи Московскаго Опекунскаго Совѣта: Директоръ (б).—По Канцеляріи по управленію всѣми дѣтскими пріютами, состоящей при Главноуправляющемъ Четвертымъ Отдѣленіемъ Собственной Его Величества Канцеляріи: Директоръ.—По Канцеляріи С.-Петербургскаго Совѣта дѣтскихъ пріютовъ: Правитель дѣлъ Совѣта (в).—По Контрольной Экспедиціи при Четвертомъ Отдѣленіи Собственной Его Императорскаго Величества Канцеляріи: Помощники Главнаго Контролера (г).—По Строительному Комитету состоящему при Четвертомъ Отдѣленіи Собственной Его Императорскаго Величества Канцеляріи: Предсѣдатель, онъ же Главный Архитекторъ вѣдомства Учрежденій Императрицы Маріи (д).—По Императорскимъ С.-Петербургскому и Московскому Воспитательнымъ Домамъ: Директоры; Начальники Округовъ; Главные Врачи; Чиновники особыхъ порученій при Почетныхъ Опекунахъ, управляющихъ Воспитательными Домами.—По Московскому родильному госпиталю: Директоръ, онъ же Главный Акушеръ (е).—По Московскому Коммерческому Училищу: Директоръ (ж).—Инспекторы женскихъ гимназій въ Сѣверо и Югозападныхъ краяхъ (з).—По дѣтской больницѣ Принца Петра Ольденбургскаго: Директоръ онъ же Главный Докторъ (и).

(а) 1869 Март. 15, собр. узак., № 289, шт.—(б) 1869 Мая 10, собр. узак., № 425, шт.—(в) 1869 Мая 17, собр. узак., № 430, шт.—(г) 1870 Апр. 4, собр. узак., № 406.—(д) 1870 Авг. 8, собр. узак., № 686, шт.—(е) 1869 Дек. 29, собр. узак. 1870 г., № 110, росп.; 1870 Янв. 17, собр. узак., № 136, шт.—(ж) 1870 Мая 9/14, собр. узак., № 450, п. 7.—(з) 1869 Ноябр. 29, собр. узак., № 917.—(и) 1869 Ноябр. 1, собр. узак., № 844, шт.

VI-й классъ.

По Канцеляріи С.-Петербургскаго и Московскаго Опекунскихъ Совѣтовъ: Помощники Директоровъ; Старшій Бухгалтеръ С.-Петербургскаго Опекунскаго Совѣта (а).—По Канцеляріи по управленію всѣми дѣтскими пріютами; состоящей при Главноуправляющемъ Четвертымъ Отдѣленіемъ Собственной Его Величества Канцеляріи: Помощникъ Директора; Казначей.—По Канцеляріи С.-Петербургскаго Совѣта дѣтскихъ пріютовъ: Помощникъ Правителя дѣлъ; Бухгалтеръ (б).—По Строительному Комитету состоящему при Четвертомъ Отдѣленіи Собственной Его Императорскаго Величества Канцеляріи: Члены (в).—По Императорскому Александровскому Лицею: Правитель дѣлъ (онъ же и Бухгалтеръ); Врачъ (г).—По Императорскимъ С.-Петербургскому и Московскому Воспитательнымъ Домамъ: Помощники Начальниковъ Округовъ (д).—По С.-Петербургскому Николаевскому Сиротскому Институту: Инспекторъ классовъ; Директоръ хозяйственной части; Наблюдатель по музыкальной части; Врачъ Консультантъ (е).—По С.-Петербургскому Родовспомогательному Заведенію: Ассессоръ, онъ же Акушеръ (ж).—По дѣтской и женской лечеб-

ницѣ для приходящихъ, учрежденной при дѣтскомъ пріютѣ въ память Государя Цесаревича Николая Александровича: Директоръ; Врачи Консультанты (э).—По Московскому Коммерческому Училищу: Инспекторъ классовъ (и).—По Общинѣ сестеръ милосердія Рождественской части: Члены-благотворители (і).—По Закавказскому Дѣвичьему Институту: Инспекторъ (к).

(а) 1869 Март. 15, собр. узак., № 280, шт.; Мая 10, собр. узак., № 425, шт.—(б) 1869 Мая 17 собр. узак., № 480, шт.—(в) 1870 Авг. 8, собр. узак., № 686, шт.—(г) 1869 Дек. 13, собр. узак. 1870 г., № 19.—(д) 1869 Дек. 20, собр. узак. 1870 г., № 110, росп.; 1870 Янв. 17, собр. узак., № 136, шт.—(е) 1869 Февр. 8, собр. узак., № 172, шт.—(ж) 1870 Мая 9/14, собр. узак., № 449.—(з) 1869 Дек. 20, собр. узак. 1870 г., № 34, уст., § 11 и шт.—(и) 1870 Мая 9/14, собр. узак., № 450, п. 8.—(і) 1869 Дек. 13, собр. узак. 1870 г., № 48.—(к) 1870 Ноябр. 14, собр. узак., № 940 шт.

VII-й классъ.

По Канцеляріи С.-Петербургскаго и Московскаго Опекунскихъ Совѣтовъ: Экспедиторы; Секретари; Бухгалтеры; Казначеи и Экзекуторы; Архиваріусъ С.-Петербургскаго Опекунскаго Совѣта (а).—По Канцеляріи по управленію всѣми дѣтскими пріютами, состоящей при Главноуправляющемъ Четвертымъ Отдѣленіемъ Собственной Его Величества Канцеляріи: Секретари; Чиновники при Канцеляріи (б).—По Императорскимъ С.-Петербургскому и Московскому Воспитательнымъ Домамъ: Архитекторы; Правители дѣлъ; Старшіе Врачи; Прозекторы.—Аптекари и Окружные Врачи С.-Петербургскаго Воспитательнаго Дома.—Старшіе Окружные Надзиратели (изъ врачей) и Старшій Бухгалтеръ Московскаго Воспитательнаго Дома.—Смотрители при больницахъ для служителей и питомцевъ Московскаго Воспитательнаго Дома и состоящаго при немъ родильнаго госпиталя; Старшій Врачъ, онъ же Акушеръ Московскаго родильнаго госпиталя (в).—По С.-Петербургскому Николаевскому Сиротскому Институту: Помощникъ Инспектора классовъ; Архитекторъ; Старшій Врачъ; Секретарь Правленія, онъ же Бухгалтеръ.—По малолѣтнему отдѣленію при семъ Институтѣ: Архитекторъ (г).—По С.-Петербургскому Родовспомогательному Заведенію: Репетиторъ, онъ же Библіотекарь (д).—По Александринскому Сиротскому Дому: Архитекторъ (е).—По С.-Петербургскому женскому Патріотическому Обществу: Архитекторъ (ж).—По Московскимъ учрежденіямъ вѣдомства Императрицы Маріи: Консультантъ по леченію нервныхъ болѣзней посредствомъ электричества (з).—По груднымъ отдѣленіямъ Московскаго Воспитательнаго Дома: Прозекторъ (и).—По дѣтской больницѣ Принца Петра Ольденбургскаго: Старшіе Врачи; Смотритель и Экономъ; Архитекторъ (і).—По Московскому Техническому Училищу: Архитекторъ (к).—По Московскимъ Маріинской и Павловской больницамъ: Архитекторы (л).

(а) 1869 Март. 15, собр. узак., № 280, шт.; Мая 10, собр. узак., № 425, шт.—(б) 1869 Мая 17, собр. узак., № 480, шт.—(в) 1869 Дек. 20, собр. узак. 1870 г., № 110, росп.; 1870 Янв. 17, собр. узак., № 136, шт.—(г) 1869 Февр. 8, собр. узак., № 172, шт.—(д) 1870 Мая 9/14, собр. узак., № 449.—(е) 1870 Янв. 31, собр. узак., № 244, шт.—(ж) 1869 Іюн. 3, собр. узак., № 489.—(з) 1869 Апр. 12, собр. узак., № 355.—(и) 1869 Іюн. 28, собр. узак., № 555.—(і) 1869 Ноябр. 1, собр. узак., № 844, шт.—(к) 1869 Ноябр. 29, собр. узак. 1870 г., № 2.—(л) 1870 Февр. 28, собр. узак., № 253.

VIII-й классъ.

По Канцеляріи С.-Петербургскаго и Московскаго Опекунскихъ Совѣтовъ: Журналисты; Коммисары при карточныхъ магазинахъ; Помощникъ Казначея С.-Петербургскаго и Архиваріусъ Московскаго Опекунскихъ Совѣтовъ (а).—По Канцеляріи по управленію всѣми дѣтскими пріютами, состоящей при Главноуправляющемъ Четвертымъ Отдѣленіемъ Собственной Его Величества Канцеляріи: Журналистъ, Регистраторъ и Завѣдывающій архивомъ.—По Канцеляріи С.-Петербургскаго Совѣта дѣтскихъ пріютовъ: Казначей; Чиновники при Канцеляріи.—По губернскимъ, областнымъ, городовымъ, уѣзднымъ и равнымъ имъ Попечительствамъ: Дѣлопроизводители (б).—По Строительному Комитету, состоящему при Четвертомъ Отдѣленіи Собственной Его Императорскаго Величества Канцеляріи: Контролеръ (в).—По Императорскому Александровскому Лицею: Помощникъ Правителя дѣлъ; Казначей (г).—По Императорскимъ С.-Петербургскому и Московскому

Воспитательнымъ Домамъ: Чиновники особыхъ порученій при Правленіи; Экспедиторы при раздачѣ платы воспитателямъ деревенскихъ питомцевъ; Бухгалтеры; Казначеи; Экспедиторы у пріема дѣтей; Старшіе Помощники Правителей дѣлъ; Экономы; Полицеймейстеры; Младшіе и Сверхштатные Врачи.—Лаборанты и Младшіе Окружные Врачи С.-Петербургскаго Воспитательнаго Дома.—Младшіе Окружные Надзиратели (изъ врачей) Московскаго Воспитательнаго Дома.—Младшіе и Сверхштатные Врачи Московскаго родильнаго госпиталя (д).—По С.-Петербургскому Николаевскому Сиротскому Институту: Смотритель; Младшій Врачъ; Казначей.—По малолѣтнему отдѣленію при семъ Институтѣ: Врачъ (е).—По Московскому Коммерческому Училищу: Учители наукъ и языковъ; Воспитатели (ж).—По Александринскому Сиротскому Дому: Врачъ (з). — По дѣтской больницѣ Принца Петра Ольденбургскаго: Врачи - Ассистенты; Врачъ при отдѣленіи для приходящихъ; Сверхштатный Врачъ; Аптекарь и Химикъ; Письмоводитель и Бухгалтеръ; Казначей изъ купеческаго званія (и).—По больницѣ Св. Маріи Магдалины въ С.-Петербургѣ: Младшіе Ординаторы (і).

(а) 1869 Март. 15, собр. узак., № 289, шт.; Мая 10, собр. узак., № 425, шт.—(б) 1869 Мая 17, собр. узак., № 480, шт.—(в) 1870 Янв. 24, собр. узак., № 180; Авг. 8, собр. узак., № 686, шт.—(г) 1869 Дек. 13, собр. узак. 1870 г., № 19.—(д) 1869 Іюн. 28, собр. узак., № 555; Дек. 20, собр. узак. 1870 г., № 110, росп.; 1870 Янв. 17, собр. узак., № 136, шт.—(е) 1869 Февр. 8, собр. узак., № 172, шт.—(ж) 1870 Мая 3/14, собр. узак., № 450, п. 7. — (з) 1870 Янв. 31, собр. узак., № 214, шт.—(и) 1869 Ноябр. 1, собр. узак., № 841, шт.—(і) 1869 Янв. 18, собр. узак., № 124, шт.

IX-й классъ.

По Канцеляріи С.-Петербургскаго и Московскаго Опекунскихъ Совѣтовъ: Помощники Экспедиторовъ; Помощники Секретарей; Помощники Журналистовъ; Регистраторы; Помощникъ Комиссара при Московскомъ карточномъ магазинѣ и Помощникъ Бухгалтера Московскаго Опекунскаго Совѣта (а). — По Строительному Комитету, состоящему при Четвертомъ Отдѣленіи Собственной Его Императорскаго Величества Канцеляріи: Письмоводитель (б).—По Императорскому Александровскому Лицею: Помощникъ Смотрителя дома; Смотритель больницы (в). — По Императорскимъ С.-Петербургскому и Московскому Воспитательнымъ Домамъ: Младшіе Помощники Правителей дѣлъ, они же Регистраторы; Помощники Экспедиторовъ при раздачѣ платы воспитателямъ деревенскихъ питомцевъ; Приходорасходчики; Помощники Казначеевъ; Старшіе Помощники Экспедиторовъ у пріема дѣтей; Помощники Экономовъ; Помощники Полицеймейстеровъ, они же Экзекуторы.—Надзиратель округа колоній и Помощники Бухгалтера С.-Петербургскаго Воспитательнаго Дома. — Помощники Смотрителей больницъ для служителей и питомцевъ Московскаго Воспитательнаго Дома съ состоящимъ при немъ родильнымъ госпиталемъ (г).—По С.-Петербургскому Николаевскому Сиротскому Институту: Помощникъ Смотрителя.—По малолѣтнему отдѣленію при семъ Институтѣ: Смотритель (д). — По С.-Петербургскому Родовспомогательному Заведенію: Письмоводитель (е). — По Московскому Коммерческому Училищу: Учители рисованія, черченія и чистописанія (ж).

(а) 1869 Март. 15, собр. узак., № 289, шт.; Мая 10, собр. узак., № 425, шт. — (б) 1870 Авг. 8, собр. узак., № 686, шт. — (в) 1869 Дек. 13, собр. узак. 1870 г., № 19. — (г) 1869 Дек. 20, собр. узак. 1870 г., № 110, росп.; 1870 Янв. 17, собр. узак., № 136, шт. — (д) 1869 Февр. 8, собр. узак., № 172, шт. — (е) 1870 Мая 3/14, собр. узак., № 449. — (ж) 1870 Мая 3/14, собр. узак., № 450, п. 7.

X-й классъ.

По Канцеляріи С.-Петербургскаго и Московскаго Опекунскихъ Совѣтовъ: Помощники Архиваріусовъ; Помощникъ Регистратора С.-Петербургскаго Опекунскаго Совѣта (а).—По Императорскимъ С.-Петербургскому и Московскому Воспитательнымъ Домамъ: Младшіе Помощники Экспедиторовъ у пріема дѣтей; Архиваріусы.—Аптекарскіе Помощники и Помощники Окружныхъ Врачей С.-Петербургскаго Воспитательнаго Дома (б).—По С.-Петербургскому Воспитательному Дому: Надзиратели Шлюссельбургскаго и Любанскаго округовъ (в).—По С.-Петербургскому Николаевскому Сиротскому Институту: Смотритель за учебными пособіями, онъ же Библіотекарь (г).—По Московскому Коммерческому Учи-

лицу: Учитель нѣмця (д).—По дѣтской больницѣ Принца Петра Ольденбургскаго: Аптекарскій Помощникъ (е).

(а) 1869 Март. 13, собр. узак., № 280, шт.; Мая 19, собр. узак., № 425, шт.—(б) 1869 Дек. 20, собр. узак. 1870 г., № 110, росп.; 1870 Янв. 17, собр. узак., № 126, шт.—(в) 1870 Ноябр. 24, собр. узак., № 942.—(г) 1869 Февр. 8, собр. узак., № 172, шт.—(д) 1870 Мая $^{9}/_{21}$, собр. узак., № 450, п. 7.—(е) 1869 Ноябр. 1, собр. узак., № 844, шт.

XII-й классъ.

По Императорскому С.-Петербургскому Воспитательному Дому: Смотритель при помѣщеніи дворѣ.

1869 Дек. 20, собр. узак. 1870 г., № 110, росп.

XIV-й классъ.

По С.-Петербургскому Николаевскому Сиротскому Институту и малолѣтнему отдѣленію при немъ: Зубной Врачъ (а).—По Александрійскому Сиротскому Дому: Зубной Врачъ (б).

(а) 1869 Февр. 8, собр. узак., № 172, шт.—(б) 1870 Янв. 31, собр. узак., № 244, шт.

Примѣчаніе 3.—Дополненіе 9. Къ III классу отнесены слѣдующія должности: Статсъ-Секретарей Государственной Канцеляріи (а); Чрезвычайнаго Посланника и Полномочнаго Министра по Дипломатической Миссіи въ Пекинѣ (б).

(а) 1869 Дек. 31, собр. узак. 1870 г., № 69, шт.—(б) 1870 $\frac{\text{Мая 24}}{\text{Іюн. 5}}$, собр. узак., № 536, шт.

Примѣчаніе 3.—Дополненіе 10. Къ IV классу отнесены слѣдующія должности: Исправляющихъ должности Статсъ-Секретарей Государственной Канцеляріи (а); Завѣдывающаго Управленіемъ кодификаціонныхъ работъ Морскаго Министерства (б); Директора Императорской Публичной Библіотеки (в); Помощника Завѣдывающаго желѣзными дорогами по техническо-инспекторской части (г); Начальника Управленія Закавказской желѣзной дороги (д); Управляющаго Временной Контрольной Экспедиціи для окончанія ревизіи счетовъ прежняго, по 1863 годъ, времени (е).

(а) 1869 Дек. 31, собр. узак. 1870 г., № 69, шт.—(б) 1870 Апр. 6, собр. узак., № 363, шт.—(в) 1870 Мая 12, собр. узак., № 475.—(г) 1870 Окт. 1, собр. узак., № 775.—(д) 1869 Мая 6, собр. узак., № 417, росп.—(е) 1869 Дек. 31, собр. узак. 1870 г., № 57.

Примѣчаніе 5.—Дополненіе 8. Должности Переводчиковъ при Ученомъ Комитетѣ Морскаго Министерства упразднены.

1870 Апр. 6, собр. узак., № 363.

Примѣчаніе 6.—Дополненіе 29. Чины Туркестанской Казенной Палаты сравнены въ отношеніи классовъ по должности съ соотвѣтствующими чинами Казенныхъ Палатъ Сибирскихъ губерній, а чины Областнаго и Уѣзднаго Казначействъ въ Туркестанскомъ краѣ съ чинами Казначействъ Имперіи.

1869 Іюн. 3, собр. узак., № 551.

Примѣчаніе 6.—Дополненіе 30. Чинамъ, занимающимъ въ Департаментѣ Неокладныхъ Сборовъ должности, означенныя въ приложенномъ къ статьѣ 358 росписаніи, по сему Продолженію, предоставляются права по чинопроизводству за все время назначенія ихъ на таковыя должности.

1869 Март. 28, собр. узак., № 319.

Примѣчаніе 6.—Дополненіе 31. Канцелярскимъ чиновникамъ таможенныхъ учрежденій, пользующимся правами государственной службы, зачитается въ срокъ дѣйствительной службы время, проведенное ими послѣ 20 Мая 1869 года въ таможенныхъ учрежденіяхъ безъ служебныхъ правъ.

1870 Іюн. 14, собр. узак., № 566.

Примѣчаніе 6.—Дополненіе 32. Въ 1870 году, надзоръ за частными золотыми промыслами порученъ должностнымъ лицамъ, означеннымъ въ Уставѣ о Частной Золотопромышленности (Т. VII, Особ. Прил., по сему Прод.).

1870 $\frac{\text{Мая 24}}{\text{Іюн. 5}}$, собр. узак., № 535, ст. 8, 10, 15, 17, 19.

Примѣчаніе 7.—Дополненіе 47. Классы должностей по Максиміліановской лечебницѣ для приходящихъ въ С.-Петербургѣ, показанные въ приложенномъ къ статьѣ 358 росписаніи, замѣнены означенными въ семъ Продолженіи.

1869 Іюн. 27, собр. узак., № 576, шт.

Примѣчаніе 7.—Дополненіе 48. Въ 1870 году, Минская губернія изъята изъ вѣдѣнія Главнаго Управленія Сѣверо-Западнымъ краемъ.

1870 Дек. 23, собр. узак., № 959.

Примѣчаніе 7.—Дополненіе 49. Классы должностей временнаго отдѣленія Тифлисской городской полиціи, показанные въ приложенномъ къ статьѣ 358 росписаніи (по Прод. 1869 г.), замѣнены означенными въ семъ Продолженіи.

1870 Авг. 30, собр. узак., № 724.

Примѣчаніе 7.—Дополненіе 50. Должностнымъ лицамъ городскаго общественнаго управленія тамъ, гдѣ введено въ дѣйствіе Городовое Положеніе $^{16}/_{28}$ Іюня 1870 года, не присвоивается правъ государственной службы, за исключеніемъ лишь Городскаго въ губернскихъ городахъ Секретаря, который пользуется правами государственной службы, указанными въ статьѣ 99 Особаго Приложенія къ Общему Губернскому Учрежденію (по сему Прод.).

1870 Іюн. $^{16}/_{28}$, собр. узак., № 597, пол., ст. 99.

Примѣчаніе 7.—Дополненіе 51. Тобольскій Приказъ о ссыльныхъ переведенъ въ городъ Тюмень и наименованъ Тюменьскимъ, а Казанская Экспедиція о ссыльныхъ упразднена.

1869 Дек. 23, собр. узак. 1870 г., № 119.

Примѣчаніе 7.—Дополненіе 52. Учрежденное при Тифлисскомъ городскомъ общественномъ управленіи строительное отдѣленіе присоединено къ строительному отдѣленію Тифлисскаго Губернскаго Правленія. Должность Начальника работъ упразднена.

1869 Ноябр. 13, собр. узак., № 850.

Примѣчаніе 7.—Дополненіе 53. Должности Начальника почтоваго округа Западной Сибири и состоявшаго при немъ чиновника упразднены.

1870 Окт. 27, собр. узак., № 839, мн. Гос. Сов., п. 3.

Примѣчаніе 7.—Дополненіе 54. Переданное, въ 1866 году, въ вѣдѣніе Министерства Внутреннихъ Дѣлъ изъ Министерства Государственныхъ Имуществъ Управленіе бывшаго Главнаго Медика сего Министерства упразднено.

1870 Іюл. 18, собр. узак., № 632.

Примѣчаніе 8.—Дополненіе 12. Классы должностей по Дипломатической Миссіи въ Пекинѣ, показанные въ приложенномъ къ статьѣ 358 росписаніи, замѣнены означенными въ семъ Продолженіи.

1870 $\frac{\text{Мая 24}}{\text{Іюн. 5}}$, собр. узак., № 536, шт.

Примѣчаніе 8.—Дополненіе 13. Консульство въ Тянь-Цзинѣ преобразовано въ Генеральное Консульство.

1869 Окт. 20, собр. узак., № 779.

Примѣчаніе 8.—Дополненіе 14. Вице-Консульство въ Черновицахъ переименовано въ Консульство.

1869 Мая 20, собр. узак., № 460.

Примѣчаніе 9.—Дополненіе 15. Министру Путей Сообщенія предоставляется утверждать собственною властію классы должностей при учрежденіи Правительственныхъ Инспекцій на строющихся и на оконченныхъ желѣзныхъ дорогахъ, а именно: на большихъ линіяхъ должности Инспекторовъ относить къ V классу, а на прочихъ къ VI классу; Помощниковъ ихъ однимъ классомъ ниже Инспекторовъ, и Участковыхъ Инспекторовъ къ VIII классу.

1869 Авг. 19, собр. узак., № 661.

Примѣчаніе 9.—Дополненіе 10. Въ 1869 году, Комитетъ для устройства Либавскаго порта закрытъ.

1869 Авг. 17, собр. узак., № 669.

Примѣчаніе 13 (по Прод. 1863 г.).—Дополненіе 11. Маіоръ отъ воротъ при Зимнемъ Дворцѣ именованъ Западнымъ Дворцовымъ.

1863 Дек. 23, собр. узак. 1863 г., № 66.

Примѣчаніе 13 (по Прод. 1863 г.).—Дополненіе 12. Временное Отдѣленіе послѣдовательнаго контроля при Министерствѣ Императорскаго Двора упразднено.

1863 Дек. 16, собр. узак. 1869 г., № 27.

Примѣчаніе 14 (по Прод. 1863 г.).—Дополненіе 31. Классы должностей Лѣсницкаго Учебнаго Лѣсничества, показанные въ приложеніи къ статьѣ 258 росписанія, замѣнены означенными въ семъ Продолженіи.

1869 Окт. 14, собр. узак., № 784, шт.

Примѣчаніе 14 (по Прод. 1863 г.).—Дополненіе 32. Классы должностей межевыхъ чиновъ Министерства Государственныхъ Имуществъ, подвѣдомственныхъ Лѣсному Департаменту, показанные въ приложеніи къ статьѣ 258 росписанія, замѣнены означенными въ семъ Продолженіи.

1869 Дек. 26, собр. узак. 1870 г., № 32.

Примѣчаніе 14 (по Прод. 1863 г.).—Дополненіе 33. Прибалтійская Палата Государственныхъ Имуществъ, Окружныя Управленія въ Лифляндской и Курляндской губерніяхъ и должность Ревизора Государственныхъ Имуществъ въ Эстляндской губерніи упразднены.

1869 Дек. 29, собр. узак. 1870 г., № 52, шт. Гос. Сов., ст. 1.

Примѣчаніе 14 (по Прод. 1863 г.).—Дополненіе 34. Регуляціонное отдѣленіе Управленія Государственными Имуществами въ Лифляндской и Курляндской губерніяхъ упразднено.

1869 Дек. 29, собр. узак. 1870 г., № 32.

Примѣчаніе 16 (по Прод. 1863 г.).—Дополненіе 11. Въ 1870 году, Управленіе Межевымъ Корпусомъ включено въ составъ центральнаго управленія Министерства Юстиціи и вѣрено особому лицу, которому присвоено званіе Управляющаго межевою частью.

1870 Апр. 24, собр. узак., № 400.

Примѣчаніе 16 (по Прод. 1863 г.).—Дополненіе 12. Московская Сенатская Типографія упразднена.

1869 Апр. 7, собр. узак., № 281.

Примѣчаніе 20 (по Прод. 1863 г.). — Дополненіе 20. Должность канцелярскаго чиновника по С.-Петербургскому Родовспомогательному Заведенію переименована въ должность Письмоводителя.

1870 Мая 7/14, собр. узак., № 449.

Примѣчаніе 20 (по Прод. 1863 г.). — Дополненіе 21. Должность Члена Совѣта по учебной части въ Донскомъ Маріинскомъ Институтѣ упразднена.

1870 Апр. 30, собр. узак., № 446.

Примѣчаніе 22 (по Прод. 1863 г.).—Дополненіе 4. По вѣдомству Государственнаго Контроля упразднены: Контрольные Департаменты Военныхъ и Гражданскихъ Отчетовъ.

1869 Дек. 31, собр. узак. 1870 г., № 57.

Приложеніе къ статьѣ 975 (примѣч. 5).

Продолженіе росписанія мѣстъ и званій для различія въ полукафтанахъ гражданскихъ чиновниковъ.

По Государственной Канцеляріи.

III-й Разрядъ.

Статсъ-Секретари.
1869 Дек. 31, собр. узак. 1870 г., № 69, шт.

IV-й Разрядъ.

Исправляющіе должности Статсъ-Секретарей.
1869 Дек. 31, собр. узак. 1870 г., № 69, шт.

V-й Разрядъ.

Помощники Статсъ-Секретарей.
1869 Дек. 31, собр. узак. 1870 г., № 69, шт.

VI-й Разрядъ.

Дѣлопроизводители.
1869 Дек. 31, собр. узак. 1870 г., № 69, шт.

VII-й Разрядъ.

Старшіе Помощники Дѣлопроизводителей; Секретари при Предсѣдателяхъ Департаментовъ Государственнаго Совѣта.
1869 Дек. 31, собр. узак. 1870 г., № 69, шт.

VIII-й Разрядъ.

Младшіе Помощники Дѣлопроизводителей.
1869 Дек. 31, собр. узак. 1870 г., № 69, шт.

IX-й Разрядъ.

Журналисты.
1869 Дек. 31, собр. узак. 1870 г., № 69, шт.

X-й Разрядъ.

Помощники Журналистовъ; Чиновники для письма.
1869 Дек. 31, собр. узак. 1870 г., № 69, шт.

По Собственной Его Императорскаго Величества Канцеляріи.

VII-й Разрядъ.

По Типографіи Втораго Отдѣленія: Старшій Корректоръ.
1869 Окт. 20, собр. узак., № 801.

По Министерству Императорскаго Двора.

VI-й Разрядъ.

По Свято-Троицкому богадѣльному дому въ г. Ораніенбаумѣ: Попечитель.
1868 Дек. 31, собр. узак. 1869 г., № 34, § 31.

VII-й Разрядъ.

По Удѣльнымъ Конторамъ: Ученые Лѣсничіе (а). — По Свято-Троицкому богадѣльному дому въ г. Ораніенбаумѣ: Производитель дѣлъ; Казначей; Врачъ (б).
(а) 1870 Янв. 20, собр. узак., № 178.—(б) 1868 Дек. 31, собр. узак. 1869 г., № 34, § 31.

VIII-й Разрядъ.

По Свято-Троицкому богадѣльному дому въ г. Ораніенбаумѣ: Почетные Старшины; Экономъ.
1868 Дек. 31, собр. узак. 1869 г., № 34, § 31.

По Министерству Юстиціи.

VIII-й Разрядъ.

По Окружнымъ Судамъ: Архиваріусы.
1864 Ноябр. 20 (21 873) шт.; 1870 Іюн. 14, собр. узак., № 556.

IX-й Разрядъ.

По Ставропольскому Окружному Суду: Переводчикъ.
1870 Ноябр. 9, собр. узак., № 884.

X-й Разрядъ.

По Ставропольскому Окружному Суду: Переводчики при слѣдственныхъ участкахъ.
1870 Ноябр. 9, собр. узак., № 884.

По Министерству Финансовъ.

V-й Разрядъ.

По таможеннымъ учрежденіямъ: Управляющіе С.-Петербургской сухопутной и Вержболовской перваго класса таможнями, Рижской, Одесской, Харьковской, Кіевской и Таганрогской главными складочными таможнями и Иркутскою таможнею.
1869 Мая 20, собр. узак., № 395, шт.; 1870 Февр. 17, собр. узак., № 218, шт.

VI-й Разрядъ.

По Департаменту Неокладныхъ Сборовъ: Старшіе Ревизоры (а).—По таможеннымъ учрежденіямъ: Старшій Членъ С.-Петербургской сухопутной перваго класса таможни; Помощникъ Управляющаго Московской главной складочной таможни; Члены Иркутской таможни (б). — По Отдѣленію С.-Петербургской таможни на С.-Петербургской станціи Финляндской желѣзной дороги: Управляющій Отдѣленіемъ (в).
(а) 1869 Март. 28, собр. узак., № 319, росп.—(б) 1869 Мая 20, собр. узак., № 395, шт.—(в) 1870 Мая 9/31, собр. узак., № 480, шт.

VII-й Разрядъ.

По Департаменту Неокладныхъ Сборовъ: Младшіе Ревизоры; Техники (а).—По Казеннымъ Палатамъ: Чиновники особыхъ порученій для наблюденія за правильнымъ производствомъ торговли (б).—По таможеннымъ учрежденіямъ: Старшій Бухгалтеръ С.-Петербургской портовой главной складочной таможни; Члены, изъ коихъ одинъ Казначей Кронштадтской передовой и Астраханской таможень; Младшіе Члены С.-Петербургской сухопутной перваго класса таможни; Бухгалтеры и Пакгаузные Надзиратели Московской и Варшавской главныхъ складочныхъ таможень; Чиновники для преслѣдованія контрабанды, изъ коихъ одинъ состоитъ при чиновникѣ Министерства Финансовъ въ Варшавѣ; Бухгалтеръ, онъ же Выкладчикъ пошлинъ, и Пакгаузный Надзиратель Иркутской таможни (в).—По Отдѣленію С.-Петербургской таможни на С.-Петербургской станціи Финляндской желѣзной дороги: Членъ и Казначей (г).

(а) 1869 Март. 28, собр. узак., № 319, росп.—(б) 1869 Март. 21, собр. узак., № 323.—(в) 1869 Мая 20, собр. узак., № 395, шт.—(г) 1870 Мая ⁹/₃₁, собр. узак., № 480, шт.

VIII-й Разрядъ.

По Департаменту Неокладныхъ Сборовъ: Дѣлопроизводители (а).—По таможеннымъ учрежденіямъ: Младшіе Бухгалтеры С.-Петербургской портовой главной складочной таможни.—По Кронштадтской передовой таможнѣ: Переводчики; Пакгаузный Надзиратель; Бухгалтеръ,онъ же Выкладчикъ пошлинъ; Дѣлопроизводитель; Корабельный Смотритель.—По С.-Петербургской сухопутной перваго класса таможнѣ: Казначей и Экзекуторъ; Дѣлопроизводитель; Переводчикъ.—Старшіе Помощники Пакгаузнаго Надзирателя Московской главной складочной таможни. — Секретари Харьковской и Кіевской главныхъ складочныхъ таможень. — По Варшавской главной складочной таможнѣ: Секретарь; Старшій Помощникъ Пакгаузнаго Надзирателя.—По Иркутской таможнѣ: Дѣлопроизводитель; Казначей.—Таможенные Надзиратели заставъ Култукской и Листвиничной (б).—По Отдѣленію С.-Петербургской таможни на С.-Петербургской станціи Финляндской желѣзной дороги: Пакгаузный Надзиратель.—По Сестрорѣцкой третьяго класса таможнѣ: Управляющій.

(а) 1869 Март. 28, собр. узак., № 319, росп. — (б) 1869 Мая 20, собр. узак., № 395, шт.; 1870 Февр. 17, собр. узак., № 213, шт.—(в) 1870 Мая ⁹/₃₁, собр. узак., № 480, шт.

IX-й Разрядъ.

По Департаменту Неокладныхъ Сборовъ: Помощники Дѣлопроизводителей (а).—По таможеннымъ учрежденіямъ: По Кронштадтской передовой таможнѣ: Помощники Переводчиковъ, Дѣлопроизводителя и Корабельнаго Смотрителя.—Помощники Пакгаузнаго Надзирателя С.-Петербургской сухопутной перваго класса таможни.—По Московской главной складочной таможнѣ: Помощники Секретаря; Экзекуторъ; Младшіе Помощники Пакгаузнаго Надзирателя.—По Варшавской главной складочной таможнѣ: Помощникъ Секретаря; Помощникъ Казначея; Экзекуторъ; Младшіе Помощники Пакгаузнаго Надзирателя.—По Иркутской таможнѣ: Помощники Пакгаузнаго Надзирателя; Судовый Смотритель.—Помощникъ таможеннаго Надзирателя Листвиничной заставы (б). — По Сестрорѣцкой третьяго класса таможнѣ: Членъ и Казначей (в). — По Расходнымъ Отдѣленіямъ въ Закавказскомъ краѣ: Бухгалтеры (г).—По акцизному надзору на постахъ Ларскомъ, Чиръ-Юртовскомъ и Кази-Юртовскомъ: Надзиратели (д).

(а) 1869 Март. 28, собр. узак., № 319, росп.—(б) 1869 Мая 20, собр. узак., № 395, шт.—(в) 1870 Мая ⁹/₃₁, собр. узак., № 480, шт. — (г) 1869 Февр. 10, собр. узак., № 170.—(д) 1870 Ноябр. 25, собр. узак., № 943, шт.

X-й Разрядъ.

По таможеннымъ учрежденіямъ: по Вержболовской перваго класса таможнѣ: Помощникъ Бухгалтера.—По Иркутской таможнѣ: Помощникъ Дѣлопроизводителя. — Корабельный Смотритель Виндавской третьяго класса таможни (а).—По Темиръ-Ханъ-Шуринскому расходному отдѣленію: Помощникъ Бухгалтера (б).

(а) 1869 Мая 20, собр. узак., № 395, шт.—(б) 1869 Февр. 10, собр. узак., № 170.

По Министерству Внутреннихъ Дѣлъ.

V-й Разрядъ.

По Максимиліановской лечебницѣ для приходящихъ: Директоръ (а). — По Врачебнымъ Отдѣленіямъ Губернскихъ Правленій, Оренбургскаго Губернскаго Управленія и Бессарабскаго Областнаго Правленія: Инспекторы (б).—По почтовымъ учрежденіямъ Западной и Восточной Сибири: Управляющіе почтовою частію (в). — По Крестовоздвиженской Общинѣ Сестеръ Милосердія: Главный Врачъ (г).

(а) 1869 Іюн. 27, собр. узак., № 576, шт.—(б) 1869 Окт. 14, собр. узак., № 757, шт.—(в) 1870 Окт. 27, собр. узак., № 839, шт.—(г) 1870 Март. 20, собр. узак., № 301, шт.

VI-й Разрядъ.

По Медицинскому Совѣту: Депутаты отъ С.-Петербургскаго Фармацевтическаго Общества (а).—По Редакціи вѣдомостей С.-Петербургской городской полиціи: Редакторъ (б).—По Максимиліановской лечебницѣ для приходящихъ: Члены Попечительнаго Комитета; Помощникъ Директора изъ Ординаторовъ; Завѣдующіе отдѣленіями (в). — По Врачебнымъ Отдѣленіямъ Губернскихъ Правленій, Оренбургскаго Губернскаго Управленія и Бессарабскаго Областнаго Правленія: Помощники Инспекторовъ (г).—По почтовымъ учрежденіямъ Восточной Сибири: Помощникъ Управляющаго почтовою частью.—Почтмейстеры Губернскихъ, Областныхъ и Пограничныхъ Конторъ (д).—По управленію перевозкою почтъ по желѣзнымъ дорогамъ: Завѣдывающіе перевозкою почтъ (е).—По Пермской Экспедиціи о ссыльныхъ: Совѣтникъ Губернскаго Правленія, завѣдывающій Экспедиціею о ссыльныхъ (ж).—По управленію ссыльно-каторжными въ Нерчинскихъ заводахъ: Завѣдывающій Нерчинскими ссыльно-каторжными (з).—По Крестовоздвиженской Общинѣ Сестеръ Милосердія: Помощникъ Главнаго Врача; Почетные Члены-Благотворители (и).—По временному отдѣленію Тифлисской городской полиціи: Управляющій временнымъ отдѣленіемъ (і).

(а) 1870 Мая 28, собр. узак., № 487.—(б) 1869 Ноябр. 21, собр. узак., № 890.—(в) 1869 Іюн. 27, собр. узак., № 576, шт. и прим. 9.—(г) 1869 Окт. 14, собр. узак., № 757, шт.—(д) 1870 Окт. 27, собр. узак., № 839, шт.—(е) 1869 Мая 28, собр. узак., № 499.—(ж) 1869 Дек. 22, собр. узак. 1870 г., № 119, шт.—(з) 1869 Март. 4, собр. узак., № 336, росп.—(и) 1870 Март. 20, собр. узак., № 301, шт.—(і) 1870 Авг. 30, собр. узак., № 724, шт.

VII-й Разрядъ.

По Максимиліановской лечебницѣ для приходящихъ: Старшіе Ординаторы (а).—По Редакціи вѣдомостей С.-Петербургской городской полиціи: Помощникъ Редактора (б). — По Врачебнымъ Отдѣленіямъ Губернскихъ Правленій, Оренбургскаго Губернскаго Управленія и Бессарабскаго Областнаго Правленія: Фармацевты (в).—По хозяйственному управленію Странноприимнаго Дома Графа Шереметева въ Москвѣ: Помощники Главнаго Смотрителя (г).—По почтовымъ учрежденіямъ Западной и Восточной Сибири: по Губернскимъ и Областнымъ Конторамъ: Помощники Управляющихъ, завѣдывающіе Экспедиціями спеціальнаго почтоваго дѣла и Помощники Областныхъ Почтмейстеровъ.—По Уѣзднымъ Конторамъ перваго класса: Почтмейстеры (д).—По управленію перевозкою почтъ по желѣзнымъ дорогамъ: Помощники Завѣдывающихъ перевозкою почтъ (е).—По Виленской и Плецкой каторжнымъ тюрьмамъ: Смотрители (ж).—По управленію Новобѣлгородскою и Новоборисоглѣбскою тюрьмами въ Харьковской губерніи: Смотритель (з).—По Крестовоздвиженской Общинѣ Сестеръ Милосердія: Старшіе Ординаторы; Секретарь (и).—По Дому Призрѣнія бѣдныхъ дѣтей въ С.-Петербургѣ: Члены Совѣта (і).—По Анастасіевской Богадѣльнѣ Тарасовыхъ въ С.-Петербургѣ: Попечитель; Помощникъ Попечителя; Экономъ (к).—Попечители Тифлисской лечебницы для приходящихъ (л).—Управляющій минеральными водами въ Тифлисской губерніи (м).

(а) 1869 Іюн. 27, собр. узак., № 576, шт.—(б) 1869 Ноябр. 21, собр. узак., № 890. — (в) 1869 Окт. 14, собр. узак., № 757. шт.—(г) 1870 Іюл 21, собр. узак., № 650, росп.—(д) 1870 Окт. 27, собр. узак., № 839, шт.—(е) 1869 Мая 28, собр. узак., № 499.—(ж) 1870 Мая 17, собр. узак., № 519, росп.—(з) 1869 Апр. 18, собр. узак., № 399.—(и) 1870 Март. 20, собр. узак., № 301, шт., прим. 2.—(і) 1870 Мая 27, собр. узак., № 538, § 21.—(к) 1870 Іюл. 31, собр. узак., № 658, уст., § 6.—(л) 1870 Февр. 2, собр. узак., № 190.—(м) 1869 Мая 17, собр. узак., № 459.

VIII-й Разрядъ.

По Максиміліановской лечебницѣ для приходящихъ: Младшіе и сверхштатные Ординаторы; Секретарь; Завѣдывающій аптекою (а).—По хозяйственному управленію Странноприимнаго Дома Графа Шереметева въ Москвѣ: Секретарь при Попечителѣ (б).—По Врачебнымъ Отдѣленіямъ Губернскихъ Правленій, Оренбургскаго Губернскаго Управленія и Бессарабскаго Областнаго Правленія: Дѣлопроизводители (в).—По сельской врачебной части въ губерніяхъ: Уѣздные Сельскіе Врачи (г).—По почтовымъ учрежденіямъ Западной и Восточной Сибири: по Губернскимъ и Областнымъ Конторамъ: Экспедиторы по распорядительной части; Бухгалтеры; Чиновники особыхъ порученій.—По Уѣзднымъ Почтовымъ Конторамъ: перваго класса: Помощники Почтмейстеровъ; втораго класса: Почтмейстеры.—Помощникъ Почтмейстера Кяхтинской Пограничной Конторы (д). — По управленію перевозкою почтъ по желѣзнымъ дорогамъ: Разъѣздные чиновники (е). — По исправительнымъ арестантскимъ отдѣленіямъ: Начальники исправительныхъ отдѣленій (ж).—По Московской исправительной тюрьмѣ: Артельные Попечители (з).—По управленію Новобѣлгородскою и Новоборисоглѣбскою тюрьмами въ Харьковской губерніи: Врачъ (и).—По управленію ссыльно-каторжными въ Нерчинскихъ заводахъ: Чиновники особыхъ порученій (і).—По Виленской и Илецкой каторжнымъ тюрьмамъ: Врачи (к).—По Крестовоздвиженской Общинѣ Сестеръ Милосердія: Младшіе Ординаторы (л).—По временному отдѣленію Тифлисской городской полиціи: Исполнительные полицейскіе чиновники (м).—По Тифлисской городской строительной части при Строительномъ Отдѣленіи Тифлисскаго Губернскаго Правленія: Младшіе Архитекторы; Младшій Инженеръ; Землемѣръ; Бухгалтеръ, онъ же и Казначей для вспомогательнаго капитала (н).—Попечительные Члены Тифлисской городской богадѣльни (о).—Ахалкалако-Ахалцыхскій Городовой Архитекторъ (п).—Городовой Архитекторъ въ городахъ Телавѣ и Сигнахѣ (Тифлисской губерніи) (р).

(а) 1869 Іюн. 27, собр. узак., № 576, уст. § 33, прим., шт. и прим. 3.—(б) 1870 Іюл. 24, собр. узак., № 650, росп.—(в) 1869 Окт. 14, собр. узак., № 757, шт.—(г) 1868 Дек. 24, собр. узак. 1869 г., № 39.—(д) 1870 Окт. 27, собр. узак., № 839, шт.—(е) 1869 Мая 28, собр. узак., № 499.—(ж) 1870 Март. 31, собр. узак., № 403, мн. Гос. Сов., ст. 3.—(з) 1869 Іюл. 4, собр. узак., № 582; 1870 Янв. 2, собр. узак., № 100.—(и) 1869 Апр. 18, собр. узак., № 399.—(і) 1869 Март. 4, собр. узак., № 336, росп.—(к) 1870 Мая 17, собр. узак., № 519, росп.—(л) 1870 Март. 20, собр. узак., № 301, шт. и прим. 2.—(м) 1870 Авг. 30, собр. узак., № 724, шт.—(н) 1869 Ноябр. 13, собр. узак., № 850.—(о) 1869 Іюл. 25, собр. узак., № 605, уст., § 4, прим.—(п) 1869 Дек. 23, собр. узак. 1870 г., № 41.—(р) 1870 Окт. 17, собр. узак., № 808.

IX-й Разрядъ.

По Максиміліановской лечебницѣ для приходящихъ: Бухгалтеръ; Смотритель (а).—По хозяйственному управленію Странноприимнаго Дома Графа Шереметева въ Москвѣ: Бухгалтеръ (б).—По почтовымъ учрежденіямъ Западной и Восточной Сибири: по Губернскимъ и Областнымъ Конторамъ: Помощники Завѣдывающихъ Экспедиціями спеціальнаго почтоваго дѣла.—Дѣлопроизводитель управленія почтовою частью Восточной Сибири.—Пріемщикъ и Письмоводитель Читинской Областной Конторы.—Пріемщикъ и Бухгалтеръ Кяхтинской Пограничной Конторы.—Помощники Почтмейстеровъ Уѣздныхъ втораго класса Конторъ.—Почтмейстеры Уѣздныхъ третьяго и четвертаго класса Конторъ (в).—По Пермской Экспедиціи о ссыльныхъ: Дѣлопроизводители (г).—По управленію ссыльно-каторжными въ Нерчинскихъ заводахъ: Дѣлопроизводитель; Казначей, онъ же Бухгалтеръ; Старшій Смотритель тюрьмы; Смотритель цеховъ.—Въ Петровскихъ заводахъ: Смотритель тюрьмы (д).—По исправительнымъ арестантскимъ отдѣленіямъ: Помощники Начальниковъ сихъ отдѣленій (е).—По Тифлисской городской строительной части при Строительномъ Отдѣленіи Тифлисскаго Губернскаго Правленія: Дѣлопроизводитель (ж).—По временному отдѣленію Тифлисской городской полиціи: Дѣлопроизводители; Счетный Чиновникъ (з).—По сельской врачебной части въ губерніяхъ: Ветеринарные Врачи (и).

(а) 1869 Іюн. 27, собр. узак., № 576, шт.—(б) 1870 Іюл. 24, собр. узак., № 650, росп.—(в) 1870 Окт. 27, собр. узак., № 839, шт.—(г) 1869 Дек. 23, собр. узак. 1870 г., № 119, шт.—(д) 1869 Март. 4, собр. узак., № 336, росп.—(е) 1870 Март. 31, собр. узак., № 403, мн. Гос. Сов., ст. 3.—(ж) 1869 Ноябр. 13, собр. узак., № 850.—(з) 1870 Авг. 30, собр. узак., № 724, шт.—(и) 1868 Дек. 24, собр. узак. 1869 г., № 39.

X-й Разрядъ.

По Канцеляріи Начальника Бессарабской области: Младшій Помощникъ Правителя Канцеляріи; Счетный Чиновникъ (а).—По хозяйственному управленію Странноприимнаго Дома Графа Шереметева въ Москвѣ: Канцелярскіе Чиновники (б).—По Врачебнымъ Отдѣленіямъ Губернскихъ Правленій, Оренбургскаго Губернскаго Управленія и Бессарабскаго Областнаго Правленія: Помощники Дѣлопроизводителей (в).—По почтовымъ учрежденіямъ Западной и Восточной Сибири: по Губернскимъ и Областнымъ Конторамъ: Помощники Экспедиторовъ по распорядительной части: Счетные Чиновники.—Письмоводитель Кяхтинской Пограничной Конторы.—Пріемщики Уѣздныхъ Почтовыхъ Конторъ и Почтовыхъ Отдѣленій.—Помощники Почтмейстеровъ Уѣздныхъ третьяго класса Конторъ (г).—По Перской Экспедиціи о ссыльныхъ: Помощники Дѣлопроизводителей (д).—По Виленской и Илецкой каторжнымъ тюрьмамъ: Экономы (е).—По управленію Новобѣлгородскою и Новоборисоглѣбскою тюрьмами въ Харьковской губерніи: Экономъ (ж).—По управленію ссыльно-каторжными въ Нерчинскихъ заводахъ: Помощникъ Казначея; Младшій Смотритель тюрьмы; Помощникъ Смотрителя цеховъ; Смотритель богадѣльни (з).—По временному отдѣленію Тифлисской городской полиціи: Помощники Дѣлопроизводителей (и).

(а) 1865 Іюн. 8 (42180) шт.; 1869 Дек. 1, собр. узак., № 907.—(б) 1870 Іюл. 24, собр. узак., № 650, росп.—(в) 1869 Окт. 14, собр. узак., № 757, шт.—(г) 1870 Окт. 27, собр. узак., № 839, шт.—(д) 1869 Дек. 23, собр. узак. 1870 г., № 119, шт.—(е) 1870 Мая 17, собр. узак., № 519, росп.—(ж) 1869 Апр. 18, собр. узак., № 399.—(з) 1869 Март. 4, собр. узак., № 336, росп.—(и) 1870 Авг. 30, собр. узак., № 724, шт.

По Министерству Государственныхъ Имуществъ.

V-й Разрядъ.

По Управленію Государственными Имуществами въ Прибалтійскихъ губерніяхъ: Управляющій (а).—По Прибалтійской Коммисіи регулированія: Начальникъ Коммисіи (б).—Уполномоченный отъ казны по размежеванію башкирскихъ земель (в).—По Лисинскому Учебному Лѣсничеству: Директоръ (г).

(а) 1869 Дек. 23, собр. узак. 1870 г., № 52, росп.—(б) 1869 Дек. 23, собр. узак. 1870 г., № 38, шт.—(в) 1870 Окт. 12, собр. узак., № 805.—(г) 1869 Окт. 14, собр. узак., № 756, шт.

VI-й Разрядъ.

По Управленію Государственными Имуществами въ Прибалтійскихъ губерніяхъ: Начальникъ Отдѣленія (а).—По Прибалтійской Коммисіи регулированія: Старшіе Производители регулированія (б).—По Лисинскому Учебному Лѣсничеству: Врачъ; Производитель Высочайшихъ охотъ (в).

(а) 1869 Дек. 23, собр. узак. 1870 г., № 52, росп.—(б) 1869 Дек. 23, собр. узак. 1870 г., № 38, шт.—(в) 1869 Окт. 14, собр. узак., № 756, шт.

VII-й Разрядъ.

По Прибалтійской Коммисіи регулированія: Производители регулированія.—По Управленію Государственными Имуществами въ Прибалтійскихъ губерніяхъ: Коронные Посредники по сервитутнымъ дѣламъ (а).—По Лисинскому Учебному Лѣсничеству: Старшій Надзиратель (б).—По Боржомскому казенному имѣнію: Управляющій (в).—По Кавказскому Обществу Сельскаго Хозяйства: Помощникъ Секретаря (г).

(а) 1869 Дек. 23, собр. узак. 1870 г., № 38, шт.—(б) 1869 Окт. 14, собр. узак., № 756, шт.—(в) 1869 Окт. 20, собр. узак., № 802.—(г) 1870 Февр. 2, собр. узак., № 187.

VIII-й Разрядъ.

По Лѣсному Департаменту: Старшіе Топографы (а).—По Управленію Государственными Имуществами въ Прибалтійскихъ губерніяхъ: Чиновники особыхъ порученій; Секретарь

Канцеляріи; Дѣлопроизводитель Лѣснаго Отдѣленія; Гражданскій Инженеръ; Переводчикъ (б).—По Прибалтійской Коммисіи регулированія: Дѣлопроизводитель Коммисіи; Повѣрочные Землемѣры.—По Управленію Государственными Имуществами въ Прибалтійскихъ губерніяхъ: Дѣлопроизводитель регуляціоннаго стола (в).—По Лисинскому Учебному Лѣсничеству: Дѣлопроизводитель; Бухгалтеръ, онъ же Казначей; Архитекторъ; Экзекуторъ (г).—По Боржомскому казенному имѣнію: Помощникъ Управляющаго (д).

(а) 1869 Дек. 30, собр. узак. 1870 г., № 68, шт.—(б) 1869 Дек. 23, собр. узак. 1870 г., № 52, росп.—(в) 1869 Дек. 23, собр. узак. 1870 г., № 38, шт.—(г) 1869 Окт. 14, собр. узак., № 756, шт.—(д) 1869 Окт. 20, собр. узак., № 802.

IX-й Разрядъ.

По Лѣсному Департаменту: Топографы (а).—По Управленію Государственными Имуществами въ Прибалтійскихъ губерніяхъ: Помощникъ Секретаря, онъ же Архиваріусъ и Экзекуторъ; Столоначальники; Бухгалтеры; Землемѣръ (б).—По Прибалтійской Коммисіи регулированія: Помощники Производителей регулированія; Помощникъ Дѣлопроизводителя Коммисіи; Старшіе Землемѣры.—По Управленію Государственными Имуществами въ Прибалтійскихъ губерніяхъ: Помощникъ Дѣлопроизводителя регуляціоннаго стола (в).—По Лисинскому Учебному Лѣсничеству: Преподаватели (г).

(а) 1869 Дек. 30, собр. узак. 1870 г., № 68, шт.—(б) 1869 Дек. 23, собр. узак. 1870 г., № 52, шт.—(в) 1869 Дек. 23, собр. узак. 1870 г., № 38, шт.—(г) 1869 Окт. 14, собр. узак., № 756, шт.

X-й Разрядъ.

По Лѣсному Департаменту: Старшіе Межевщики; Межевщики (а).—По Управленію Государственными Имуществами въ Прибалтійскихъ губерніяхъ: Помощники Столоначальниковъ и Бухгалтеровъ (б).—По Прибалтійской Коммисіи регулированія: Младшіе Землемѣры.—По Управленію Государственными Имуществами въ Прибалтійскихъ губерніяхъ: Письмоводители для производства дѣлъ въ третейскихъ судахъ (в).

(а) 1869 Дек. 30, собр. узак. 1870 г., № 68, шт.—(б) 1869 Дек. 23, собр. узак. 1870 г., № 52, росп.—(в) 1869 Дек. 23, собр. узак. 1870 г., № 38, шт.

По Министерству Иностранныхъ Дѣлъ.

III-й Разрядъ.

По Дипломатической Миссіи въ Пекинѣ: Чрезвычайный Посланникъ и Полномочный Министръ.

1870 $\frac{\text{Мая } 24}{\text{Іюн. } 5}$, собр. узак., № 536, шт.

V-й Разрядъ.

По Дипломатической Миссіи въ Пекинѣ: Первый Драгоманъ (а).—По Консульству въ Японіи: Повѣренный въ дѣлахъ, онъ же Генеральный Консулъ (б).

(а) 1870 $\frac{\text{Мая } 24}{\text{Іюн. } 5}$, собр. узак., № 536, шт.—(б) 1870 $\frac{\text{Мая } 24}{\text{Іюн. } 5}$, собр. узак., № 537, шт.

VI-й Разрядъ.

По Генеральному Консульству въ Пештѣ: Генеральный Консулъ (а).—По Консульству въ Хакодате: Консулъ (б).—Пограничный Коммисаръ въ Южно-Усурійскомъ краѣ (в).

(а) 1870 Іюн. 4, собр. узак., № 551.—(б) 1870 $\frac{\text{Мая } 24}{\text{Іюн. } 5}$, собр. узак., № 537, шт.—(в) 1869 Ноябр. 12, собр. узак., № 848, шт.

VII-й Разрядъ.

По Дипломатической Миссіи въ Пекинѣ: Секретарь.

1870 $\frac{\text{Мая 24}}{\text{Іюн. 5}}$, собр. узак., № 536, шт.

VIII-й Разрядъ.

По Генеральному Консульству въ Пештѣ: Секретарь (а).—По Дипломатической Миссіи въ Пекинѣ: Второй Драгоманъ; Врачъ (б).—По Консульству въ Японіи: Секретарь, онъ же Вице-Консулъ (в).

(а) 1870 Іюн. 4, собр. узак., № 551.—(б) 1870 $\frac{\text{Мая 24}}{\text{Іюн. 5}}$, собр. узак., № 536, шт.—(в) 1870 $\frac{\text{Мая 24}}{\text{Іюн. 5}}$, собр. узак., № 537, шт.

IX-й Разрядъ.

По Дипломатической Миссіи въ Пекинѣ и по Консульству въ Японіи: Студенты.

1870 $\frac{\text{Мая 24}}{\text{Іюн. 5}}$, собр. узак., № 536, шт.; $\frac{\text{Мая 24}}{\text{Іюн. 5}}$, собр. узак., № 537, шт.

X-й Разрядъ.

По управленію пограничнаго Коммисара въ Южно-Усурійскомъ краѣ: Переводчикъ Китайскаго языка.

1869 Ноябр. 12, собр. узак., № 848, шт.

По Министерству Народнаго Просвѣщенія.

IV-й Разрядъ.

По Императорской Публичной Библіотекѣ: Директоръ (а).—По Московскому Публичному и Румянцовскому Музеумамъ: Директоръ (б).—По женскимъ гимназіямъ и прогимназіямъ: Члены Попечительнаго Совѣта (в).

(а) 1870 Мая 12, собр. узак., № 475.—(б) 1869 Мая 28, собр. узак., № 447, росп.—(в) 1870 $\frac{\text{Мая 24}}{\text{Іюн. 5}}$, собр. узак., № 506, пол., п. 41.

V-й Разрядъ.

По Канцеляріи Министра по дѣламъ греко-уніатскаго исповѣданія: Управляющій Канцеляріею; Чиновникъ особыхъ порученій при Министрѣ (а).—По Императорской Публичной Библіотекѣ: Помощникъ Директора (б).—По Молодечнянской и Прибалтійской Учительскимъ Семинаріямъ и по Екатерининскому Учительскому Институту: Директоры (в).—По Гимназіи при Императорскомъ Историко-Филологическомъ Институтѣ: Завѣдывающій гимназіею (г).—По Одесскому Коммерческому Училищу и состоящему при немъ общеобразовательному приготовительному заведенію: Директоръ (д).—По Коллегіи Павла Галагана въ Кіевѣ: Директоръ (е).

(а) 1869 Февр. 14, собр., узак., № 141, шт.—(б) 1870 Мая 12, собр. узак., № 475.—(в) 1870 Март. 2, собр. узак., № 255; Март. 17, собр. узак., № 300, шт.; Іюн. $^6/_{18}$, собр. узак., № 573, шт.—(г) 1870 Апр. 7, собр. узак., № 377, шт.—(д) 1869 Ноябр. 29, собр. узак., № 908, росп.—(е) 1870 Іюн. $^6/_{18}$, собр. узак., № 584.

VI-й Разрядъ.

По Канцеляріи Министра по дѣламъ греко-уніатскаго исповѣданія: Старшій Секретарь (а).—По Императорской Публичной Библіотекѣ: Библіотекари (б).—По Московскому

Публичному и Румянцовскому Музеумамъ: Библіотекари отдѣленій; Хранитель рукописей и славянскихъ старопечатныхъ книгъ; Секретарь (в).—По Гольдингенской Гимназіи: Директоръ, онъ же Старшій Учитель (г).—По Одесскому Коммерческому Училищу и состоящему при немъ общеобразовательному приготовительному заведенію: Инспекторъ (д).—По народнымъ училищамъ: Инспекторы (е).

(а) 1869 Февр. 14, собр. узак., № 141, шт.—(б) 1870 Мая 12, собр. узак., № 475.—(в) 1869 Мая 28, собр. узак., № 447, росп.—(г) 1870 Окт. 6, собр. узак., № 799, шт.—(д) 1869 Ноябр. 29, собр. узак., № 908, росп.—(е) 1869 Мая 26, собр. узак., № 410; Мая 29, собр. узак., № 412; 1870 Февр. 2, собр. узак., № 186; Мая 4, собр. узак., № 451.

VII-й Разрядъ.

По Императорской Публичной Библіотекѣ: Регистраторъ; Завѣдывающій читальною залою; Завѣдывающій хозяйственною частью (а).—По Московскому Публичному и Румянцовскому Музеумамъ: Хранители отдѣленій (б).—По Іоганнишкельской учебной фермѣ: Управляющій (в).—По Владикавказской реальной Гимназіи: Учители наукъ и языковъ (г).

(а) 1870 Мая 12, собр. узак., № 475.—(б) 1869 Мая 28, собр. узак., № 447, росп.—(в) 1869 Іюн. 3, собр. узак., № 507.—(г) 1870 Окт. 16, собр. узак., № 920, шт.

VIII-й Разрядъ.

По Канцеляріи Министра по дѣламъ греко-уніатскаго исповѣданія: Секретари (а).—По Московскому Публичному и Румянцовскому Музеумамъ: Помощники Библіотекарей; Смотритель и Казначей (б). — По Гимназіи при Императорскомъ Историко-Филологическомъ Институтѣ: Воспитатели (в). — По Молодечнянской и Прибалтійской Учительскимъ Семинаріямъ и по Екатерининскому Учительскому Институту: Наставники (г). — По Одесскому Коммерческому Училищу и состоящему при немъ общеобразовательному приготовительному заведенію: Учители наукъ и иностранныхъ языковъ (д). — По Коллегіи Павла Галагана въ Кіевѣ: Воспитатели; Врачъ (е). — По городскимъ училищамъ въ губерніяхъ: Кіевской, Подольской и Волынской: Смотритель (ж). — Почетный Попечитель училища Св. Александры въ Ставрополѣ (з).

(а) 1869 Февр. 14, собр. узак., № 141, шт.—(б) 1869 Мая 28, собр. узак., № 447, росп.—(в) 1870 Апр. 7, собр. узак., № 377, шт. — (г) 1870 Март. 2, собр. узак., № 255; Март. 17, собр. узак., № 300, шт.; Іюн. 5/18, собр. узак., № 573, шт.— (д) 1869 Ноябр. 29, собр. узак., № 908, росп. — (е) 1869 Мая 26, собр. узак., № 410, пол., п. 21. — (ж) 1869 Ноябр. 13, собр. узак., № 849, уст., § 18, прим.

IX-й Разрядъ.

По Императорской Публичной Библіотекѣ: Помощники Завѣдывающаго читальною залою (а). — По Московскому Публичному и Румянцовскому Музеумамъ: Дежурные въ читальнѣ (б). — По Гимназіи при Императорскомъ Историко-Филологическомъ Институтѣ: Учитель чистописанія, черченія и рисованія (в). — По Гольдингенской Гимназіи: Старшіе Учители (г).—По Одесскому Коммерческому Училищу и состоящему при немъ общеобразовательному приготовительному заведенію: Надзиратели или Репетиторы; Учители чистописанія и черченія (д).—По начальному училищу грамотности и ремеслъ въ городѣ Петровскѣ, Дагестанской области: Учитель (е). — По Іоганнишкельской учебной фермѣ: Помощникъ Управляющаго (ж).

(а) 1870 Мая 12, собр. узак., № 475.—(б) 1869 Мая 28, собр. узак., № 447, росп.—(в) 1870 Апр. 7, собр. узак., № 377, шт. — (г) 1870 Окт. 6, собр. узак., № 799, шт.—(д) 1869 Ноябр. 29, собр. узак., № 908, росп.—(е) 1870 Авг. 30, собр. узак., № 703.—(ж) 1869 Іюн. 3, собр. узак., № 507.

X-й Разрядъ.

По Московскому Публичному и Румянцовскому Музеумамъ: Чиновники для письма (а).—По Гольдингенской Гимназіи: Младшіе Учители (б).—По Одесскому Коммерческому Училищу и состоящему при немъ общеобразовательному приготовительному заведенію: Пись-

моводитель, онъ же Смотритель дома (в). — По Коллегіи Павла Галагана въ Кіевѣ: Письмоводитель (г). — По городскимъ училищамъ въ губерніяхъ: Кіевской, Подольской и Волынской: Учители (д). — По Анапскому начальному училищу: Смотритель, онъ же и Учитель (е). — По Новороссійскому начальному училищу: Смотритель, онъ же и Учитель (ж).

(а) 1869 Мая 28, собр. узак., № 447, росп. — (б) 1870 Окт. 6, собр. узак., № 799, шт.—(в) 1869 Ноябр. 29, собр. узак., № 908,росп. — (г) 1870 Іюн. $^{6}/_{18}$, собр. узак., № 584. — (д) 1869 Мая 26, собр. узак., № 410, пол., п. 21. — (е) 1870 Авг. 12, собр. узак., № 675.— (ж) 1869 Дек. 23, собр. узак. 1870 г., № 40.

По вѣдомству Духовныхъ Дѣлъ Православнаго Исповѣданія.

V-й Разрядъ.

По Канцеляріи Грузино-Имеретинской Святѣйшаго Синода Конторы: Прокуроръ, онъ же Управляющій Канцеляріею.

1869 Іюл. 7, собр. узак., № 613, шт.

VII-й Разрядъ.

По Духовнымъ Консисторіямъ: Секретари.

1869 Март. 25, собр. узак., № 311, шт.

VIII-й Разрядъ.

По Канцеляріи Грузино-Имеретинской Святѣйшаго Синода Конторы: Секретари; Архитекторъ (а).—По Духовнымъ Консисторіямъ: Секретарь при Архіереѣ (б).

(а) 1869 Іюл. 7, собр. узак., № 613, шт.—(б) 1869 Март 25, собр. узак., № 311, шт.; Ноябр. 4, собр. узак., № 909, шт.; 1871 Мая 6, свѣд. дух. вѣд., № 1602.

IX-й Разрядъ.

По Канцеляріи Грузино-Имеретинской Святѣйшаго Синода Конторы: Бухгалтеръ, онъ же Казначей и Экзекуторъ; Столоначальники; Архиваріусъ, онъ же Регистраторъ (а).— По Духовнымъ Консисторіямъ: Казначен, они же Смотрители домовъ; Столоначальники; Помощникъ Секретаря при Архіереѣ (б).

(а) 1869 Іюл. 7, собр. узак., № 613, шт.—(б) 1869 Март. 25, собр. узак., № 311, шт.; 1871 Мая 6, свѣд. дух. вѣд., № 1602.

X-й Разрядъ.

По Канцеляріи Грузино-Имеретинской Святѣйшаго Синода Конторы: Переводчики (а).— По Духовнымъ Консисторіямъ: Регистраторы; Архиваріусы (б).

(а) 1869 Іюл. 7, собр. узак., № 613, шт.— (б) 1869 Март. 25, собр. узак., № 311, шт.

По Государственному Контролю.

IV-й Разрядъ.

По Временной Контрольной Экспедиціи для окончанія ревизіи счетовъ прежняго, по 1865 годъ, времени: Управляющій.

1869 Дек. 31, собр. узак. 1870 г., № 57.

VI-й Разрядъ.

По Временной Контрольной Экспедиціи для окончанія ревизіи счетовъ прежняго, по 1865 годъ, времени: Оберъ-Контролеры.
1869 Дек. 31, собр. узак. 1870 г., № 57.

VII-й Разрядъ.

По Временной Контрольной Экспедиціи для окончанія ревизіи счетовъ прежняго, по 1865 годъ, времени: Старшіе Контролеры; Секретарь.
1869 Дек. 31, собр. узак. 1870 г., № 57.

VIII-й Разрядъ.

По Временной Контрольной Экспедиціи для окончанія ревизіи счетовъ прежняго, по 1865 годъ, времени: Младшіе Контролеры.
1869 Дек. 31, собр. узак. 1870 г., № 57.

IX-й Разрядъ.

По Временной Контрольной Экспедиціи для окончанія ревизіи счетовъ прежняго, по 1865 годъ, времени: Журналистъ.
1869 Дек. 31, собр. узак. 1870 г., № 57.

По Министерству Путей Сообщенія.

VII-й Разрядъ.

По Департаменту желѣзныхъ дорогъ: Старшій Бухгалтеръ.
1870 Окт. 1, собр. узак., № 776.

IX-й Разрядъ.

По Округамъ Министерства Путей Сообщенія: Судоходные Начальники (а).—Начальники заставъ шоссейно-дорожнаго сбора на транзитныхъ дорогахъ въ Закавказскомъ краѣ (б).
(а) 1870 Апр. 22, собр. узак., № 398.—(б) 1870 Окт. 6, собр. узак., № 800, шт.

По вѣдомству Императорскаго Человѣколюбиваго Общества.

V-й Разрядъ.

По Дому Воспитанія: Директоръ; Почетный Попечитель.
1869 Іюн. 3, собр. узак., № 535, шт.

VI-й Разрядъ.

По Дому Воспитанія: Почетные Блюстители.
1869 Іюн. 3, собр. узак., № 535, шт.

VII-й Разрядъ.

По Дому Воспитанія: Врачъ.
1869 Іюн. 3, собр. узак., № 535, шт.

VIII-й Разрядъ.

По Дому Воспитанія: Старшіе Преподаватели; Старшій Воспитатель; Классные Воспитатели.

1869 Іюн. 3, собр. узак., № 535, шт.

X-й Разрядъ.

По Дому Воспитанія: Младшіе Преподаватели; Классные Воспитатели; Письмоводитель; Экономъ.

1869 Іюн. 3, собр. узак., № 535, шт.

Примѣчаніе 3.—Дополненіе 28. Чины Туркестанской Казенной Палаты сравнены въ отношеніи разрядовъ по мундирамъ съ соотвѣтствующими чинами Казенныхъ Палатъ Сибирскихъ губерній, а чины Областнаго и Уѣзднаго Казначействъ въ Туркестанскомъ краѣ съ чинами Казначействъ Имперіи.

1869 Іюн. 3, собр. узак., № 551.

Примѣчаніе 3.—Дополненіе 29. Чинамъ, занимающимъ въ Департаментѣ Неокладныхъ Сборовъ должности, означенныя въ приложенномъ къ статьѣ 975 росписанія, по сему Продолженію, предоставляются права по мундиру за все время назначенія ихъ на таковыя должности.

1869 Март. 28, собр. узак., № 319.

Примѣчаніе 4.—Дополненіе 36. Разряды мундировъ временнаго отдѣленія Тифлисской городской полиціи, показанные въ приложенномъ къ статьѣ 975 росписанія (по Прод. 1869 г.), замѣнены означенными въ семъ Продолженіи.

1870 Авг. 30, собр. узак., № 721.

Примѣчаніе 4.—Дополненіе 37. Разряды мундировъ по Максиміліановской лечебницѣ для приходящихъ въ С.-Петербургѣ, показанные въ приложенномъ къ статьѣ 975 росписанія, замѣнены означенными въ семъ Продолженіи.

1869 Іюн. 27, собр. узак., № 576, шт.

Примѣчаніе 4.—Дополненіе 38. Въ 1870 году, Минская губернія изъята изъ вѣдѣнія Главнаго Управленія Сѣверо-Западнымъ краемъ.

1870 Дек. 25, собр. узак., № 959.

Примѣчаніе 4.—Дополненіе 39. Учрежденное при Тифлисскомъ городскомъ общественномъ управленіи строительное отдѣленіе присоединено къ строительному отдѣленію Тифлисскаго Губернскаго Правленія. Должность Начальника работъ упразднена.

1869 Ноябр. 13, собр. узак., № 850.

Примѣчаніе 4.—Дополненіе 40. Тобольскій Приказъ о ссыльныхъ переведенъ въ городъ Тюмень и наименованъ Тюменьскимъ, а Казанская Экспедиція о ссыльныхъ упразднена.

1869 Дек. 23, собр. узак. 1870 г., № 119.

Примѣчаніе 4.—Дополненіе 41. Должности Начальника почтоваго округа Западной Сибири и состоявшаго при немъ Чиновника упразднены.

1870 Окт. 27, собр. узак., № 839, мн. Гос. Сов., п. 3.

Примѣчаніе 4.—Дополненіе 42. Переданное, въ 1866 году, въ вѣдѣніе Министерства Внутреннихъ Дѣлъ изъ Министерства Государственныхъ Имуществъ Управленіе бывшаго Главнаго Медика сего Министерства упразднено.

1870 Іюл. 16, собр. узак., № 632.

Примѣчаніе 4.—Дополненіе 43. Должностнымъ лицамъ городскаго общественнаго управленія тамъ, гдѣ введено въ дѣйствіе Городовое Положеніе $^{16}/_{28}$ Іюня 1870 года, не присвоивается правъ государственной службы, за исключеніемъ лишь Городскаго въ гу-

бернскихъ городахъ Секретаря, который пользуется правами государственной службы, указанными въ статьѣ 99 Особаго Приложенія къ Общему Губернскому Учрежденію (по сему Прод.).

1870 Іюн. $^{15}/_{26}$, собр. узак., № 597, пол., ст. 99.

Примѣчаніе 5.—Дополненіе 11. Въ 1869 году, Комитетъ для устройства Либавскаго порта закрытъ.

1869 Авг. 17, собр. узак., № 660.

Примѣчаніе 8 (по Прод. 1863 г.).—Дополненіе 11. Въ случаѣ опредѣленія къ должностямъ по Свято-Троицкому богадѣльному дому въ городѣ Ораніенбаумѣ лицъ, неимѣющихъ соотвѣтственныхъ чиновъ, они состоятъ въ присвоенныхъ симъ должностямъ классахъ за урядъ, пользуясь правомъ носить мундиръ.

1868 Дек. 31, собр. узак. 1869 г., № 84, § 32.

Примѣчаніе 8 (по Прод. 1863 г.). — Дополненіе 12. Маіоръ отъ воротъ при Зимнемъ Дворцѣ наименованъ Завѣдывающимъ Дворцомъ.

1868 Дек. 23, собр. узак. 1869 г., № 46.

Примѣчаніе 8 (по Прод. 1863 г.).—Дополненіе 13. Временное Отдѣленіе послѣдовательнаго контроля при Министерствѣ Императорскаго Двора упразднено.

1868 Дек. 10, собр. узак. 1869 г., № 27.

Примѣчаніе 10 (по Прод. 1863 г.). — Дополненіе 10. Московская Сенатская Типографія упразднена.

1869 Апр. 7, собр. узак., № 281.

Примѣчаніе 11 (по Прод. 1863 г.).—Дополненіе 30. Разряды мундировъ Лисинскаго Учебнаго Лѣсничества, показанные въ приложеннomъ къ статьѣ 975 росписаніи, замѣнены означенными въ семъ Продолженіи.

1869 Окт. 14, собр. узак., № 756, шт.

Примѣчаніе 11 (по Прод. 1863 г.).—Дополненіе 31. Разряды мундировъ межевыхъ чиновъ Министерства Государственныхъ Имуществъ, подвѣдомственныхъ Лѣсному Департаменту, показанные въ приложенномъ къ статьѣ 975 росписаніи, замѣнены означенными въ семъ Продолженіи.

1869 Дек. 30, собр. узак. 1870 г., № 68.

Примѣчаніе 11 (по Прод. 1863 г.).—Дополненіе 32. Регуляціонное отдѣленіе Управленія Государственными Имуществами въ Лифляндской и Курляндской губерніяхъ упразднено.

1869 Дек. 23, собр. узак. 1870 г., № 38.

Примѣчаніе 11 (по Прод. 1863 г.).—Дополненіе 33. Прибалтійская Палата Государственныхъ Имуществъ, Окружныя Управленія въ Лифляндской и Курляндской губерніяхъ и должность Ревизора Государственныхъ Имуществъ въ Эстляндской губерніи упразднены.

1869 Дек. 23, собр. узак. 1870 г., № 52, росп.

Примѣчаніе 12 (по Прод. 1863 г.).—Дополненіе 9. Разряды мундировъ по Дипломатической Миссіи въ Пекинѣ, показанные въ приложенномъ къ статьѣ 975 росписаніи, замѣнены означенными въ семъ Продолженіи.

1870 $\frac{\text{Мая 24}}{\text{Іюн. 5}}$, собр. узак., № 536, шт.

Примѣчаніе 12 (по Прод. 1863 г.). — Дополненіе 10. Консульство въ Тянь-Цзинѣ преобразовано въ Генеральное Консульство.

1869 Окт. 20, собр. узак., № 779.

Примѣчаніе 12 (по Прод. 1863 г.).—Дополненіе 11. Вице-консульство въ Черновицахъ переименовано въ Консульство.

1869 Мая 20, собр. узак., № 460.

Примѣчаніе 14 (по Прод. 1863 г.).—Дополненіе 6. Церковнымъ старостамъ каѳедральныхъ соборовъ и приходскихъ церквей въ столичныхъ и губернскихъ городахъ, къ какому бы они сословію, за исключеніемъ крестьянскаго, ни принадлежали, присвоивается мундиръ IX разряда; церковнымъ старостамъ тѣхъ же сословій при соборныхъ и приходскихъ церквахъ въ уѣздныхъ городахъ, а также при сельскихъ церквахъ — мундиръ X разряда.

1869 Окт. 19, собр. узак., № 755.

Примѣчаніе 16 (по Прод. 1863 г.).—Дополненіе 4. По вѣдомству Государственнаго Контроля упразднены: Контрольные Департаменты Военныхъ и Гражданскихъ Отчетовъ.

1869 Дек. 31, собр. узак. 1870 г., № 57.

УСТАВЪ

О СЛУЖБѢ ПО ВЫБОРАМЪ.

(Продолженіе 1871 года Свода Зак., Тома III.)

16, примѣч.—Въ уѣздахъ Бендерскомъ и Аккерманскомъ выбирается одинъ общій для сихъ уѣздовъ Окружный Предводитель Дворянства. Депутатское Дворянское Собраніе составляютъ Областной Предводитель и Депутаты отъ каждаго уѣзда по выборамъ дворянства черезъ три года.

1828 Февр. 29 (1834) §§ 18, 36; Март. 11 (1864) § 8; 1869 Мая 26, собр. узак., № 396.

46 (по Прод. 1863 г.).—Не участвуютъ въ постановленіяхъ и выборахъ дворянства: 1) дворяне арендаторы казенныхъ и частныхъ имѣній, у коихъ кромѣ сего нѣтъ во владѣніи недвижимой собственности, дающей имъ право участвовать въ выборахъ или въ прочихъ постановленіяхъ дворянства; 2) дворяне, отдавшіе все недвижимое имѣніе свое въ управленіе кредиторовъ чрезъ посредническую коммисію; 3) дворяне, коихъ все имѣніе взято въ опеку за долги и казенныя взысканія; 4) дворяне: а) подвергшіеся суду за преступленія и проступки, имѣющіе послѣдствіемъ лишеніе или ограниченіе правъ состоянія, или же исключеніе изъ службы, когда они судебными приговорами не оправданы; б) отрѣшенные отъ должности (въ теченіи трехъ лѣтъ со времени отрѣшенія); в) состоящіе подъ слѣдствіемъ или судомъ по обвиненію въ преступныхъ дѣйствіяхъ, означенныхъ въ пунктѣ а, или влекущихъ за собою наказаніе, указанное въ пунктѣ б; г) подвергшіеся несостоятельности впредь до опредѣленія свойства ея, а изъ лицъ, о коихъ дѣла сего рода приведены уже къ окончанію, всѣ несостоятельные, кромѣ признанныхъ несчастными, и д) исключенные изъ Дворянскихъ Собраній, по приговорамъ сихъ Собраній.

1831 Дек. 6 (4989) § 11; 1862 Іюн. 4 (38340); 1870 Іюн. 1, собр. узак., № 530.

48 и примѣч. (по Прод. 1863 г.)—*Замѣнены правилами, изложенными выше, въ статьѣ 46.*—[1870 Іюн. 1, собр. узак., № 530.]

51 (по Прод. 1863 г.).—Правомъ лично избирать въ должности пользуются: 1) дворяне, владѣющіе въ уѣздѣ на правѣ собственности количествомъ земли, дающимъ непосредственное право на избраніе гласныхъ въ уѣздныя земскія собранія (Т. II, Ч. I, Особ. Прил., ст. 23, по Прод. 1868 г.); 2) дворяне, владѣющіе въ городѣ или уѣздѣ другими, кромѣ земель, недвижимыми имуществами цѣною не ниже пятнадцати тысячъ рублей; 3) дворяне, владѣющіе въ губерніи недвижимымъ имуществомъ въ какомъ бы то ни было размѣрѣ, если они пріобрѣли во время дѣйствительной службы, а не при

отставкѣ, чинъ Полковника или Дѣйствительнаго Статскаго Совѣтника, или же получаютъ пенсію или аренду въ количествѣ не менѣе девяти сотъ рублей въ годъ; 4) дворяне, прослужившіе по выбору своего сословія полное трехлѣтіе въ званіи Предводителя (и менѣе сего срока по случаю поступленія въ бывшее государственное подвижное ополченіе), хотя бы они не имѣли никакой недвижимой собственности.

Примѣчаніе. Стоимость недвижимыхъ имуществъ, дающихъ по сей (51) статьѣ право на участіе въ выборахъ, опредѣляется порядкомъ, установленнымъ въ статьяхъ 12 и 13 Правилъ о приведеніи въ дѣйствіе Положенія о Земскихъ Учрежденіяхъ (40934), съ тѣмъ, что относительно имуществъ, въ уѣздахъ находящихся, при сомнѣніи въ вѣрности показанія владѣльца, требуется удостовѣреніе мѣстной Уѣздной Земской Управы.

1831 Дек. 6 (4989) § 21; 1836 Іюн. 17 (9322) п. 1; 1861 Февр. 19 (36657) ст. 15; 1864 Мая 25 (40934); 1870 Іюн. 1, собр. узак., № 530.

51, примѣч. 1 (по Прод. 1863 г.) и примѣч. 2 (по Прод. 1868 г.)—*Замѣнены правилами, изложенными выше, въ статьѣ 51.*—[1870 Іюн. 1, собр. узак., № 530.]

57 (по Прод. 1863 г.).—Дворянину, владѣющему малыми участками земли въ разныхъ уѣздахъ одной губерніи, предоставляется право на участіе въ выборахъ по одному изъ сихъ уѣздовъ въ такомъ случаѣ, если общая сложность всѣхъ находящихся въ уѣздахъ участковъ его земли достигаетъ высшаго изъ размѣровъ ценза, положенныхъ для тѣхъ уѣздовъ.

1831 Дек. 6 (4989) § 24; 1861 Февр. 19 (36657) ст. 15; 1870 Іюн. 1, собр. узак., № 530.

60 (по Прод. 1863 г.)—*Замѣнена правилами, изложенными выше, въ статьѣ 57.*—[1870 Іюн. 1, собр. узак., № 530.]

64 (по Прод. 1863 г.).—Пожизненные владѣльцы недвижимыхъ имѣній участвуютъ въ выборахъ наравнѣ съ полными собственниками.

1831 Дек. 6 (4989) § 27; 1861 Февр. 19 (36657) ст. 15; 1870 Іюн. 1, собр. узак., № 530.

71 и дополн. (по Прод. 1863 г.)—*Замѣнены правилами, изложенными выше, въ статьѣ 51.*—[1870 Іюн. 1, собр. узак., № 530.]

73 (по Прод. 1863 г.).—Дворяне, за коими состоитъ въ одной губерніи не менѣе двадцатой части того количества земли, которое даетъ право лично избирать въ должности, когда они не имѣютъ чина Полковника или Дѣйствительнаго Статскаго Совѣтника, не получаютъ пенсіи или аренды въ количествѣ девяти сотъ рублей въ годъ, или не прослужили полнаго трехлѣтія въ званіи Предводителя Дворянства, избираютъ въ должности посредствомъ уполномоченныхъ, назначаемыхъ ими изъ среды себя.

1831 Дек. 6 (4989) § 31; 1836 Іюн. 17 (9322) п. 9; 1861 Февр. 19 (36657) ст. 15; 1870 Іюн. 1, собр. узак., № 530.

75 (по Прод. 1863 г.).—Означенные въ статьѣ 73 уполномоченные назначаются въ особыхъ уѣздныхъ собраніяхъ мелкопомѣстныхъ дворянъ. Число сихъ уполномоченныхъ должно соотвѣтствовать не всему числу полныхъ участковъ (ст. 51, п. 1, по сему Прод.), кои находятся въ томъ уѣздѣ и принадлежатъ дворянамъ мелкопомѣстнымъ, а только тому числу, которое находится во владѣніи прибывшихъ въ уѣздныя собранія мелкопомѣстныхъ дво-

рянъ. Неполные участки, въ разныхъ уѣздахъ лежащіе, могутъ быть соединяемы, для составленія участка, означеннаго въ статьѣ 73 (по сему Прод.) размѣра, на основаніяхъ, въ статьѣ 57 (по сему Прод.) изложенныхъ. Причемъ владѣлецъ такого участка допускается къ выборамъ уполномоченныхъ только въ одномъ уѣздѣ по его избранію. Объ избранномъ имъ уѣздѣ владѣлецъ обязанъ извѣстить Предводителей тѣхъ уѣздовъ, гдѣ земля его находится, за три мѣсяца до выборовъ.

1831 Дек. 6 (4989) § 32; 1832 Март. 19 (5240) ст. 1, п. 1; 1861 Февр. 19 (36657) ст. 15; 1870 Іюн. 1, собр. узак., № 530.

75, примѣч. 1 (по Прод. 1863 г.)—*Замѣнено правилами, изложенными выше, въ статьѣ 75.*—[1870 Іюн. 1, собр. узак., № 530.]

76 (по Прод. 1863 г.)—*Замѣнена правилами, изложенными выше, въ статьѣ 75.*—[1870 Іюн. 1, собр. узак., № 530.]

78 (по Прод. 1863 г.).—Если за назначеніемъ по одному уполномоченному на то количество земли, которое даетъ право лично избирать въ должности, окажется изъ всей сложности остатокъ не менѣе половины означеннаго количества земли, то на сей остатокъ полагается еще одинъ уполномоченный.

1831 Дек. 6 (4989) § 3; 1861 Февр. 19 (36657) ст. 15; 1870 Іюн. 1, собр. узак., № 530.

91—*Замѣнена правилами, изложенными выше, въ статьѣ 46.*—[1870 Іюн. 1, собр. узак., № 530.]

98.—По открытіи уѣзднаго собранія, Предводитель представляетъ оному заготовленный имъ списокъ всѣхъ дворянъ уѣзда, какъ находящихся на лицо, такъ и отсутствующихъ, съ означеніемъ права каждаго по участію въ выборахъ и прочихъ дѣйствіяхъ собраній дворянства. Если при семъ кто изъ дворянъ замѣтитъ какую либо несправедливость, хотя бы и не до него самого касающуюся, но мнѣніе его не будетъ принято въ уваженіе, то имѣетъ право отнестись о семъ въ Собраніе Предводителей и Депутатовъ (ст. 107).

1831 Дек. 6 (4989) § 43; 1870 Іюн. 1, собр. узак., № 530.

302.—Примѣчаніе 4. Тамъ, гдѣ введено въ дѣйствіе Городовое Положеніе $^{16}/_{28}$ Іюня 1870 года, выборы въ должности по городской общественной службѣ производятся на основаніи правилъ, изложенныхъ въ Особомъ Приложеніи къ Общему Губернскому Учрежденію (по сему Прод.).—Сіе примѣчаніе относится также къ статьямъ 303, 304, 308, 309, 311—313, 317—330 (по Своду), 332 (по Прод. 1863 г.), 333, 338 (по Своду), 339 (по Прод. 1863 г.), 341 (прил.), 343, 344 (по Своду), 345 (по Прод. 1863 г.), 346—348, 352, 355—357, 359—365, 367, 370, 371, 380—382, 385—392 (по Своду), 393—395 (по Прод. 1863 г.), 397 (по Своду), 398 (по Прод. 1864 г.), 399—414 (по Своду), 415 (по Прод. 1863 г.), 416—420 (по Своду), 421, 422 (по Прод. 1863 г.), 423—431, 433—436 (по Своду), 437 (по Прод. 1863 г.), 438—442 (по Своду), 443 (по Прод. 1863 г.), 444, 446—448 (по Своду), 449 (по Прод. 1863 г.), 450—457 (по Своду), 458 (по Прод. 1863 г.), 459, 485—491, 495—497, 500 (по Своду), 522 (по Прод. 1868 г.), 523, 524 (по Своду), 526 (по Прод. 1863 г.), 527 и 528 (по Своду).

1870 Іюн. $^{16}/_{28}$, собр. узак., № 597, пол., ст. 2, прил., п. 1, 2, 16—47, 82—102.

303.—*См. выше, ст. 302 (примѣч. 4).*

303, § 3, п. 2.—Примѣчаніе. Тамъ, гдѣ введено въ дѣйствіе Городовое Положеніе $^{16}/_{28}$ Іюня 1870 года, выборы въ должности Депутатовъ Квартирныхъ Коммисій не производятся.

1870 Іюн. $^{16}/_{28}$, собр. узак., № 597, пол., ст. 2, прил., п. 8.

304.—*См. выше, ст. 302 (примѣч. 4).*

308. — **309.** *См. выше, ст. 302 (примѣч. 4).*

311 до **313.** *См. выше, ст. 302 (примѣч. 4).*

317 до **328.** *См. выше, ст. 302 (примѣч. 4).*

328.—Дополненіе 6. Крапивенское городское общество избираетъ изъ своей среды Попечителя (онъ же Экономъ и Казначей) Крапивенской городской богадѣльни.

1868 Дек. 6, собр. узак. 1869 г., № 24, § 11.

328.—Дополненіе 7. Торжокское городское общество избираетъ изъ своей среды Попечителя (онъ же Экономъ и Казначей) Тетюхинской богадѣльни.

1868 Дек. 6, собр. узак. 1869 г., № 23, § 10.

329. — **330.** *См. выше, ст. 302 (примѣч. 4).*

332. — **333.** *См. выше, ст. 302 (примѣч. 4).*

335.—Примѣчаніе 1. Въ городахъ, гдѣ введено въ дѣйствіе Городовое Положеніе $^{16}/_{28}$ Іюня 1870 года и гдѣ выбираются особые Мѣщанскіе Депутаты, обязанности Головы, по допущенію ихъ къ исполненію своихъ обязанностей, отмѣнены.—Сіе примѣчаніе относится также къ статьямъ 336 и 337.

1870 Іюн. $^{16}/_{28}$, собр. узак., № 597, пол., ст. 2, прил., п. 20.

335.—Примѣчаніе 2. Тамъ, гдѣ введено въ дѣйствіе Городовое Положеніе $^{16}/_{28}$ Іюня 1870 года, жалобы на неправильности при купеческихъ, мѣщанскихъ и ремесленныхъ выборахъ разрѣшаются Губернскимъ по городскимъ дѣламъ Присутствіемъ.—Сіе примѣчаніе относится также къ статьямъ 461, 466 и 468—475.

1870 Іюн. $^{16}/_{28}$, собр. узак., № 597, пол., ст. 2, прил., п. 19.

336.
337. } *См. выше, ст. 335 (примѣч. 1).*

338.
339. } *См. выше, ст. 302 (примѣч. 4).*

340.—Примѣчаніе. Старшина цеха вольныхъ матросовъ въ Кронштадтѣ утверждается Губернаторомъ. Утвержденіе Думою Членовъ Управы цеха вольныхъ матросовъ отмѣнено.

1870 Іюн. 16/28, собр. узак., № 597, ук. Сен., ст. 1; пол., ст. 2, прил., п. 20.

343
до
348. } *См. выше, ст. 302 (примѣч. 4).*

349.—Изъ городскихъ обывателей, имѣющихъ право голоса на выборахъ, лишаются онаго: 1) подвергшіеся суду за преступленія и проступки, влекущіе за собою лишеніе или ограниченіе правъ состоянія, или же исключеніе изъ службы, а равно за проступки, предусмотрѣнные въ статьяхъ 169—177 Устава о Наказаніяхъ, налагаемыхъ Мировыми Судьями, когда они судебными приговорами не оправданы; 2) отрѣшенные отъ должности (въ теченіе трехъ лѣтъ со времени отрѣшенія); 3) состоящіе подъ слѣдствіемъ или судомъ по обвиненіямъ въ преступныхъ дѣйствіяхъ, означенныхъ въ пунктѣ 1, или влекущихъ за собою наказанія, указанныя въ пунктѣ 2; 4) подвергшіеся несостоятельности, впредь до опредѣленія свойства ея, а изъ лицъ, о которыхъ дѣла сего рода приведены уже къ окончанію, всѣ несостоятельные, кромѣ признанныхъ несчастными, и 5) лишенные духовнаго сана или званія за пороки, или же исключенные изъ среды обществъ и Дворянскихъ Собраній, по приговорамъ тѣхъ сословій, къ которымъ они принадлежатъ.

1766 Дек. 14 (12801) п. 4; 1773 Дек. 11 (14079); 1785 Апр. 21 (16188) ст. 52; 1870 Іюн. 4, собр. узак., № 567.

350 и 351 — *Замѣнены правилами, изложенными выше, въ статьѣ 349.*—[1870 Іюн. 4, собр. узак., № 567.]

352.—*См. выше, ст. 302 (примѣч. 4).*

353 и 354 — *Замѣнены правилами, изложенными выше, въ статьѣ 349.*—[1870 Іюн. 4, собр. узак., № 567.]

355
до
357. } *См. выше, ст. 302 (примѣч. 4).*

359
до
361. } *См. выше, ст. 302 (примѣч. 4).*

361.—Примѣчаніе 2. Въ 1869 году, учреждена въ Архангельскѣ должность седьмаго Биржеваго Маклера на основаніяхъ, изложенныхъ въ сей (361) статьѣ.

1869 Іюл. 11, собр. узак., № 588.

362.—*См. выше, ст. 302 (примѣч. 4).*

362.—Дополненіе 4. Освобождаются отъ службы по городскимъ выборамъ: 1) лица купеческаго сословія, опредѣленныя на должности по Свято-Троицкому богадѣльному дому въ городѣ Ораніенбаумѣ (а); 2) Попечители Тифлисской лечебницы для приходящихъ больныхъ (б); 3) Почетный Членъ-благотворитель Крестовоздвиженской Общины Сестеръ Милосердія, исполняющій обязанности Попечителя школы сей Общины (в); 4) Члены Совѣта дома призрѣнія бѣдныхъ дѣтей въ С.-Петербургѣ изъ лицъ купеческаго сословія (г); 5) Попечитель, Помощникъ его и Экономъ Анастасіевской богадѣльни Тарасовыхъ въ С.-Петербургѣ (д).

(а) 1868 Дек. 31, собр. узак. 1869 г., № 84, § 33.—(б) 1870 Февр. 2, собр. узак., № 190.—(в) 1870 Марта 22, собр. узак., № 261, § 21.—(г) 1870 Мая 27, собр. узак., № 532, § 24.—(д) 1870 Іюл. 21, собр. узак., № 626, § 6.

363 до **365.** *См. выше, ст. 302 (примѣч. 4).*

367.—*См. выше, ст. 302 (примѣч. 4).*

370. **371.** *См. выше, ст. 302 (примѣч. 4).*

380 до **382.** *См. выше, ст. 302 (примѣч. 4).*

385 до **395.** *См. выше, ст. 302 (примѣч. 4).*

397 до **431.** *См. выше, ст. 302 (примѣч. 4).*

433 до **444.** *См. выше, ст. 302 (примѣч. 4).*

446 до **459.** *См. выше, ст. 302 (примѣч. 4).*

461.—*См. выше, ст. 335 (примѣч. 2).*

463.—Примѣчаніе. Тамъ, гдѣ введено въ дѣйствіе Городовое Положеніе $^{16}/_{28}$ Іюня 1870 года, Купеческіе Старосты утверждаются Губернаторами. Утвержденіе Думою Товарищей Купеческихъ Старостъ отмѣнено.

1870 Іюн. $^{16}/_{28}$, собр. узак., № 597, пол., ст. 2, прил., п. 20.

466.—*См. выше, ст. 335 (примѣч. 2).*

468 до **475.** *См. выше, ст. 335 (примѣч. 2).*

476.—Примѣчаніе 2. Тамъ, гдѣ введено въ дѣйствіе Городовое Положеніе $^{16}/_{28}$ Іюня 1870 года, Ремесленные Головы утверждаются Губернаторами, а Маклеры Ремесленныхъ Управъ—Городскими Управами.

1870 Іюн. $^{16}/_{28}$, собр. узак., № 597, пол., ст. 2, прил., п. 5, г, 20.

480.—Примѣчаніе. Тамъ, гдѣ введено въ дѣйствіе Городовое Положеніе $^{16}/_{28}$ Іюня 1870 года, Мѣщанскіе Старосты утверждаются Губернаторами. Утвержденіе Думою Цеховыхъ Старостъ и Помощниковъ Мѣщанскихъ и Цеховыхъ Старостъ отмѣнено.—Сіе примѣчаніе относится также къ статьѣ 481.

1870 Іюн. $^{16}/_{28}$, собр. узак., № 597, пол., ст. 2, прил., п. 20.

481.—*См. выше, ст. 480 (примѣч.).*

484.—Примѣчаніе. Тамъ, гдѣ введено въ дѣйствіе Городовое Положеніе $^{16}/_{28}$ Іюня 1870 года, означенные въ сей (484) статьѣ приговоры мѣщанскихъ и цеховыхъ обществъ приводятся въ исполненіе, не подвергаясь указанному въ ней одобренію и утвержденію.

1870 Іюн. $^{16}/_{28}$, собр. узак., № 597, пол., ст. 2, прил., п. 17.

485 до **491.** *См. выше, ст. 302 (примѣч. 4).*

495 до **497.** *См. выше, ст. 302 (примѣч. 4).*

500.—*См. выше, ст. 302 (примѣч. 4).*

522 до **524.** *См. выше, ст. 302 (примѣч. 4).*

526 до **528.** *См. выше, ст. 302 (примѣч. 4).*

754 (по Прод. 1863 г.).—Примѣчаніе 2. Въ 1870 году, земля войска Донскаго переименована въ область войска Донскаго.

1870 Мая 21, собр. узак., № 489, ст. 1.

754 (по Прод. 1863 г.).—Примѣчаніе 3. Выборы на должности по общественному управленію въ казачьихъ войскахъ (за исключеніемъ Уральскаго) производятся на основаніи правилъ, изложенныхъ въ Положеніи объ Общественномъ Управленіи въ казачьихъ войскахъ $^{13}/_{25}$ Мая 1870 года.—Сіе примѣчаніе относится также къ статьямъ 759 (по Прод. 1869 г.), 764—767, 787, 789—792, 795, 797, 799—813, 828, 834, 839—844, 853, 854 (по Своду), 855 (по Прод. 1868 г.), 856—859, 865—869 и 875 (прил.) (по Своду).

1870 Мая $^{13}/_{25}$, собр. узак., № 571.

756 (по Прод. 1869 г.).—Примѣчаніе 1. Въ 1869 году, Войсковой Депутатъ именованъ Донскимъ Предводителемъ Дворянства, а Окружные Депутаты—Окружными (по принадлежности) Предводителями Дворянства. — Сіе примѣчаніе относится также къ статьямъ 758 (по Своду), 779 (по Прод. 1869 г.) и 875 (прил., по Своду).

1869 Окт. 27, собр. узак., № 788.

756 (по Прод. 1869 г.).—Примѣчаніе 2. Въ 1870 году, Войсковое Правленіе войска Донскаго переименовано въ Областное Правленіе войска Донскаго. — Сіе примѣчаніе относится также къ статьямъ 783, 793, 794, 796, 798 и 875 (прил.).

1870 Мая 21, собр. узак., № 489, ст. 2.

756 (по Прод. 1869 г.).—Примѣчаніе 3. Въ 1869 году, Окружныя Сыскныя Начальства переименованы въ Окружныя Полицейскія Управленія.—Сіе примѣчаніе относится также къ статьямъ 759 (по Прод. 1869 г.), 787, 790—792, 794, 809, 810 и 875 (прил.) (по Своду).

1869 Апр. 24, собр. узак., № 345.

756 (по Прод. 1869 г.).—Дополненіе. Совѣтники и Казначей Областнаго Правленія войска Донскаго избираются земствомъ войска Донскаго на три года; изъ нихъ Совѣтники, по представленію Войсковаго Наказнаго Атамана, утверждаются въ должностяхъ Военнымъ Министромъ, а Казначей—Войсковымъ Наказнымъ Атаманомъ.

Примѣчаніе. До введенія въ войскѣ Донскомъ земскихъ учрежденій, Совѣтники и Казначей избираются дворянствомъ.

1870 Апр. 28, собр. узак., № 464, пол., ст. 10 и прим.; Мая 21, собр. узак., № 489.

758.—*См. выше, ст. 756 (примѣч. 1).*

759.—*См. выше, ст. 754 (примѣч. 3) и 756 (примѣч. 3).*

764 до **767.** } *См. выше, ст. 754 (примѣч. 3).*

779.—*См. выше, ст. 756 (примѣч. 1).*

783.—*См. выше, ст. 756 (примѣч. 2).*

787.—*См. выше, ст. 754 (примѣч. 3) и 756 (примѣч. 3).*

789.—*См. выше, ст. 754 (примѣч. 3).*

790 до **792.** } *См. выше, ст. 754 (примѣч. 3) и 756 (примѣч. 3).*

793.—*См. выше, ст. 756 (примѣч. 2).*

794.—*См. выше, ст. 756 (примѣч. 2 и 3).*

795.—*См. выше, ст. 754 (примѣч. 3).*

796.—*См. выше, ст. 756 (примѣч. 2).*

797.—*См. выше, ст. 754 (примѣч. 3).*

798.—*См. выше, ст. 756 (примѣч. 2).*

799 до **813.** } *См. выше, ст. 754 (примѣч. 3).*

809. **810.** } *См. выше, ст. 756 (примѣч. 3).*

828.—*См. выше, ст. 754 (примѣч. 3).*

828.—Примѣчаніе 2. Въ 1869 году, земли Кубанскаго и Терскаго казачьихъ войскъ вошли въ составъ Кубанской и Терской областей.—Сіе примѣчаніе относится также къ статьямъ 831, 834, 835 и 870.

1869 Дек. 30, собр. узак. 1870 г., № 121, ук. Сен., I, ст. 1, 2.

829.—Примѣчаніе 2. Въ 1869 году, съ званіемъ Наказнаго Атамана Кубанскаго казачьяго войска соединено званіе Начальника Кубанской области, а должность Командующаго войсками упразднена.—Сіе примѣчаніе относится также къ статьямъ 830, 831 и 835.

1869 Янв. 16, собр. узак., № 212.

830.—*См. выше, ст. 829 (примѣч. 2).*

831.—*См. выше, ст. 828 (примѣч. 2) и 829 (примѣч. 2).*

834.—*См. выше, ст. 754 (примѣч. 5) и 828 (примѣч. 2).*

835.—*См. выше, ст. 828 (примѣч. 2) и 829 (примѣч. 2).*

839 до **844.** *См. выше, ст. 754 (примѣч. 5).*

852. **854.** *См. выше, ст. 754 (примѣч. 5).*

855.—*См. выше, ст. 754 (примѣч. 5).*

856 до **859.** *См. выше, ст. 754 (примѣч. 5).*

860. — Примѣчаніе. Въ 1869 году, Новороссійское казачье войско, водворенное въ Бессарабской области, упразднено, и все населеніе онаго обращено въ гражданское вѣдомство на основаніи особыхъ правилъ.—Сіе примѣчаніе относится также къ статьямъ 861—864.

1868 Дек. 3, собр. узак. 1869 г., № 42.

861 до **864.** *См. выше, ст. 860 (примѣч.).*

865 до **869.** *См. выше, ст. 754 (примѣч. 5).*

870.—*См. выше, ст. 828 (примѣч. 2).*

Прил. къ ст. 98—*Отмѣнено.*—[1870 Іюн. 1, собр. узак., № 530.]

Прил. къ ст. 341.—*См. выше, ст. 302 (примѣч. 4).*

Прил. къ ст. 875.—*См. выше, ст. 754 (примѣч. 3) и 756 (примѣч. 1—3).*

УСТАВЫ

О ПЕНСІЯХЪ И ЕДИНОВРЕМЕННЫХЪ ПОСОБІЯХЪ.

(Продолженіе 1871 года Свода Зак., Тома III.)

12, п. 7. — Дополненіе 2. Содержащееся въ семъ (7) пунктѣ правило, о сохраненіи правъ на пенсіи, пріобрѣтенныя прежнею службою, распространяется на всѣхъ получающихъ пенсіи изъ государственнаго казначейства лицъ, которыя поступаютъ на должности по судебнымъ мировымъ учрежденіямъ.

1870 Іюн. 1, собр. узак., № 607.

53.—Примѣчаніе 5. Продолженіе росписанія, въ статьѣ 53 означеннаго, при семъ приложено.

См. постановл., въ прилож. приведен.

53. — Дополненіе 3. Землемѣры, состоящіе при Губернскихъ Чертежняхъ и Межевой Канцеляріи для межевыхъ работъ по крестьянскому дѣлу (Зак. Меж., ст. 129, дополн., по Прод. 1863 г.), пользуются пенсіями по окладамъ предшествовавшихъ ихъ должностей, съ зачетомъ времени службы ихъ въ учрежденіяхъ по крестьянскимъ дѣламъ, и съ тѣмъ притомъ, чтобы время, проведенное Землемѣрами въ межевыхъ работахъ по крестьянскому дѣлу, было включаемо въ срокъ пятилѣтней выслуги по предшествовавшей должности.

1870 Іюн. 18, собр. узак., № 553.

72. — Военнымъ офицерамъ, занимающимъ классныя должности въ гражданскихъ вѣдомствахъ, если они до поступленія на должности прослужили въ войскахъ (или въ военныхъ управленіяхъ на должностяхъ, исключительно для военныхъ офицеровъ опредѣленныхъ) не менѣе пятнадцати лѣтъ и участвовали при томъ въ походахъ и дѣйствительныхъ сраженіяхъ, назначается, при увольненіи отъ службы, пенсія или изъ жалованья по чину, или изъ разряда, присвоеннаго должности по росписанію, смотря по тому, что будетъ выше.

1847 Февр. 25 (20943); 1869 Ноябр. 22, собр. узак., № 910; 1870 Авг. 29, собр. узак., № 722.

87.—Дополненіе. Военнымъ офицерамъ, занимавшимъ классныя должности по гражданскому вѣдомству и, по отчисленіи отъ должностей, остававшимся до увольненія въ отставку нѣкоторое время по роду оружія, пенсія назначается по разрядамъ сихъ должностей, или на основаніи статьи 72 (по сему Прод.), если они подходятъ подъ условія, въ той статьѣ указанныя.

1869 Ноябр. 22, собр. узак., № 910; 1870 Авг. 29, собр. узак., № 722.

102, п. 2.—Дополненіе. Упомянутыя въ сей (102) статьѣ медицинскія свидѣтельства, объ умершихъ отъ ранъ, представляются на разсмотрѣніе и утвержденіе Главнаго Военно-Медицинскаго Управленія, или же Управленія Флота Генералъ-Штабъ-Доктора, по принадлежности.

1870 Февр. 2, собр. узак., № 154.

102, п. 3—*Отмѣненъ.*—[1870 Февр. 2, собр. узак., № 154.]

178.—Примѣчаніе 2. Должностнымъ лицамъ городскаго общественнаго управленія тамъ, гдѣ введено въ дѣйствіе Городовое Положеніе 16/28 Іюня 1870 года, не присвоивается правъ государственной службы, за исключеніемъ лишь Городскаго въ губернскихъ городахъ Секретаря, который пользуется правами государственной службы, указанными въ статьѣ 99 Особаго Приложенія къ Общему Губернскому Учрежденію (по сему Прод.).

1870 Іюл. 4/16, собр. узак., № 907, пол., ст. 99.

265.—Дополненіе. Чиновники, командируемые на островъ Сахалинъ для завѣдыванія сельскохозяйственными, пользуются преимуществами чиновниковъ, опредѣленныхъ на службу въ Приморскую область Восточной Сибири (ст. 265—271).

1869 Апр. 18, собр. узак., № 399, росп., прим. 1.

275 (по Прод. 1863 г.).—Дополненіе. Чины управленія Закавказской желѣзной дороги пользуются съ того времени, какъ они были назначены на службу по этому управленію, всѣми правами и преимуществами, предоставленными служащимъ по гражданскому вѣдомству въ Закавказскомъ краѣ (275—285).

1869 Мая 6, собр. узак., № 417, росп., прим. 1.

394.—Примѣчаніе. Пенсіи Академикамъ и Адъюнктамъ Императорской Академіи Наукъ производятся въ размѣрѣ того жалованья, которое получалось ими до 31 Марта 1869 года. — Сіе примѣчаніе относится также къ статьямъ 395, 396 и 400.

1869 Март. 31, собр. узак., № 394.

395.
396. } *См. выше, ст. 394 (примѣч.).*

400.—*См. выше, ст. 394 (примѣч.).*

402.—Примѣчаніе. Пенсіи Старшимъ Астрономамъ, Адъюнктъ-Астрономамъ и Вычислителямъ Николаевской Главной Астрономической Обсерваторіи назначаются изъ тѣхъ окладовъ, которые производились имъ до 16 Марта 1870 года.

1870 Март. 16, собр. узак., № 296.

432.—Помощникъ Директора, Библіотекари, Регистраторъ, Завѣдывающій читальною залою и Помощники Завѣдывающаго читальною залою Императорской Публичной Библіотеки пользуются, по пенсіи, правами учебной

службы (ст. 467—529).—Размѣры пенсій Помощнику Директора, Библіотекарямъ, Регистратору и Завѣдывающему читальною залою назначаются по окладамъ жалованья, которое они получали до 12 Мая 1870 года, а Помощникамъ Завѣдывающаго читальною залою по окладамъ, полагавшимся Дежурнымъ чиновникамъ до 12 Мая 1870 года.

1812 Март. 31 (25069) ст. 50, 63, 67; 1850 Іюн. 12 (24233); 1863 Іюл. 24 (39900); 1864 Март. 6 (40661); 1870 Мая 12, собр. узак., № 475, росп. и прим. 4.

432, примѣч. — Директоръ, Дежурные въ читальнѣ, Смотритель и Казначей Московскаго Публичнаго и Румянцовскаго Музеевъ получаютъ пенсіи по правиламъ, изложеннымъ въ Общемъ Пенсіонномъ Уставѣ.

1846 Мая 27 (20053) ст. 40; 1869 Мая 28, собр. узак., № 447, росп.

433 до **435** — *Замѣнены правилами, изложенными выше, въ статьѣ 432.*—[1870 Мая 12, собр. узак., № 475.]

468, дополн. 5 (по Прод. 1868 г.).—Директоры, Законоучители и Преподаватели Молодечнянской и Прибалтійской Учительскихъ Семинарій и Екатеринінскаго Учительскаго Института пользуются, относительно пенсій, правами учебной службы (ст. 467—529).

1864 $\frac{\text{Іюн. } 25}{\text{Іюл. } 7}$ (41007) шт.; Ноябр. 19 (41472) § 118 и шт.; 1870 Март. 2, собр. узак., № 255; Март. 17, собр. узак., № 300, пол., ст. 13; Іюн. $^{6}/_{18}$, собр. узак., № 573, пол., ст. 14; шт.

468. — Дополненіе 6. Преподаватели Лисинскаго Учебнаго Лѣсничества получаютъ пенсіи по правиламъ учебной службы Министерства Народнаго Просвѣщенія (ст. 467 — 529) изъ оклада въ шесть сотъ рублей.

1869 Окт. 14, собр. узак., № 756, уст., ст. 27; шт.

468, п. 3, дополн. 1 (по Прод. 1863 г.).—Библіотекари, ихъ Помощники, Секретарь и Хранители Московскаго Публичнаго и Румянцовскаго Музеевъ получаютъ пенсіи по правиламъ учебной службы (ст. 467—529).

1862 Іюн. 19 (36335) шт.; 1869 Мая 28, собр. узак., № 447, росп.

468, п. 6, дополн. (по Прод. 1863 г.). — Директоръ, Инспекторъ, Учители (если они не состоятъ въ службѣ по другимъ вѣдомствамъ) и Надзиратели Одесскаго Коммерческаго Училища пользуются, по пенсіямъ, преимуществами, предоставленными лицамъ, занимающимъ соотвѣтствующія должности въ гимназіяхъ вѣдомства Министерства Народнаго Просвѣщенія.

1861 Ноябр. 14 (37631) ст. 35; 1869 Ноябр. 25, собр. узак., № 908, ст. 25.

468, п. 8. — Дополненіе 9. Инспекторы народныхъ училищъ пользуются, относительно пенсій, правами учебной службы (ст. 467 — 529).

1869 Мая 28, собр. узак., № 410, мн. Гос. Сов., ст. 1, п. 1; Мая 29, собр. узак., № 412; 1870 Февр. 2, собр. узак., № 186; Мая 4, собр. узак., № 451.

468, п. 8.—Дополненіе 10. Учителямъ двухклассныхъ сельскихъ училищъ, назначеннымъ изъ числа учителей уѣздныхъ училищъ, сохраняются, по пенсіи, права, присвоенныя симъ послѣднимъ должностямъ.

1870 Март. 23, собр. узак., № 334.

468, п. 8. — Дополненіе 11. Наставники-руководители Гимназіи при Императорскомъ Историко-Филологическомъ Институтѣ получаютъ пенсіи наравнѣ съ Инспекторами Гимназій.

1870 Дек. 2, собр. узак., № 377, пол., ст. 17.

468, п. 8.—Дополненіе 12. Директоръ, Воспитатель и Законоучитель Коллегіи Павла Галагана пользуются, относительно пенсій и единовременныхъ пособій, правами, присвоенными подобнымъ должностямъ въ Кіевскихъ гимназіяхъ вѣдомства Министерства Народнаго Просвѣщенія (ст. 467—529).

1870 Іюн. $^{9}/_{21}$, собр. узак., № 334, уст., § 22.

468, п. 8.—Дополненіе 13. Преподаватели женскихъ гимназій и прогимназій вѣдомства Министерства Народнаго Просвѣщенія, имѣющіе право на преподаваніе въ мужскихъ гимназіяхъ и прогимназіяхъ и не состоящіе на службѣ въ сихъ послѣднихъ, пользуются, по пенсіи, правами, присвоенными учителямъ мужскихъ гимназій и прогимназій того же округа; прочимъ преподавателямъ, а также преподавательницамъ предоставляется, по пенсіи, права, соотвѣтственныя тому учебному званію, которое они имѣютъ. Пенсіи преподавательницамъ назначаются изъ капитала, находящагося въ распоряженіи Министерства Народнаго Просвѣщенія для выдачи пенсій домашнимъ наставницамъ и учительницамъ (ст. 604).

1869 Мая 28, собр. узак., № 410, пол., ст. 22; 1870 $\frac{\text{Мая } 24}{\text{Іюн. } 3}$, собр. узак., № 306, пол., ст. 12.

490. — Примѣчаніе 5. Директоры, Законоучители и Преподаватели Молодечнинской и Прибалтійской Учительскихъ Семинарій и Екатеринославскаго Учительскаго Института получаютъ пенсіи по окладамъ жалованья, опредѣленнаго штатомъ Молодечнянской Учительской Семинаріи $\frac{\text{25 Іюня}}{\text{7 Іюля}}$ 1864 года.

1864 $\frac{\text{Іюн. } 25}{\text{Іюл. } 7}$ (41007) шт.; 1870 Март. 2, собр. узак., № 255; Март. 17, собр. узак., № 300, пол. ст. 18; Іюн. $^{6}/_{18}$, собр. узак., № 573, пол., ст. 14; шт.

490.—Примѣчаніе 6. При назначеніи пенсіи Директору Гольдингенской Гимназіи, добавочный его окладъ по штату 6 Октября 1870 года причисляется къ получаемому имъ по званію учителя.

1870 Окт. 6, собр. узак., № 799, шт., прим. 8.

492 (по Прод. 1864 г.). — Профессоры и прочіе Преподаватели, а также и всѣ другія служащія въ Университетахъ лица, пользующіяся, относительно пенсіи, правами учебной службы (ст. 468, п. 2, по Прод. 1864 года), оставляются въ оной, по выслугѣ срока на полную пенсію, не иначе, какъ по новому избранію въ Совѣтѣ. Это новое избраніе имѣетъ силу въ теченіе пяти лѣтъ, по окончаніи коихъ, для дальнѣйшаго продолженія службы, Профессоры и всѣ вышеупомянутыя лица подвергаются опять новому избранію, тоже не болѣе какъ на пять лѣтъ, и т. д. Каждое изъ такихъ избраній считается состоявшимся, если въ пользу избираемаго будетъ болѣе половины закрытыхъ голосовъ участвовавшихъ въ баллотированіи Членовъ Совѣта. Въ противномъ случаѣ, занимаемое баллотируемымъ мѣсто объявляется вакантнымъ.

1863 Іюн. 18 (39752) § 78; 1869 Март. 31, собр. узак., № 303.

562.—Примѣчаніе 3. При назначеніи единовременнаго пособія Директору Гольдингенской Гимназіи, добавочный его окладъ причисляется къ получаемому имъ по званію учителя.

1870 Окт. 6, собр. узак., № 799, шт., прим. 3.

572. — Примѣчаніе. Директоръ, Преподаватели и Надзиратели Арнольдовскаго училища для глухонѣмыхъ не пользуются правомъ на пенсію.

1869 Янв. 3, собр. узак., № 85, §§ 23, 32.

573, дополн. (по Прод. 1863 г.) — *Замѣнено правилами, изложенными выше, въ дополненіи 15 къ пункту 8 статьи 468.* — [1870 $\frac{\text{Мая 24}}{\text{Іюн. 5}}$, собр. узак., № 506.]

658.—Директоръ, Преподаватели и Старшіе и Классные Воспитатели Дома Воспитанія вѣдомства Императорскаго Человѣколюбиваго Общества пользуются пенсіями и единовременными пособіями по правиламъ, существующимъ по учебной службѣ Министерства Народнаго Просвѣщенія (ст. 467—529); Врачъ—по медицинской службѣ (ст. 755—796), а прочіе чиновники—на общемъ для гражданской службы основаніи, изъ государственнаго казначейства.

1838 Дек. 30 (11904); 1840 Ноябр. 19 (13965); 1847 Іюн. 10 (21306) § 70; 1869 Іюн. 3, собр. узак., № 535, мн. Гос. Сов.; шт.

659.—Право разрѣшать и приводить въ дѣйствіе назначеніе пенсій и единовременныхъ пособій по Дому Воспитанія вѣдомства Императорскаго Человѣколюбиваго Общества предоставляется, на общемъ основаніи, Главному Попечителю Императорскаго Человѣколюбиваго Общества, по предварительномъ, относительно лицъ учебной части Дома Воспитанія, сношеніи съ Министерствомъ Народнаго Просвѣщенія.

1840 Апр. 2 (13339); 1869 Іюн. 3, собр. узак., № 535, мн. Гос. Сов.

718 (по Прод. 1869 г.).—Примѣчаніе 3. Общее денежное положеніе, назначаемое служащимъ въ С.-Петербургскомъ Николаевскомъ Сиротскомъ Институтѣ и малолѣтнемъ при немъ отдѣленіи, въ Императорскихъ С.-Петербургскомъ и Московскомъ Воспитательныхъ Домахъ, а равно въ Московскомъ Родильномъ Госпиталѣ и Повивальномъ при немъ Институтѣ, подъ наименованіемъ *суммы на содержаніе*, въ пенсію не обращается.

1869 Февр. 8, собр. узак., № 172, шт., прим. 2; Дек. 20, собр. узак. 1870 г., № 110, росп., прим. 1; 1870 Янв. 17, собр. узак., № 136, шт., прим. 1.

720. — Примѣчаніе. Пенсіи нижнимъ обоего пола служителямъ Императорскаго С.-Петербургскаго Воспитательнаго Дома опредѣляются по означеннымъ въ штатѣ 20 Декабря 1869 года окладамъ жалованья, а пенсіи нижнимъ обоего пола служителямъ Императорскаго Московскаго Воспитательнаго Дома, Московскаго Родильнаго Госпиталя и Повивальнаго при немъ Института опредѣляются по означеннымъ въ штатахъ 17 Января 1870 года окладамъ жалованья.

1869 Дек. 20, собр. узак. 1870 г., № 110, шт., прим. 2; 1870 Янв. 17, собр. узак., № 136, шт., прим. 8, 9.

724.—Дополненіе 2. Контролеръ Строительнаго Техническаго Комитета при Четвертомъ Отдѣленіи Собственной Его Императорскаго Величества Канцеляріи получаетъ пенсію, установленную для служащихъ въ вѣдомствѣ Императрицы Маріи (ст. 718—723).

1870 Янв. 24, собр. узак., № 180.

732.—Примѣчаніе 3. Въ 1869 году, повелѣно: распространить, какъ на состоящихъ въ вѣдомствѣ обоихъ Опекунскихъ Совѣтовъ, такъ и въ прочихъ учебныхъ заведеніяхъ вѣдомства Императрицы Маріи, фельдшеровъ, лекарскихъ и аптекарскихъ учениковъ, равно на ихъ вдовъ, тѣ же права на полученіе пенсій, какими пользуются чиновники сего вѣдомства и вдовы послѣднихъ; но съ тѣмъ: а) чтобы существующіе для фельдшеровъ, лекарскихъ и аптекарскихъ учениковъ сроки выслуги, какъ полныхъ пенсій (тридцать лѣтъ), такъ и первой постепенной прибавки (десять лѣтъ), оставались безъ измѣненія, и б) чтобы дарованная льгота не имѣла обратнаго дѣйствія.

1869 Ноябр. 15, собр. узак., № 885.

742. (по Прод. 1863 г.).—Примѣчаніе. Вдовамъ чиновниковъ или лицъ духовнаго званія, умершихъ на службѣ въ вѣдомствѣ Опекунскаго Совѣта не болѣе какъ за шесть мѣсяцевъ до выслуги установленныхъ сею (743) статьею сроковъ, пенсіи назначаются въ размѣрахъ, опредѣленныхъ за полную выслугу ихъ мужьями означенныхъ сроковъ.

1869 Март. 8, собр. узак., № 260.

758, допол. 2 (по Прод. 1863 г.).—Директору, Помощнику Директора изъ Ординаторовъ, Завѣдывающимъ Отдѣленіями, Старшимъ и Младшимъ Ординаторамъ и Завѣдывающему аптекою Максимиліановской лечебницы для приходящихъ въ С.-Петербургѣ пенсіи производятся на основаніи статей 755—792.

1863 Февр. 1 (39233) шт.; 1869 Іюн. 27, собр. узак., № 576, шт.

791.—Примѣчаніе 3. Лекарскій Помощникъ Тифлисской городской богадѣльни получаетъ пенсію по окладу двухсотъ рублей въ годъ.

1869 Іюл. 25, собр. узак., № 605, уст., § 6.

808.—Примѣчаніе 3. Помощники Смотрителя и Техника музеума Горнаго Института пользуются, относительно пенсіи, правами учебной службы (ст. 467—529), при чемъ размѣръ пенсіи Помощника Смотрителя музеума равняется размѣру пенсіи Лекторовъ, а Техника—размѣру пенсіи Лаборантовъ С.-Петербургскаго Университета, по штату 26 Іюля 1835 года.

1869 Апр. 7, собр. узак., № 313.

808.—Примѣчаніе 4. Профессоры, Адъюнкты и Преподаватели Горнаго Института, по выслугѣ срока на полную пенсію, не иначе оставляются на учебной службѣ въ Институтѣ, какъ по новому избранію въ Совѣтѣ. Это новое избраніе имѣетъ силу въ теченіе пяти лѣтъ, по окончаніи которыхъ, для дальнѣйшаго продолженія службы, упомянутыя выше лица подвергаются опять новому избранію, тоже не болѣе какъ на пять лѣтъ и т. д. Каждое изъ такихъ избраній считается состоявшимся, если въ пользу избираемаго будетъ

болѣе половины закрытыхъ голосовъ участвовавшихъ въ баллотированіи Членовъ Совѣта. Въ противномъ случаѣ занимаемое баллотируемымъ мѣсто объявляется вакантнымъ.

1870 Апр. 13, собр. узак., № 384.

808. — Дополненіе 2. Всѣмъ лицамъ, занимающимъ въ С.-Петербургскомъ Монетномъ Дворѣ поименованныя въ штатѣ 26 Іюня 1868 года должности по горно-технической части, пенсіи назначаются по горному положенію, сообразно жалованью по штату 1 Марта 1850 года.

1869 Март. 21, собр. узак., № 285.

866.—Примѣчаніе. Пенсіи иностраннымъ мастерамъ Златоустовской оружейной фабрики, по увольненіи ихъ въ отставку, вдовамъ ихъ и сиротамъ, а также единовременныя пособія симъ послѣднимъ, производятся изъ общаго пенсіоннаго кредита.

1869 Ноябр. 3, собр. узак., № 883.

ПРИЛОЖЕНІЕ

къ Продолженію 1871 года Свода Зак., Т. III, Уст. Пенс.

Приложеніе къ статьѣ 53 (примѣч. 5).

Продолженіе роспѝсанія окладовъ для опредѣленія пенсій гражданскимъ чиновникамъ по ихъ должностямъ.

По Государственной Канцеляріи.

III-й Разрядъ.

2-я степень.

Дѣлопроизводители.
1869 Дек. 31, собр. узак. 1870 г., № 69, мн. Гос. Сов., ст. 4.

IV-й Разрядъ.

Старшіе Помощники Дѣлопроизводителей.
1869 Дек. 31, собр. узак. 1870 г., № 69, мн. Гос. Сов., ст. 4.

V-й Разрядъ.

Младшіе Помощники Дѣлопроизводителей.
1869 Дек. 31, собр. узак. 1870 г., № 69, мн. Гос. Сов., ст. 4.

VII-й Разрядъ.

Чиновники для письма.
1869 Дек. 31, собр. узак. 1870 г., № 69, мн. Гос. Сов., ст. 4.

По Морскому Министерству.

II-й Разрядъ.

По управленію кодификаціонными работами Морскаго Министерства: Завѣдывающій работами.
1870 Апр. 6, собр. узак., № 363, шт.

III-й Разрядъ.

1-я степень.

По управленію кодификаціонными работами Морскаго Министерства: Помощникъ Завѣдующаго работами.
1870 Апр. 6, собр. узак., № 363, шт.; 1871 Апр. 7, свѣд. Мор. Мин., № 2343.

III-й Разрядъ.

2-я степень.

По управленію кодификаціонными работами Морскаго Министерства: Старшій Редакторъ.
1870 Апр. 6, собр. узак., № 363, шт.; 1871 Апр. 7, свѣд. Мор. Мин., № 2343.

IV-й Разрядъ.

По управленію колонизаціонными работами Морскаго Министерства: Младшій Редакторъ.
1870 Апр. 6, собр. узак., № 868, ист.

По Министерству Юстиціи.

VI-й Разрядъ.

По Окружнымъ Судамъ: Архиваріусы.
1864 Ноябр. 20 [illegible] ист.; 1870 Іюн. 14, собр. узак., № 556.

VIII-й Разрядъ.

По Старорусскому Окружному Суду: Переводчики.
1870 Ноябр. 9, собр. узак., № 884.

По Министерству Финансовъ.

III-й Разрядъ.

2-я степень.

По Департаменту Неокладныхъ Сборовъ: Старшіе Ревизоры.
1869 Март. 28, собр. узак., № 319, росп.

IV-й Разрядъ.

По Департаменту Неокладныхъ Сборовъ: Младшіе Ревизоры; Техники.
1869 Март. 28, собр. узак., № 319, росп.

V-й Разрядъ.

По Казеннымъ Палатамъ: Чиновники особыхъ порученій для наблюденія за правильнымъ производствомъ торговли.
1869 Март. 21, собр. узак., № 323.

VI-й Разрядъ.

По Департаменту Неокладныхъ Сборовъ: Дѣлопроизводители.
1869 Март. 28, собр. узак., № 319, росп.

VII-й Разрядъ.

По Департаменту Неокладныхъ Сборовъ: Помощники Дѣлопроизводителей (а).—По Расходнымъ Отдѣленіямъ въ Закавказскомъ краѣ: Бухгалтеры (б).
(а) 1869 Март. 28, собр. узак., № 319, росп.—(б) 1869 Февр. 10, собр. узак., № 170.

VIII-й Разрядъ.

По акцизному надзору на постахъ Ларскомъ, Чиръ-Юртовскомъ и Казн-Юртовскомъ Надзиратели.
1870 Ноябр. 25, собр. узак., № 943, ист.

IX-й Разрядъ.

По Темиръ-Ханъ-Шуринскому расходному отдѣленію: Помощникъ Бухгалтера.
1869 Февр. 10, собр. узак., № 170.

По Министерству Государственныхъ Имуществъ.

III-й Разрядъ.

1-я степень.

По Управленію Государственными Имуществами въ Прибалтійскихъ губерніяхъ: Управляющій (а).—По Прибалтійской Коммисіи регулированія: Начальникъ Коммисіи (б). — Уполномоченный отъ казны по размежеванію Башкирскихъ земель (в).—По Лисинскому Учебному Лѣсничеству: Директоръ (г).

(а) 1869 Дек. 23, собр. узак. 1870 г., № 52, росп.—(б) 1869 Дек. 23, собр. узак. 1870 г., № 38, шт.—(в) 1870 Окт. 12, собр. узак., № 805.—(г) 1869 Окт. 14, собр. узак., № 756, шт.

III-й Разрядъ.

2-я степень.

По Управленію Государственными Имуществами въ Прибалтійскихъ губерніяхъ: Начальникъ хозяйственнаго отдѣленія (а). — По Прибалтійской Коммисіи регулированія: Старшіе Производители регулированія (б).—По Лисинскому Учебному Лѣсничеству: Производитель Высочайшихъ охотъ (в).

(а) 1869 Дек. 23, собр. узак. 1870 г., № 52, росп.—(б) 1869 Дек. 23, собр. узак. 1870 г., № 38, шт.—(в) 1869 Окт. 14, собр. узак., № 756, шт.

IV-й Разрядъ.

По Лѣсному Департаменту: Старшіе Топографы (а). — По Прибалтійской Коммисіи регулированія: Производители регулированія; Повѣрочные Землемѣры (б). — По Лисинскому Учебному Лѣсничеству: Старшій Надзиратель (в).—По Боржомскому казенному имѣнію: Управляющій (г).

(а) 1869 Дек. 30, собр. узак. 1870 г., № 38, шт. — (б) 1869 Дек. 23, собр. узак. 1870 г., № 38, шт.—(в) 1869 Окт. 14, собр. узак., № 756, шт.—(г) 1869 Окт. 20, собр. узак., № 802.

V-й Разрядъ.

По Лѣсному Департаменту: Топографы (а).—По Управленію Государственными Имуществами въ Прибалтійскихъ губерніяхъ: Чиновники особыхъ порученій; Секретарь; Дѣлопроизводитель лѣснаго отдѣленія; Гражданскій Инженеръ; Переводчикъ (б).—По Прибалтійской Коммисіи регулированія: Дѣлопроизводитель Коммисіи; Старшіе Землемѣры.—По Управленію Государственными Имуществами въ Прибалтійскихъ губерніяхъ: Коронные Посредники по сервитутнымъ дѣламъ; Дѣлопроизводитель Регуляціоннаго Стола (в).—По Лисинскому Учебному Лѣсничеству: Дѣлопроизводитель; Бухгалтеръ, онъ же Казначей; Архитекторъ; Экзекуторъ (г).

(а) 1869 Дек. 30, собр. узак. 1870 г., № 68, шт.—(б) 1869 Дек. 23, собр. узак. 1870 г., № 52, росп.—(в) 1869 Дек. 23, собр. узак. 1870 г., № 38, шт.—(г) 1869 Окт. 14, собр. узак., № 756, шт.

VI-й Разрядъ.

По Лѣсному Департаменту: Старшіе Межевщики (а). — По Прибалтійской Коммисіи регулированія: Помощники Производителей регулированія; Младшіе Землемѣры (б).—По Кавказскому Обществу Сельскаго Хозяйства: Помощникъ Секретаря (в).

(а) 1869 Дек. 30, собр. узак. 1870 г., № 68, шт. — (б) 1869 Дек. 23, собр. узак. 1870 г., № 38, шт.—(в) 1870 Февр. 2, собр. узак., № 187.

VII-й Разрядъ.

По Лѣсному Департаменту: Помощники (а).—По Управленію Государственными Имуществами въ Прибалтійскихъ губерніяхъ: Помощникъ Секретаря, онъ же Архиваріусъ и Экзекуторъ; Столоначальники; Бухгалтеры; Землемѣры (б).—По Прибалтійской Комиссіи регулированія: Помощникъ Дѣлопроизводителя Комиссіи.—По Управленію Государственными Имуществами въ Прибалтійскихъ губерніяхъ: Помощникъ Дѣлопроизводителя Регуляціоннаго Стола (в).

(а) 1869 Дек. 30, собр. узак. 1870 г., № 68, шт.—(б) 1869 Дек. 23, собр. узак. 1870 г., № 52, росп.—(в) 1869 Дек. 23, собр. узак. 1870 г., № 38, шт.

VIII-й Разрядъ.

По Управленію Государственными Имуществами въ Прибалтійскихъ губерніяхъ: Письмоводители для производства дѣлъ въ третейскихъ судахъ.

1869 Дек. 23, собр. узак. 1870 г., № 38, шт.

IX-й Разрядъ.

По Управленію Государственными Имуществами въ Прибалтійскихъ губерніяхъ: Помощники Столоначальниковъ и Бухгалтеры.

1869 Дек. 23, собр. узак. 1870 г., № 38, росп.

По Министерству Внутреннихъ Дѣлъ.

III-й Разрядъ.

2-я степень.

По Нерчинской Экспедиціи о ссыльныхъ: Совѣтникъ Губернскаго Правленія, завѣдывающій Экспедиціею о ссыльныхъ (а).—По управленію ссыльно-каторжными въ Нерчинскихъ заводахъ: Завѣдывающій Нерчинскими ссыльно-каторжными (б).—По управленію перевозкою почтъ по желѣзнымъ дорогамъ: Завѣдывающіе перевозкою почтъ (в).—Управляющій Минеральными водами въ Тифлисской губерніи (г).—По временному отдѣленію Тифлисской городской полиціи: Управляющій временнымъ отдѣленіемъ (д).

(а) 1869 Дек. 23, собр. узак. 1870 г., № 119, шт.—(б) 1869 Март. 4, собр. узак., № 336, росп.—(в) 1869 Мая 28, собр. узак., № 499.—(г) 1869 Мая 17, собр. узак., № 459.—(д) 1870 Авг. 30, собр. узак., № 784, шт.

IV-й Разрядъ.

По управленію ссыльно-каторжными въ Петровскомъ заводѣ: Полицеймейстеръ (а).—По управленію перевозкою почтъ по желѣзнымъ дорогамъ: Помощники Завѣдывающихъ перевозкою почтъ (б).

(а) 1869 Март. 4, собр. узак., № 336, росп.—(б) 1869 Мая 28, собр. узак., № 499.

V-й Разрядъ.

По Канцеляріи Главнаго Инспектора для наблюденія за передвиженіемъ арестантскихъ партій по линіямъ желѣзныхъ дорогъ: Дѣлопроизводитель (а).—По Тифлисской городской строительной части при Строительномъ Отдѣленіи Тифлисскаго Губернскаго Правленія: Младшіе Архитекторы; Младшій Инженеръ; Землемѣръ (б).—Смотритель дома Управленія Московскихъ телеграфныхъ отдѣленій и станцій (в).

(а) 1870 Іюл. 26, собр. узак., № 778.—(б) 1869 Ноябр. 13, собр. узак., № 850.—(в) 1870 Февр. 3, собр. узак., № 189, шт.

VI-й Разрядъ.

По Максимиліановской лечебницѣ для приходящихъ: Секретарь (а).—По хозяйственному управленію Странноприимнаго Дома Графа Шереметева въ Москвѣ: Помощники Главнаго Смотрителя; Секретарь при Попечителѣ (б).—По управленію перевозкою почтъ по желѣзнымъ дорогамъ: Разъѣздные чиновники высшаго оклада (в).—По Виленской и Илецкой каторжнымъ тюрьмамъ: Смотрители (г).—По управленію Новобѣлгородскою и Новоборисоглѣбскою тюрьмами въ Харьковской губерніи: Смотритель (д).—По Тифлисской городской строительной части при Строительномъ Отдѣленіи Тифлисскаго Губернскаго Правленія: Бухгалтеръ. онъ же Казначей для вспомогательнаго капитала (е).—По временному Отдѣленію Тифлисской городской полиціи: Дѣлопроизводители; Исполнительные полицейскіе чиновники (ж).—Ахалкалако-Ахалцыхскій Городовой Архитекторъ (з).—Городовой Архитекторъ въ городахъ Телавѣ и Сигнахѣ (Тифлисской губерніи) (и).

(а) 1869 Іюн. 27, собр. узак., № 576, шт.—(б) 1870 Іюл. 24, собр. узак., № 650, росп.—(в) 1869 Мая 28, собр. узак., № 499.—(г) 1870 Мая 17, собр. узак., № 519, росп.—(д) 1869 Апр. 18, собр. узак., № 399.—(е) 1869 Ноябр. 13, собр. узак., № 850.—(ж) 1870 Авг. 30, собр. узак., № 724, шт.—(з) 1869 Дек. 23, собр. узак. 1870 г., № 41.—(и) 1870 Окт. 17, собр. узак., № 808.

VII-й Разрядъ.

По Максимиліановской лечебницѣ для приходящихъ: Бухгалтеръ; Смотритель (а). — По хозяйственному управленію Странноприимнаго Дома Графа Шереметева въ Москвѣ: Бухгалтеръ (б). — По исправительнымъ арестантскимъ отдѣленіямъ: Начальники исправительныхъ отдѣленій (в). — По управленію ссыльно-каторжными въ Перчинскихъ заводахъ: Чиновникъ особыхъ порученій (г). — По Тифлисской городской строительной части при Строительномъ Отдѣленіи Тифлисскаго Губернскаго Правленія: Дѣлопроизводитель (д). — По временному Отдѣленію Тифлисской городской полиціи: Счетный Чиновникъ (е).

(а) 1869 Іюн. 27, собр. узак., № 576, шт. — (б) 1870 Іюл. 24, собр. узак , № 650. росп.—(в) 1870 Март. 31, собр. узак., № 403, мн. Гос. Сов., ст. 3.—(г) 1869 Март. 4, собр. узак., № 336, росп.—(д) 1869 Ноябр. 13, собр. узак., № 850. — (е) 1870 Авг. 30, собр. узак., № 724, шт.

VIII-й Разрядъ.

По хозяйственному управленію Странноприимнаго Дома Графа Шереметева въ Москвѣ: канцелярскій чиновникъ (на правахъ Журналиста) (а). —По Врачебнымъ Отдѣленіямъ Губернскихъ Правленій, Оренбургскаго Губернскаго Управленія и Бессарабскаго Областнаго Правленія: Дѣлопроизводители (б).—По исправительнымъ арестантскимъ отдѣленіямъ: Помощники Начальниковъ сихъ отдѣленій (в).—По управленію ссыльно-каторжными въ Перчинскихъ заводахъ: Дѣлопроизводитель; Казначей, онъ же и Бухгалтеръ; Старшій Смотритель тюрьмы; Смотритель цеховъ.—Въ Петровскомъ заводѣ: Смотритель тюрьмы (г).—По Пермской Экспедиціи о ссыльныхъ: Дѣлопроизводители (д). — По управленію перевозкою почтъ по желѣзнымъ дорогамъ: Разъѣздные чиновники низшаго оклада (е). — По временному отдѣленію Тифлисской городской полиціи: Помощники Дѣлопроизводителей (ж).

(а) 1870 Іюл. 24, собр. узак., № 650, росп. — (б) 1869 Окт. 14, собр. узак., № 757, шт.—(в) 1870 Март. 31, собр. узак., № 403, мн. Гос. Сов., ст. 3.—(г) 1869 Март. 4, собр. узак., № 336, росп.—(д) 1869 Дек. 23, собр. узак. 1870 г., № 119, шт.—(е) 1869 Мая 28, собр. узак., № 499.—(ж) 1870 Авг. 30, собр. узак., № 724, шт.

IX-й Разрядъ.

По Канцеляріи Начальника Бессарабской области: Младшій Помощникъ Правителя Канцеляріи; Счетный Чиновникъ (а). — По хозяйственному управленію Странноприимнаго Дома Графа Шереметева въ Москвѣ: Канцелярскіе чиновники (б).—По Врачебнымъ Отдѣленіямъ Губернскихъ Правленій, Оренбургскаго Губернскаго Управленія и Бессарабскаго Областнаго Правленія: Помощники Дѣлопроизводителей (в).—По управленію ссыльно-каторжными въ Перчинскихъ заводахъ: Помощникъ Казначея; Младшій Смотритель тюрьмы;

Помощникъ Смотрителя цеховъ; Смотритель богадѣльни (г). — По Пермской Экспедиціи о ссыльныхъ: Помощники Дѣлопроизводителей (д).

(а) 1865 Іюн. 8 (42180) шт.; 1869 Дек. 1, собр. узак., № 907. — (б) 1870 Іюл. 24, собр. узак., № 650, росп.— (в) 1869 Окт. 14, собр. узак., № 757, шт.—(г) 1869 Март. 4, собр. узак., № 336, росп. — (д) 1869 Дек. 23, собр. узак. 1870 г., № 119, шт.

По Министерству Иностранныхъ Дѣлъ.

III-й Разрядъ.

2-я степень.

Пограничный Коммисаръ въ Южно-Усурійскомъ краѣ.
1869 Ноябр. 12, собр. узак., № 848, шт.

IX-й Разрядъ.

По Управленію пограничнаго Коммисара въ Южно-Усурійскомъ краѣ: Переводчикъ Китайскаго языка.
1869 Ноябр. 12, собр. узак., № 848, шт.

По Министерству Народнаго Просвѣщенія.

II-й Разрядъ.

По Императорской Публичной Библіотекѣ: Директоръ (а). — По Московскому Публичному и Румянцовскому Музеумамъ: Директоръ (б).

(а) 1870 Мая 12, собр. узак., № 475.—(б) 1869 Мая 28, собр. узак., № 447, росп.

III-й Разрядъ.

1-я степень.

По Канцеляріи Министра по дѣламъ Греко-Уніатскаго исповѣданія: Управляющій Канцеляріею; Чиновники особыхъ порученій при Министрѣ.
1869 Февр. 14, собр. узак., № 141, шт.

III-ій Разрядъ.

2-я степень.

По Канцеляріи Министра по дѣламъ Греко-Уніатскаго исповѣданія: Старшій Секретарь.
1869 Февр. 14, собр. узак., № 141, шт.

IV-й Разрядъ.

По Императорской Публичной Библіотекѣ: Завѣдывающій хозяйственною частью.
1870 Мая 12, собр. узак., № 475.

V-й Разрядъ.

По Канцеляріи Министра по дѣламъ Греко-Уніатскаго исповѣданія: Секретари (а).— По Московскому Публичному и Румянцовскому Музеумамъ: Смотритель и Казначей (б).

(а) 1869 Февр. 14, собр. узак., № 141, шт. — (б) 1869 Мая 28, собр. узак., № 447, росп.

VI-й Разрядъ.

По Московскому Публичному и Румянцовскому Музеумамъ: Дежурные въ читальнѣ.
1869 Мая 28, собр. узак., № 447, росп.

VII-й Разрядъ.

По Императорскимъ Россійскимъ Университетамъ: Секретари Правленій и по студентскимъ дѣламъ; Казначей; Бухгалтеръ; Экзекуторъ и Архитекторъ (а).—По Московскому Публичному и Румянцовскому Музеумамъ: Чиновники для письма (б).

(а) 1863 Іюн. 18 (39752) шт.; 1864 Янв. 13, Выс. пов.; Янв. 14, свѣд. Мин. Нар. Просв., № 336.—(б) 1869 Мая 28, собр. узак., № 447, росп.

VIII-й Разрядъ.

По Императорскимъ Россійскимъ Университетамъ: Архиваріусъ; Письмоводитель при Медицинскомъ Факультетѣ; Помощникъ Секретаря Совѣта; Помощникъ Секретаря Правленія и Помощникъ Бухгалтера (а).—По Коллегіи Павла Галагана въ Кіевѣ: Письмоводитель (б).

(а) 1863 Іюн. 18 (39752) шт.; 1864 Янв. 13, Выс. пов.; Янв. 14, свѣд. Мин. Нар. Просв., № 336.—(б) 1870 Іюн. 6/18, собр. узак., № 584.

IX-й Разрядъ.

По Канцеляріи Министра по дѣламъ Греко-Уніатскаго исповѣданія: Канцелярскіе Чиновники.
1869 Февр. 14, собр. узак., № 141, шт.

По вѣдомству Духовныхъ Дѣлъ Православнаго Исповѣданія.

III-й Разрядъ.

2-я степень.

По Канцеляріи Грузино-Имеретинской Святѣйшаго Синода Конторы: Прокуроръ, онъ же Управляющій Канцеляріею.
1869 Іюл. 7, собр. узак., № 613, шт.

V-й Разрядъ.

По Канцеляріи Грузино-Имеретинской Святѣйшаго Синода Конторы: Секретари.
1869 Іюл. 7, собр. узак., № 613, шт.

VI-й Разрядъ.

По Канцеляріи Грузино-Имеретинской Святѣйшаго Синода Конторы: Архиваріусъ, онъ же Регистраторъ.
1869 Іюл. 7, собр. узак., № 613, шт.

VII-й Разрядъ.

По Канцеляріи Грузино-Имеретинской Святѣйшаго Синода Конторы: Переводчики.
1869 Іюл. 7, собр. узак., № 613, шт.

VIII-й Разрядъ.

По Канцеляріи Грузино-Имеретинской Святѣйшаго Синода Конторы: Архитекторъ.
1869 Іюл. 7, собр. узак., № 613, шт.

IX-й Разрядъ.

По Канцеляріи Грузино-Имеретинской Святѣйшаго Синода Конторы: Бухгалтеръ, онъ же Казначей и Экзекуторъ; Столоначальники; канцелярскіе чиновники.
1869 Іюл. 7, собр. узак., № 613, шт.

По Государственному Контролю.

II-й Разрядъ.

По Временной Контрольной Экспедиціи для окончанія ревизіи счетовъ прежняго, по 1865 годъ, времени: Управляющій.
1869 Дек. 31, собр. узак. 1870 г., № 57.

III-й Разрядъ.

2-я степень.

По Временной Контрольной Экспедиціи для окончанія ревизіи счетовъ прежняго, по 1865 годъ, времени: Оберъ-Контролеры.
1869 Дек. 31, собр. узак. 1870 г., № 57.

V-й Разрядъ.

По Временной Контрольной Экспедиціи для окончанія ревизіи счетовъ прежняго, по 1865 годъ, времени: Старшіе Контролеры; Секретарь.
1869 Дек. 31, собр. узак. 1870 г., № 57.

VI-й Разрядъ.

По Временной Контрольной Экспедиціи для окончанія ревизіи счетовъ прежняго, по 1865 годъ, времени: Младшіе Контролеры.
1869 Дек. 31, собр. узак. 1870 г., № 57.

VII-й Разрядъ.

По Временной Контрольной Экспедиціи для окончанія ревизіи счетовъ прежняго, по 1865 годъ, времени: Журналистъ.
1869 Дек. 31, собр. узак. 1870 г., № 57.

По Министерству Путей Сообщенія.

IV-й Разрядъ.

По Департаменту желѣзныхъ дорогъ: Старшій Бухгалтеръ.
1870 Окт. 1, собр. узак., № 776.

VIII-й Разрядъ.

По округамъ Министерства Путей Сообщенія: Судоходные Начальники (а).—Начальники заставъ шоссейно-дорожнаго сбора на транзитныхъ дорогахъ въ Закавказскомъ краѣ (б).

(а) 1870 Апр. 22, собр. узак., № 398.—(б) 1870 Окт. 6, собр. узак., № 800, шт.

По Главному Управленію Государственнаго Коннозаводства:

III-й Разрядъ.

2-я степень.

По Оренбургскому конскому разсаднику и заводской конюшнѣ: Управляющій.

1869 Окт. 21, собр. узак., № 765, шт.

V-й Разрядъ.

По Оренбургскому конскому разсаднику и заводской конюшнѣ: Помощникъ Управляющаго.

1869 Окт. 21, собр. узак., № 765, шт.

VIII-й Разрядъ.

По Оренбургскому конскому разсаднику и заводской конюшнѣ: Дѣлопроизводитель.

1869 Окт. 21, собр. узак., № 765, шт.

Примѣчаніе 5.—Дополненіе 8. Должности Переводчиковъ при ученомъ Комитетѣ Морскаго Министерства упразднены.

1870 Апр. 6, собр. узак., № 363.

Примѣчаніе 6.—Дополненіе 22. Чины Туркестанской Казенной Палаты сравнены въ отношеніи разрядовъ по пенсіи съ соотвѣтствующими чинами Казенныхъ Палатъ Сибирскихъ губерній, а чины Областнаго и Уѣзднаго Казначействъ въ Туркестанскомъ краѣ съ чинами Казначействъ Имперіи.

1869 Іюн. 3, собр. узак., № 551.

Примѣчаніе 6.—Дополненіе 23. Чинамъ, занимающимъ въ Департаментѣ Неокладныхъ Сборовъ должности, означенныя въ приложенномъ къ статьѣ 53 росписаніи, по сему Продолженію, предоставляются права по пенсіи за все время назначенія ихъ на таковыя должности.

1869 Март. 28, собр. узак., № 319.

Примѣчаніе 8.—Дополненіе 17. Въ 1869 году, Комитетъ для устройства Либавскаго порта закрытъ.

1869 Авг. 17, собр. узак., № 660.

Примѣчаніе 12 (по Прод. 1863 г.).—Дополненіе 9. Въ 1869 году, Московская Сенатская Типографія упразднена.

1869 Апр. 7, собр. узак., № 281.

Примѣчаніе 13 (по Прод. 1863 г.).—Дополненіе 26. Разряды пенсій по Лисинскому Учебному Лѣсничеству, показанные въ приложенномъ къ статьѣ 53 росписаніи, замѣнены означенными въ семъ Продолженіи.

1869 Окт. 14, собр. узак., № 756, шт.

Примѣчаніе 13 (по Прод. 1863 г.).—Дополненіе 27. Разряды пенсій межевыхъ чиновъ Министерства Государственныхъ Имуществъ, подвѣдомственныхъ Лѣсному Департаменту, показанные въ приложенномъ къ статьѣ 53 росписанія, замѣнены означенными въ семъ Продолженіи.

1869 Дек. 30, собр. узак. 1870 г., № 68.

Примѣчаніе 13 (по Прод. 1863 г.).—Дополненіе 28. Регуляціонное Отдѣленіе управленія Государственными Имуществами въ Лифляндской и Курляндской губерніяхъ упразднено.

1869 Дек. 23, собр. узак. 1870 г., № 38.

Примѣчаніе 13 (по Прод. 1863 г.).—Дополненіе 29. Прибалтійская Палата Государственныхъ Имуществъ, Окружныя Управленія въ Лифляндской и Курляндской губерніяхъ и должность Ревизора Государственныхъ Имуществъ въ Эстляндской губерніи упразднены.

1869 Дек. 23, собр. узак. 1870 г., № 52, росп.

Примѣчаніе 14 (по Прод. 1863 г.).—Дополненіе 33. Разряды пенсій по Максиміліановской лечебницѣ для приходящихъ въ С.-Петербургѣ, показанные въ приложенномъ къ статьѣ 53 росписанія, замѣнены означенными въ семъ Продолженіи.

1869 Іюн. 27, собр. узак., № 576, шт.

Примѣчаніе 14 (по Прод. 1863 г.).—Дополненіе 34. Разряды пенсій временнаго отдѣленія Тифлисской городской полиціи, показанные въ приложенномъ къ статьѣ 53 росписаніи (по Прод. 1869 г.), замѣнены означенными въ семъ Продолженіи.

1870 Авг. 30, собр. узак., № 724.

Примѣчаніе 14 (по Прод. 1863 г.).—Дополненіе 35. Въ 1870 году, Минская губернія изъята изъ вѣдѣнія Главнаго Управленія Сѣверо-Западнымъ краемъ.

1870 Дек. 25, собр. узак., № 959.

Примѣчаніе 14 (по Прод. 1863 г.).—Дополненіе 36. Учрежденное при Тифлисскомъ городскомъ общественномъ управленіи Строительное Отдѣленіе присоединено къ Строительному Отдѣленію Тифлисскаго Губернскаго Правленія. Должность Начальника работъ упразднена.

1869 Ноябр. 13, собр. узак., № 850.

Примѣчаніе 14 (по Прод. 1863 г.).—Дополненіе 39. Должностнымъ лицамъ городскаго общественнаго управленія тамъ, гдѣ введено въ дѣйствіе Городовое Положеніе $^{16}/_{28}$ Іюня 1870 года, не присвоивается правъ государственной службы, за исключеніемъ лишь Городскаго въ губернскихъ городахъ Секретаря, который пользуется правами государственной службы, указанными въ статьѣ 99 Особаго Приложенія къ Общему Губернскому Учрежденію (по сему Прод.).

1870 Іюн. $^{16}/_{28}$, собр. узак., № 597, пол., ст. 99.

Примѣчаніе 14 (по Прод. 1863 г.).—Дополненіе 37. Тобольскій Приказъ о ссыльныхъ переведенъ въ городъ Тюмень и наименованъ Тюменьскимъ, а Казанская Экспедиція о ссыльныхъ упразднена.

1869 Дек. 23, собр. узак. 1870 г., № 119.

Примѣчаніе 14 (по Прод. 1863 г.).—Дополненіе 38. Должности Начальника почтоваго округа Западной Сибири и состоявшаго при немъ Чиновника упразднены.

1870 Окт. 27, собр. узак., № 839, мн. Гос. Сов., ст. 3.

Примѣчаніе 18 (по Прод. 1863 г.).—Дополненіе 4. По вѣдомству Государственнаго Контроля упразднены: Контрольные Департаменты Военныхъ и Гражданскихъ Отчетовъ.

1869 Дек. 31, собр. узак. 1870 г., № 57.

Примѣчаніе. 22.—Временное Отдѣленіе послѣдовательнаго контроля при Министерствѣ Императорскаго Двора упразднено.

1868 Дек. 10, собр. узак. 1869 г., № 27.

Означеніе

статей Третьяго Тома Свода Законовъ 1857 года, при коихъ указанія на постановленія дополнены при Продолженіи 1871 года.

Въ Уставѣ о Службѣ по опредѣленію отъ правительства.

При ст. 531, прим. (по Прод. 1868 г.)— 1867 Іюн. 20 (44723).

При ст. 658 — 1869 Дек. 23, собр. узак. 1870 г., № 38.

При ст. 925—1869 Апр. 21, собр. узак., № 362.

При ст. 1001, прим. 2 (по Прод. 1868 г.) — 1869 Дек. 23, собр. узак. 1870 г., № 52, ст. 3.

При ст. 1094, прим. 3 (по Прод. 1869 г.)— 1869 Март. 13, собр. узак., № 175.

При ст. 1412, п. 4, доп. 2 (по Прод. 1864 г.) — 1869 Ноябр. 13, собр. узак., № 849, уст., § 77.

Въ Уставѣ о Пенсіяхъ и единовременныхъ пособіяхъ.

При ст. 53, доп. (по Прод. 1863 г.) указанія дополнены: 1869 Ноябр. 3, собр. узак., № 831.

Хронологическій Указатель

къ Продолженію 1871 года Третьяго Тома Свода Законовъ.

Годы, мѣсяцы, числа и нумеры постановленій.	Статьи по Продолженію 1871 г. III Тома Свода.
Продолженіе Устава о Службѣ по опредѣленію отъ правительства.	
1809 Дек. 28 (21052).	1078.
1835 Мая 26 (8163) прил. X, § 9.	531.
1838 Дек. 30 (11904) ст. 1 . .	899.
- 2 . .	162.
1839 Март. 14 (12119).	1078.
— Ноябр. 9 (12867).	531.
1846 Іюн. 6 (20101).	979 (п. 11).
1847 Іюн. 10 (21308).	162.
§ 8 . .	77.
- 71 . .	899.
1851 Февр. 24 (24936) §§ 77—79 . .	890.
— Апр. 21 (25141).	979 (п. 11).
— Іюн. 28 (25345).	431.
1854 Іюн. 7 (28322).	979 (п. 11).
— Сент. 25 (28378) §§ 77—79 . .	890.
1855 Март. 28 (29179).	77.
1856 Дек. 9 (31237) § 3 . .	890.
1861 Ноябр. 14 (37631) уст., ст. 35.	759 (доп.).
1864 Іюн. 25 / Іюл. 7 (41007) пол., ст. 19 . .	769 (доп. 3).
— - 37, 38.	239 (доп.).
1867 Іюн. 20 (44723).	88 (прил., прим. 7), 531 (прим. въ цит.).
1869 Янв. 3, собр. узак., № 85, §§ 23, 32.	816 (доп. 2).
— Февр. 26, собр. узак., № 219.	182 (прим.), 242 (прим.), 247 (п. 4, прим.).
— Март. 10, собр. узак., № 235.	1000 (прил., п. 6, 8), 1005 (прим. 5), 1006, 1202 (прим.), 1217.
— — 13, собр. узак., № 175.	1094 (прим. 3 въ цит.).
— Апр. 7, собр. узак., № 281.	619 (прим. 5).
1869 Апр. 18, собр. узак., № 399, росп., прим. 1.	1339 (доп. 3).
— — 21, собр. узак., № 362, ст. 1	431, 925 (въ цит.).
— Мая 5, собр. узак., № 381.	1078.
— — 6, собр. узак., № 417, росп., прим. 1.	1353 (доп.).
— Мая 20, собр. узак., № 395, шт., прим. 2.	365 (прим. 5).
— — 26, собр. узак., № 410, пол., ст. 22 .	770 (доп. 2).
— — 26, собр. узак., № 575.	3 (п. 4, прим. 2), 4 (п. 9 и прим. 2), 29—35, 46 (отд. II, п. 3, отд. III), 47, 84—87, 187, 189, 191 и прим., 193—195, 593 (п. 2), 648 и прим., 743, 948, 950.
— — 28, собр. узак., № 447, уст., § 15 . .	360 (прим. 4).
— - 16 . .	76 (прим.).
— - 17 . .	803 (прим. 5).
— Іюн. 3, собр. узак., № 535, мн. Гос. Сов.	77, 162, 606, 796 (прим.), 899.
— Авг. 19, собр. узак., № 683.	975 (прил., ст. 161, прим., ст. 199).
— Сент. 19, собр. узак., № 714.	440 (прил., росп. Б, ст. 6, прим.).
— Окт. 9, собр. узак., № 775.	531.
— — 22, собр. узак., № 789.	975 (прил., ст. 199, прим.).
— — 24, собр. узак., № 792.	975 (прил., ст. 250, прим. 3).
— — 24, собр. узак., № 841.	975 (прил., ст. 156, прим., ст. 253, прим.).
— — 31, собр. узак., № 818.	363 (прим. 2).

Годы, мѣсяцы, числа и нумеры постановленій.	Статьи по Продолженію 1871 г. III Тома Свода.
1869 Ноябр. 13, собр. узак., № 849, уст., § 77 . .	1412 (п. 4, доп. 2 въ цит.).
— — 17, собр. узак., № 866.	90 (доп.).
— — 17, собр. узак., № 867.	400 (прил., п. 2, 11).
— — 25, собр. узак., № 908, пол., ст. 19 .	605 (доп. 3).
— - 25 .	759 (доп.).
— Дек. 15, собр. узак. 1870 г., № 13, пол., ст. 1	902 (прим.).
— — 15, собр. узак. 1870 г., № 49	498 (прим. 2).
— — 23, собр. узак. 1870 г., № 38 . . .	658 (въ цит.).
— — 23, собр. узак. 1870 г., № 52	434 (прим. 6).
- - ст. 3 . .	1001 (прим. 2 въ цит.).
— — 30, собр. узак. 1870 г., № 68, мн. Гос. Сов., ст. 9 . .	658 (доп. 2).
— — 30, собр. узак. 1870 г., № 121, ук. Сен., I, ст. 1, 2	400 (прил., п. 2, 1), 975 (прил., ст. 109, прим.), 1314 (прим. 2), 1387 (прим.).
— — 31, собр. узак. 1870 г., № 57, росп., прим. 2 . . .	360 (прим. 4), 365 (прим. 4).
1870 Янв. 2, собр. узак., № 59 .	365 (прим. 5).
— Февр. 2, собр. узак., № 164.	1179 (доп.).
— Март. 2, собр. узак., № 235.	239 (доп.), 769 (доп. 3).
— — 17, собр. узак., № 300, пол., ст. 13 . .	769 (доп. 3).
— - 22, 23.	239 (доп.).
— — 23, собр. узак., № 334.	775 (доп.).
— — 31, собр. узак., № 403, мн. Гос. Сов., ст. 4	463 (доп. 2), 464.
— Апр. 7, собр. узак., № 337, пол., ст. 17 .	770 (доп. 1).

Годы, мѣсяцы, числа и нумеры постановленій.	Статьи по Продолженію 1871 г. III Тома Свода.
1870 Мая 9/14, собр. узак., № 450, ст. 5	331 (прим.).
- 6	330 (прим.).
- 7, 8 . . .	890.
— — 11, собр. узак., № 441.	1071 (прим. 6).
— — 11, собр. узак., № 455.	3 (п. 4, прим. 2), 4 (п. 9 и прим. 2), 29—35, 46 (отд. II, п. 3, отд. III), 47, 84—87, 187, 189, 191 и прим., 193—195, 593 (п. 2), 648 и прим., 743, 948, 950.
— Мая 12, собр. узак., № 501.	434 (прим. 7), 444—448.
— — 18, собр. узак., № 477.	1178 (доп.).
— Мая 24 / Іюн. 5 собр. узак., № 506, пол., ст. 42 .	816 (доп. 1). 770 (доп. 2).
— Мая 24 / Іюн. 5 собр. узак., № 535, уст., ст. 29, 31.	979 (п. 11 и прим. 1—4).
— Іюн. 5, собр. узак., № 575.	440 (прил. А, ст. 2, прим.).
— — 6/18, собр. узак., № 573, пол., ст. 14 . .	769 (доп. 3).
— - 23, 24.	239 (доп.).
— — 6/18, собр. узак., № 584, мн. Гос. Сов., III	88 (прил., доп.).
уст., § 22 . .	769 (доп. 3).
— — 16/28, собр. узак., № 597, пол., ст. 97 .	354 (доп., прим.).
— - 99 .	975 (прил., ст. 190, прим. 4).
— — 22, собр. узак., № 591.	1339 (доп. 4).
— Іюл. 30, собр. узак., № 831.	975 (прил., ст. 132, прим. 2).
— Авг. 15, собр. узак., № 688.	362 (прим.).
— — 31, собр. узак., № 705.	975 (прил., ст. 199, прим.).
— Ноябр. 2, собр. узак., № 868.	1295 (прим. 4), 1299.

Годы, мѣсяцы, числа и нумеры постановленій.	Статьи по Продолженію 1871 г. III Тома Свода.
Продолженіе.	
Устава о Службѣ по выборамъ.	
1766 Дек. 14 (12801) п. 4 . .	349.
1773 Дек. 11 (14079).	
1785 Апр. 21 (16188) ст. 52 . .	
1828 Февр. 29 (1834) §§ 18, 36.	16 (прим.).
— Март. 11 (1864) § 8 . . .	
1831 Дек. 6 (4989) § 3 . .	78.
- 11 . .	46.
- 21 . .	51 и прим.
- 24 . .	57.
- 27 . .	64.
- 31 . .	73.
- 32 . .	75.
- 43 . .	98.
1832 Март. 19 (5240) ст. 1, п. 1.	75.
1836 Іюн. 17 (9322) п. 1 .	51 и прим.
- 9 .	73.
1861 Февр. 19 (36657) ст. 15 .	51 и прим., 57, 64, 73, 75, 78.
1862 Іюн. 4 (38340).	46.
1864 Мая 25 (40934).	51 и прим.
1868 Дек. 3, собр. узак. 1869 г., № 42	860 (прим.), 861—864.
— — 6, собр. узак. 1869 г., № 22, § 10 . .	328 (доп. 7).
— — 6, собр. узак. 1869 г., № 24, § 11 . .	328 (доп. 6).
— — 31, собр. узак. 1869 г., № 84, § 33 . .	362 (доп. 4).
1869 Янв. 16, собр. узак., № 212.	829 (прим. 2), 830, 831, 835.
— Апр. 24, собр. узак., № 345.	756 (прим. 3), 759, 787, 790—792, 794, 809, 810, 875 (прил.).
— Мая 26, собр. узак., № 396.	16 (прим.).
— Іюл. 11, собр. узак., № 588.	361 (прим. 2).
1869 Окт. 27, собр. узак., № 793.	756 (прим. 1), 758, 779, 875 (прил.).
— Дек. 30, собр. узак. 1870 г., № 121, ук. Сен., I, ст. 1, 2	828 (прим. 2), 831, 834, 835, 870.
1870 Февр. 2, собр. узак., № 139.	
— Март. 20, собр. узак., № 301, № 81	362 (доп. 4).
— Апр. 23, собр. узак., № 484, пол., ст. 10 и прим.	756 (доп. и прим.).
— Мая 12/25, собр. узак., № 571.	754 (прим. 3), 759, 764—767, 787, 789—792, 795, 797, 799—813, 828, 834, 839 — 844, 853 — 859, 865 — 869, 875 (прил.).
— Мая 21, собр. узак., № 589, ст. 1	754 (прим. 2).
- 2	756 (доп. и прим. 2), 783, 793, 794, 796, 798, 875 (прил.).
— — 27, собр. узак., № 538, § 21	362 (доп. 4).
— Іюн. 1, собр. узак., № 530.	46, 48 и прим., 51 и прим. 1, 2; 57, 60, 64, 71 и доп.; 73, 75 и прим. 1; 76, 78, 91, 98 и прил.
— — 4, собр. узак., № 567.	349—351, 353, 354.
— — 14/26, собр. узак., № 597, пол., ст. 2, прил., п. 1, 2, 16—47, 82—102	302, (прим. 4), 303, 304, 308, 309, 311—313, 317—330, 332, 333, 338, 339, 341 (прил.), 343—348, 352, 355—357, 359—365, 367, 370, 371, 380—382, 385—395, 397—431, 433—444, 446—459, 485—491, 495—497, 500, 522, 524, 526—528.
— п. 8 .	303 (§ 3, п. 2, прим.)
- 17 .	484 (прим.).
- 19 .	335 (прим. 2), 461, 466, 468—475.
- 20 .	335 (прим. 1), 336, 337, 463 (прим.), 480 (прим.) 481.

Годы, мѣсяцы, числа и нумеры постановленій.	Статьи по Продолженію 1871 г. III Тома Свода.
1870 Іюн. 16/28, собр. узак., № 597, ук. Сен., ст. 1, пол. ст. 2, прил., п. 5, г., 20 . . . . прил., п. 20 .	476 (прим. 2). 340 (прим.).
— Іюл. 31, собр. узак., № 658, § 6	362 (доп. 4).

ПРОДОЛЖЕНІЕ

Устава о Пенсіяхъ и единовременныхъ пособіяхъ.

1812 Март. 31 (25069) ст. 50, 63, 67.	432.
1838 Дек. 30 (11904).	658.
1840 Апр. 2 (13339).	659.
— Ноябр. 19 (13965).	658.
1846 Мая 27 (20053) ст. 40 .	432 (прим.).
1847 Февр. 25 (20943).	72.
— Іюн. 10 (21308) § 70 .	658.
1850 Іюн. 12 (24233).	432.
1861 Ноябр. 14 (37631) ст. 35 .	468 (п. 6, доп.).
1862 Іюн. 19 (38385) шт. .	468 (п. 3, доп. 1).
1863 Февр. 1 (39233) шт. .	758 (доп. 2).
— Іюн. 18 (39752) § 78 .	492.
— Іюл. 24 (39900).	432.
1864 Март. 6 (40661).	
— Іюн. 25 / Іюл. 7 (41607) шт. .	468 (доп. 5), 490 (прим. 5).
— Ноябр. 19 (41472) § 118 и шт. .	468 (доп. 5).
1869 Янв. 3, собр. узак., № 85, §§ 23, 32 . . .	373 (прим.).
— Февр. 8, собр. узак., № 172, шт., прим. 2.	718 (прим. 3).
— Март. 8, собр. узак., № 260.	713 (прим.).
— — 21, собр. узак., № 285.	808 (доп. 2).
1869 Март. 31, собр. узак., № 303.	492.
— — 31, собр. узак., № 304.	394 (прим.), 395, 396, 400.
— Апр. 7, собр. узак., № 313.	808 (прим. 3).
— — 18, собр. узак., № 399, росп., прим. 1.	265 (доп.).
— Мая 6, собр. узак., № 417, росп., прим. 1.	275 (доп.).
— — 26, собр. узак., № 410, мн. Гос. Сов., ст. I, п. 1 . . пол., ст. 22 .	468 (п. 8, доп. 9). 468 (п. 8, доп. 13).
— — 28, собр. узак., № 447, росп.	432 (прим.), 468 (п. 3, доп. 1).
— — 29, собр. узак., № 412.	468 (п. 8, доп. 9).
— Іюн. 3, собр. узак., № 535, мн. Гос. Сов. и шт.	658, 659.
— Іюн. 27, собр. узак., № 576, шт.	758 (доп. 2).
— Іюл. 25, собр. узак., № 605, уст., § 6 . . .	791 (прим. 3).
— Окт. 14, собр. узак., № 756, уст., ст. 27 и шт.	468 (доп. 6).
— Ноябр. 3, собр. узак., № 831.	53 (доп. въ цит.).
— — 3, собр. узак., № 833.	866 (прим.).
— — 15, собр. узак., № 883.	732 (прим. 3).
— — 22, собр. узак., № 910.	72, 87 (доп.).
— — 25, собр. узак., № 908, ст. 25	468 (п. 6, доп.).
— Дек. 20, собр. узак. 1870 г., № 110, росп., прим. 1 . . . шт., прим. 9.	718 (прим. 3). 720 (прим.).
1870 Янв. 17, собр. узак., № 136, шт., прим. 1 . — — 8, 9.	718 (прим. 3). 720 (прим.).

Годы, мѣсяцы, числа и нумеры постановленій.	Статьи по Продолженію 1871 г. III Тома Свода.	Годы, мѣсяцы, числа и нумеры постановленій.	Статьи по Продолженію 1871 г. III Тома Свода.
1870 Янв. 24, собр. узак., № 180.	724 (доп. 2).	1870 Мая 24 / Іюн. 5, собр. узак., № 506.	573 (доп.).
— Февр. 2, собр. узак., № 154.	102 (п. 2, доп., п. 3).	пол., ст. 42 .	468 (п. 8, доп. 13).
— — 2, собр. узак., № 186.	468 (п. 8, доп. 9).	— Іюн. 1, собр. узак., № 607.	12 (п. 7, доп. 2).
— Март. 2, собр. узак., № 253.	468 (доп. 5), 490 (прим. 5).	— — 9/18, собр. узак., № 573, пол., ст. 14 и шт.	468 (доп. 5), 490 (прим. 5).
— — 16, собр. узак., № 296.	402 (прим.).	— Іюн. 9/18, собр. узак., № 584, уст., § 22 . .	468 (п. 8, доп. 12).
— — 17, собр. узак., № 300, пол., ст. 13 .	468 (доп. 5), 490 (прим. 5).	— — 13, собр. узак., № 553.	53 (доп. 3).
— — 23, собр. узак., № 334.	468 (п. 8, доп. 10).	— — 16/28, собр. узак., № 597, пол., ст. 99 .	178 (прим. 2).
— Апр. 7, собр. узак., № 377, пол., ст. 17 .	468 (п. 8, доп. 11).	— Авг. 29, собр. узак., № 722.	72, 87 (доп.).
— — 13, собр. узак., № 384.	808 (прим. 4).	— Окт. 6, собр. узак., № 799, шт., прим. 3.	490 (прим. 6), 503 (прим. 3).
— Мая 4, собр. узак., № 451.	468 (п. 8, доп. 9).		
— Мая 12, собр. узак., № 475, росп. и прим. 4.	432—435.		

СТАТЬИ

къ Четвертому Тому

СВОДА ЗАКОНОВЪ 1857 ГОДА.

(Прод. 1871 года.)

Военному Министерству Высочайше повелѣно заняться составленіемъ предположеній о распространеніи прямаго участія въ военной повинности на всѣ вообще сословія. Вслѣдствіе сего, согласно Высочайше одобренному, 15 Октября 1870 года, всеподданнѣйшему докладу Главноуправляющаго Вторымъ Отдѣленіемъ Собственной Его Императорскаго Величества Канцеляріи, относящіяся къ Рекрутскому Уставу узаконенія, обнародованныя съ 1 Января 1869 года по 31 Декабря 1870 года, не введены въ настоящее Продолженіе.

УКАЗАТЕЛЬ

статей Четвертаго Тома Свода Законовъ 1857 года, измѣненныхъ, дополненныхъ, замѣненныхъ или вовсе отмѣненныхъ по 31 Декабря 1870 года.

УСТАВЫ О ПОВИННОСТЯХЪ.

I.—Уставы Рекрутскіе (изд. 1862 г.).

Статьи Свода.	Родъ перемѣны.	Страницы Продолженій. 1863 г.	1864 г.	Статьи Свода.	Родъ перемѣны.	Страницы Продолженій. 1863 г.	1864 г.
3. 4.	Измѣнены .	9.	—	47, прим.	Измѣнено .	11.	—
9, п. 2:	Измѣненъ .	9.	—	75.	Измѣнена .	—	13.
				90.	Измѣнена .	—	13.
прим. 1.	Измѣнено .	—	11.	93.	Измѣнена .	11.	13.
11:	Дополнена .	9.	—				
п. 1.	Измѣненъ .	9.	—	102, п. 5.	Измѣненъ .	11.	—
- 7.	Дополненъ .	9.	—				
12.	Измѣнена .	—	11.	129.	Измѣнена .	11.	13.
13, п. 1.	Измѣненъ .	10.	—	134.	Замѣнена .	—	13.
				135.	Отмѣнена .	—	14.
- 4.	Отмѣненъ .	—	11.	138.	Изм. и доп. .	—	14.
- 8:	Измѣненъ .	10.	11.	139.	Дополнена .	12.	—
прим.	Измѣнено .	—	11.		Измѣнена .	13.	—
п. 11.	Дополненъ .	10.	—	149:	Измѣнена .	13.	—
- 14.	Дополненъ .	10.	11.	прим.	Измѣнено .	—	14.
- 15.	Дополненъ .	10.	12.	157:	Измѣнена .	13.	—
- 17.	Дополненъ .	10.	—	прим.	Измѣнено .	—	14.
- 21.	Дополненъ .	10.	12.	158 до 166.	Измѣнены .	14.	—
- 22.	Дополненъ .	11.	—				
25. 26.	Измѣнены .	—	12.	169.	Измѣнена .	14.	—
27.	Дополнена .	11.	—	171.	Дополнена .	14.	—
40.	Измѣнена .	—	13.	176:	Измѣнена .	14.	—
45.	Дополнена .	11.	—	прим.	Измѣнено .	—	14.

Статьи Свода.	Родъ перемѣны.	Страницы Продолженій. 1863 г.	1864 г.
177.	Измѣнена .	14.	—
179.	Измѣнена .	14.	14.
194:	Измѣнена .	14.	—
прим.	Измѣнено .	—	15.
197:	Измѣнена .	15.	—
прим. 2.	Измѣнено .	—	15.
198.	Измѣнена .	—	15.
204.	Измѣнена .	15.	—
212. 213.	Измѣнены .	15.	—
214, п. 4:	Изм. и доп. .	15.	—
прим.	Измѣнено .	—	15.
224.	Измѣнена .	—	15.
235.	Измѣнена .	—	15.
263:	Измѣнена .	16.	—
прим.	Измѣнено .	—	15.
273:	Измѣнена .	—	15.
прим. 1.	Измѣнено .	16.	—
292.	Измѣнена .	—	16.
294 до 296.	Измѣнены .	—	16.
325.	Измѣнена .	16.	—
344.	Измѣнена .	—	16.
355.	Измѣнена .	—	16.
356:	Измѣнена .	16.	—
прим.	Измѣнено .	—	16.
359.	Дополнена .	—	16.
360, п. 2.	Отмѣненъ .	16.	—
361.	Измѣнена .	—	16.
367, прим. 2.	Отмѣнено .	—	17.
368.	Измѣнена .	—	17.
378.	Измѣнена .	16.	—
382.	Дополнена .	16.	—
392.	Измѣнена .	17.	—
421.	Измѣнена .	—	17.
428, п. 4.	Дополненъ .	—	17.
431:	Измѣнена .	17.	—
прим. 4.	Измѣнено .	—	17.
433 до 435.	Измѣнены .	17.	—
440.	Измѣнена .	17.	—
465.	Измѣнена .	17.	—
468.	Измѣнена .	—	17.
471.	Измѣнена .	—	17.
472.	Измѣнена .	17.	—
473. 474.	Измѣнены .	—	17.
475, п. 2 до 4.	Измѣнены .	—	17.
5.	Измѣненъ .	18.	—
477.	Измѣнена .	18.	—
478.	Измѣнена .	—	17.
480.	Измѣнена .	—	17.
499.	Измѣнена .	—	17.
500.	Измѣнена .	—	18.
503.	Измѣнена .	—	18.
504.	Измѣнена .	18.	18.
505 до 509.	Измѣнены .	—	18.
517.	Измѣнена .	—	18.
524.	Измѣнена .	—	18.
525.	Измѣнена .	18.	—
526.	Измѣнена .	—	18.
529.	Измѣнена .	—	18.
531:	Измѣнена .	18.	—
прим. 3.	Измѣнено .	—	18.

Статьи Свода.	Родъ перемѣны.	Страницы Продолженій. 1863 г.	1864 г.
532 до 541.	Измѣнены .	19.	—
542.	Измѣнена .	—	18.
545.	Измѣнена .	19.	—
553.	Измѣнена .	19.	—
558 до 563.	Измѣнены .	19.	—
573.	Измѣнена .	19.	—
574.	Дополнена .	19.	—
577. 578.	Измѣнены .	21.	—
587.	Дополнена .	21.	—
589.	Измѣнена .	21.	18.
591.	Измѣнена .	21.	18.
592.	Изм. и доп. .	—	18.
607.	Измѣнена .	21, 22.	18.
608. 609.	Измѣнены .	22.	—
614 до 625.	Измѣнены .	22.	—
626, прим.	Измѣнено .	22.	—
641.	Измѣнена .	22.	—
642.	Измѣнена .	22.	19.
652.	Измѣнена .	22.	—
653.	Измѣнена .	22.	19.
654 до 656.	Измѣнены .	22.	—
669.	Измѣнена .	22.	—
680. 681.	Измѣнены .	22.	—
684.	Измѣнена .	22.	—
703.	Дополнена .	22.	—
706.	Измѣнена .	22.	—
707.	Измѣнена .	22.	—
731.	Измѣнена .	—	19.
737.	Измѣнена .	22.	—
750 до 752.	Измѣнены .	23.	—
754.	Измѣнена .	23.	—
756.	Измѣнена .	23.	—
757.	Измѣнена .	24.	—
759 до 762.	Измѣнены .	24.	—
766, прим.	Измѣнено .	—	19.
805.	Измѣнена .	24.	—
812.	Измѣнена .	24.	—
821, прим.	Измѣнено .	24.	—
845, прим.	Измѣнено .	24.	—
846, прим.	Измѣнено .	24.	—
860, п. 1.	Измѣненъ .	24.	—
862 до 864.	Измѣнены .	24.	—
875, п. 4.	Измѣненъ .	24.	—
876, п. 3.	Измѣненъ .	24.	—
- 6. - 7.	Измѣнены .	—	19.
889, прим.	Измѣнено .	—	19.
905, прим. 1. — 2.	Измѣнены .	—	19.

Статьи Свода.	Родъ перемѣны.	Страницы Продолженій. 1863 г.	1864 г.	Статьи Свода.	Родъ перемѣны.	Страницы Продолженій. 1863 г.	1864 г.
907.	Измѣнена .	24.	19.	1168.	Измѣнена .	25.	20.
908, п. 7.	Измѣненъ .	—	19.	1177, п. 4.	Измѣненъ .	25.	—
969 до 971.	Измѣнены .	24.	—	— 6, прим. п. 7.	Измѣнено .	—	20.
992, п. 1.	Измѣненъ .	24.	—	1196.	Измѣненъ .	—	20.
— 2.	Измѣненъ .	—	19.	1196.	Отмѣнена .	—	20.
— 4.	Измѣненъ .	25.	—	1211.	Дополнена .	25.	—
— 7.	Измѣненъ .	—	19.	1261.	Измѣнены .	—	20.
1029.	Измѣнена .	25.	—	1262.			
1030, п. 11.	Дополненъ .	25.	—	1266.	Измѣнена .	26.	—
1051.	Измѣнены .	25.	—	1271.	Измѣнена .	26.	—
1052.				1273.	Измѣнена .	—	20.
1056.	Дополнена .	—	19.	1313.	Измѣнена .	26.	—
1059.	Измѣнены .	25.	—	1318.	Измѣнена .	26.	—
1060.				1321.	Измѣнена .	26.	—
1097, п. 2.	Измѣненъ .	25.	—	Прил.: Къ ст. 13, *особ. прим., п. 5.*	Дополненъ.	26.	—
1099.	Измѣнена .	25.	—				
1109: прим. 3.	Доп. (въ ц.).	—	65.	Къ ст. 198.	Измѣнено .	—	21.
1110.	Измѣнена .	25.	—				
1112.	Измѣнена .	25.	—	Къ ст. 237.	Измѣнено .	26.	—
1119, прим. 2.	Измѣнено .	25.	—				
1121, прим. 2.	Измѣнено .	25.	20.	Къ ст. 273.	Измѣнено .	—	23.
1135.	Измѣнена .	25.	20.				
1160, п. 1.	Измѣненъ .	25.	—	Къ ст. 322.	Измѣнено .	27.	—
1162 до 1164.	Измѣнены .	25.	—	Къ ст. 440.	Измѣнено .	27.	—
				Къ ст. 704.	Измѣнено .	27.	20.

II. — Уставы о Земскихъ Повинностяхъ (изд. 1857 г.).

Статьи Свода.	Родъ перемѣны.	Страницы Продолженій.			
		1863 г.	1868 г.	1869 г.	1871 г.
3:	Измѣнена.	—	19.	—	—
прим.	Доп. (въ ц.).	—	—	41.	103.
9:	Измѣнена.	29.	—	19.	—
прим. 1.*	Измѣнено.	29.	—	—	—
10.	Измѣнена	—	—	19.	39.
11.	Измѣнена	29.	19.	—	—
12:	Дополнена	32.	—	—	39.
доп. 1.	Измѣнено	—	—	—	39.
§ I, п. а.	Доп. (въ ц.).	—	67.	—	—
§ II, п. а, прим. 1.	Измѣнено	—	19.	—	—
§ III:	Дополненъ	29.	—	19.	39.
п. а.	Измѣненъ	29.	—	—	39, 40.
	Доп. въ т.	—	19.	—	—
	Доп. въ ц.	—	67.	—	103.
- б:	Доп. (въ ц.).	73.	—	—	—
	Отмѣненъ	—	19.	—	—
прим. 1.	Отмѣнено	—	19.	—	—
— 2.	Замѣнено	—	19.	—	—
п. г.	Измѣненъ	—	—	—	40.
§ IV:	Измѣненъ	29.	—	—	—
	Дополненъ	31.	21.	—	42.
п. а:	Измѣненъ	—	19.	19.	40, 41.
прим. 1.	Измѣнено	—	—	—	40.
— 2.	Измѣнено	—	—	19.	—
	Дополнено	—	—	19.	40.
п. б.	Измѣненъ	—	—	—	41.
- д.	Измѣненъ	—	—	—	41.
- е:	Измѣненъ	—	20.	—	—
прим. 2.	Измѣнено	—	—	—	41.
п. ж.	Измѣненъ	—	20.	20.	41.
	Доп. (въ ц.).	—	—	41.	—
- з:	Измѣненъ	—	20.	20.	41.
	Дополненъ	—	20.	—	—
прим.	Измѣнено	—	20.	—	—

Статьи Свода.	Родъ перемѣны.	Страницы Продолженій.			
		1863 г.	1868 г.	1869 г.	1871 г.
12,					
§ V:	Измѣненъ	—	—	20.	42.
	Дополненъ	—	21.	20.	—
доп. 2.	Измѣнено	—	—	—	42.
п. а.	Измѣненъ	31.	—	—	—
- б.	Измѣненъ	31.	—	—	—
	Доп. (въ ц.)	—	—	41.	103.
- в.	Отмѣненъ	31.	—	—	—
§ VI:	Дополненъ	—	—	—	43.
п. а:	Измѣненъ	31.	21.	20.	42.
	Доп. въ т	—	—	—	42.
	Доп. въ ц	—	67.	—	—
прим. 1.	Дополнено	—	—	20.	—
п. б.	Измѣненъ	—	—	—	42.
- в.	Измѣненъ	—	—	20.	—
- г.	Измѣненъ	—	—	—	42.
- д.	Измѣненъ	31.	—	—	42.
§ VII.	Дополненъ	31.	—	—	—
13:	Дополнена	—	25.	22.	—
прим. 1.	Дополнено	—	—	—	43.
§ I, п. б:	Измѣненъ	32.	—	—	—
прим.	Доп. (въ ц.)	—	—	—	103.
п. г:	Измѣненъ	—	21.	—	—
прим.	Доп. (въ ц.)	—	—	41.	103.
п. д.	Измѣненъ	—	22.	—	—
§ II, п. а:	Дополненъ	—	22.	—	—
доп.	Доп. (въ ц.)	—	—	—	103.
- г.	Измѣненъ	—	22.	—	—
- д:	Доп. въ т	—	—	21.	—
	Доп. въ ц	—	—	—	103.
	Измѣненъ	—	—	—	43.
прим. 1.	Измѣнено	—	—	—	43.
§ III:	Дополненъ	32.	—	—	—
п. а.	Измѣненъ	—	22.	21.	43.
	Дополненъ	—	—	—	43.

Статьи Свода.	Родъ перемѣны.	Страницы Продолженій.			
		1863 г.	1868 г.	1869 г.	1871 г.
13, § III, п. а, прим. 2.	Доп. (въ ц.)	—	—	—	103.
п. б.	Доп. (въ ц.)	73.	—	—	—
- в:	Измѣненъ	32.	22.	—	43, 44.
	Дополненъ	—	23.	—	—
прим. 1.	Доп. въ т.	—	22.	—	44.
	Доп. въ ц.	—	67.	—	—
— 2.	Дополнено	—	—	21.	44.
— 3.	Измѣнено	—	—	—	44.
п. г.	Дополненъ	—	23.	—	44.
	Измѣненъ	—	—	—	44.
- д:	Измѣненъ	—	23.	21.	44.
	Доп. въ т	—	23.	21.	—
	Доп. въ ц	—	—	—	103.
прим. 1.	Измѣнено	—	—	21.	—
п. ж.	Измѣненъ	32.	23.	—	—
	Отмѣненъ	—	—	21.	—
- і:	Доп. (въ ц.).	—	67.	—	—
	Измѣненъ	—	—	—	44.
прим.	Измѣнено	—	23.	21.	—
§ IV:	Дополненъ	—	—	—	45.
п. а:	Дополненъ	32.	23.	—	—
	Измѣненъ	—	24.	22.	45.
прим. 4.	Измѣнено	—	—	—	45.
п. б.	Измѣненъ	33.	24.	—	—
	Доп. въ т.	33.	—	—	—
	Доп. въ ц.	—	67.	—	—
- в.	Измѣненъ	33.	—	—	—
- г.	Дополненъ	33.	—	—	—
§ V:	Измѣненъ	—	—	—	45.
	Доп. въ т	—	—	—	45.
	Доп. въ ц	—	—	—	103.
п. а.	Измѣненъ	33.	24.	22.	45.
- б:	Изм. и доп.	—	24.	—	—
прим.	Отмѣнено	—	—	—	45.
§ VI.	Дополненъ	33.	—	—	—

Статьи Свода.	Родъ перемѣны.	Страницы Продолженій.			
		1863 г.	1868 г.	1869 г.	1871 г.
13, § VII:	Измѣненъ	—	—	22.	45.
	Доп. въ т.	—	—	22.	—
	Доп. въ ц.	—	—	—	103.
прим. 2.	Доп. (въ ц.)	—	—	41.	—
- 3.	Доп. (въ ц.)	—	—	—	103.
14:	Дополнена	33, 34.	25, 26.	23.	46.
прим. 2.	Изм. и доп	—	25, 26.	22, 23.	46.
- 4.	Доп. (въ ц.)	—	—	—	103.
§ I: прим. 1.	Измѣнены	—	25.	—	46.
- 2.	Доп. (въ ц.)	—	—	—	103.
§ IV.	Дополненъ	—	—	—	46.
§ VI:	Дополненъ	33.	—	—	—
	Отмѣненъ	—	—	22.	—
доп.	Отмѣнено	—	—	22.	—
§ VIII:	Дополненъ	33.	—	—	—
прим. 1.	Измѣнено	—	25.	—	—
- 2.	Измѣнено	—	25, 26.	—	—
	Доп. въ т.	—	25, 26.	22.	—
	Доп. въ ц.	—	67.	—	—
- 3.	Дополнено	—	26.	—	—
- 4.	Измѣнено	—	—	22.	—
15:	Дополнена	34.	26.	—	47, 101.
	Измѣнена	—	26.	—	47, 48.
прим. 3.	Измѣнено	—	26.	—	—
	Доп. въ т.	—	26.	—	—
	Доп. въ ц.	—	—	41.	103.
16.	Измѣнена	—	—	23.	—
18, прим.	Измѣнено	—	27.	—	—
20.	Измѣнена	34.	—	—	—
27:	Измѣнена	—	27.	—	48.
	Доп. въ т.	—	27.	—	—
	Доп. въ ц.	—	—	—	103.
прим. 1.	Измѣнено	—	—	23.	—
- 3.	Измѣнено	—	—	—	48.
	Доп. (въ ц.)	—	—	—	103.

Статьи Свода.	Родъ перемѣны.	Страницы Продолженій.			
		1863 г.	1868 г.	1869 г.	1871 г.
28:	Измѣнена	—	—	23.	48.
прим. 1.	Измѣнено	—	—	—	48.
	Доп. (въ ц.)	—	—	—	103.
29.	Дополнена	—	—	—	48.
31.	Измѣнена	—	27.	—	49.
	Доп. (въ ц.)	—	—	41.	103.
33:	Измѣнена	—	28.	23.	49.
прим. 1.	Дополнено	—	—	—	49.
— 2.	Доп. (въ ц.)	—	—	—	103.
34:	Измѣнена	—	28.	—	49.
	Дополнена	—	—	24.	49.
прим. 2.	Измѣнено	—	—	—	49.
35:	Измѣнена	—	—	—	49.
прим. 1.	Измѣнено	—	28.	—	49.
— 2.	Измѣнено	—	28.	—	—
37.	Измѣнена	35.	—	—	—
38, п. 2:	Измѣненъ	—	28.	24.	50.
прим.	Отмѣнено	35.	—	—	—
41:	Измѣнена	—	28.	—	50.
	Доп. (въ ц.)	—	—	—	103.
прим. 1.	Измѣнено	—	—	24.	—
— 2.	Доп. (въ ц.)	—	—	—	103.
42:	Измѣнена	—	28.	—	—
п. 1.	Измѣненъ	—	28.	—	50.
- 2.	Изм. и доп.	—	—	—	50.
- 3.	Измѣненъ	—	28.	—	51.
- 6.	Измѣненъ	—	—	—	51.
43:	Дополнена	35.	—	—	—
	Измѣнена	—	—	24.	—
прим. 1.	Измѣнено	—	—	24.	—
	Доп. (въ ц.)	—	67.	—	—
44:	Дополнена	35.	28.	—	—
	Измѣнена	—	—	24.	—
прим. 1.	Измѣнено	—	28.	24.	—
	Доп. въ т.	—	28.	24.	—
	Доп. въ ц.	—	67.	—	—
— 2.	Измѣнено	—	—	24.	—
45.	Измѣнена	—	28.	24.	—

Статьи Свода.	Родъ перемѣны.	Страницы Продолженій.			
		1863 г.	1868 г.	1869 г.	1871 г.
46:	Измѣнена	—	—	24.	51
прим. 1.	Измѣнено	—	—	—	51.
47. **48.**	Измѣнены	—	—	24.	—
50.	Измѣнена	35.	—	—	—
51:	Дополнена	—	28.	—	—
	Измѣнена	—	—	—	51.
прим. 2.	Дополнено	—	—	—	51.
52.	Измѣнена	—	29.	—	—
53:	Измѣнена	—	—	24.	—
	Дополнена	—	—	—	51.
п. 1.	Измѣненъ	—	29.	—	—
- 2.	Измѣненъ	—	—	—	52.
- 3.	Дополненъ	—	29.	—	52.
	Измѣненъ	—	—	—	52.
- 4.	Измѣненъ	—	29.	—	52.
54:	Измѣнена	36.	29.	24.	—
	Доп. (въ ц.)	73.	—	—	—
прим. 1.	Измѣнено	—	29.	—	52.
— 4. — 5.	Измѣнены	—	—	—	52.
55.	Измѣнена	—	29.	24.	53.
	Дополнена	—	—	—	53.
56:	Измѣнена	36.	29.	24.	53.
	Дополнена	36.	29.	—	53.
доп.	Измѣнено	—	—	—	53.
прим. 1.	Измѣнено	—	—	—	53.
	Измѣнено	—	29.	—	—
— 5.	Доп. въ т.	—	29.	—	—
	Доп. въ ц.	—	—	41.	103.
58 до **60.**	Измѣнены	—	—	24.	—
61:	Доп. въ т.	37.	—	—	—
	Доп. въ ц.	—	—	—	103.
прим.	Доп. въ т.	—	—	25.	—
	Доп. въ ц.	—	67.	—	—
	Измѣнено	—	—	—	54.
62:	Измѣнена	—	—	25.	—
прим.	Измѣнено	37.	30.	—	—

Статьи Свода.	Родъ перемѣны.	Страницы Продолженій.			
		1863 г.	1868 г.	1869 г.	1871 г.
63.	Измѣнена	—	30.	—	54.
	Дополнена	37.	30.	—	—
64.	Изм. и доп.	—	—	25.	54.
70.	Измѣнена	—	30.	—	54.
72.	Измѣнена	37.	—	—	—
73.	Измѣнена	—	30.	—	—
74:	Дополнена	37.	—	—	—
п. 1.	Измѣненъ	37.	—	—	54.
- 2.	Дополненъ	—	30.	—	—
	Измѣненъ	—	—	—	54.
- 3.	Измѣненъ	—	—	—	54.
- 4:	Измѣненъ	37.	—	25.	—
а.	Измѣнена	—	—	—	54.
п. 5.	Измѣненъ	—	—	—	54.
75.	Измѣнена	—	31.	—	54.
76.	Измѣнена	—	31.	—	—
79.	Измѣнена	—	—	27.	—
80. 81.	Измѣнены	—	—	27.	54.
82.	Измѣнена	—	31.	—	—
83,	Измѣнено	37.	31.	—	55.
прим.	Доп. (въ ц.)	—	—	—	103.
84, п. 2.	Изм. и доп.	—	31.	—	55.
- 3.	Измѣненъ	—	31.	—	—
	Отмѣненъ	—	—	—	55.
85:	Дополнена	38.	31.	—	—
	Измѣнена	—	31.	—	55.
прим.	Доп. въ т.	—	31.	—	—
	Доп. въ ц.	—	—	41.	103.
87.	Измѣнена.	—	—	25.	—
88:	Измѣнена.	38.	31.	—	55.
прим.	Измѣнено.	38.	—	—	—
89.	Измѣнена.	—	31.	—	55.
	Доп. (въ ц.).	73.	67.	—	—
90.	Изм. и доп.	—	31.	—	55.
92.	Изм. и доп.	—	32.	—	55.
93.	Дополнена	—	33.	—	—
94.	Измѣнена.	—	33.	—	56.

Статьи Свода.	Родъ перемѣны.	Страницы Продолженій.			
		1863 г.	1868 г.	1869 г.	1871 г.
46:	Измѣнена	—	—	24.	51
прим. 1.	Измѣнено	—	—	—	51.
47. 48.	Измѣнены	—	—	24.	—
50.	Измѣнена	35.	—	—	—
51:	Дополнена	—	28.	—	—
	Измѣнена	—	—	—	51.
прим. 2.	Дополнено	—	—	—	51.
52.	Измѣнена	—	29.	—	—
53:	Измѣнена	—	—	24.	—
	Дополнена	—	—	—	51.
п. 1.	Измѣненъ	—	29.	—	—
- 2.	Измѣненъ	—	—	—	52.
- 3.	Дополненъ	—	29.	—	52.
	Измѣненъ	—	—	—	52.
- 4.	Измѣненъ	—	29.	—	52.
54:	Измѣнена	36.	29.	24.	—
	Доп. (въ ц.)	73.	—	—	—
прим. 1.	Измѣнено	—	29.	—	52.
— 4. — 5.	Измѣнены	—	—	—	52.
55.	Измѣнена	—	29.	24.	53.
	Дополнена	—	—	—	53.
56:	Измѣнена	36.	29.	24.	53.
	Дополнена	36.	29.	—	53.
доп.	Измѣнено	—	—	—	53.
прим. 1.	Измѣнено	—	—	—	53.
— 5.	Измѣнено	—	29.	—	—
	Доп. въ т.	—	29.	—	—
	Доп. въ ц.	—	—	41.	103.
58 до 60.	Измѣнены	—	—	24.	—
61:	Доп. въ т.	37.	—	—	—
	Доп. въ ц.	—	—	—	103.
прим.	Доп. въ т.	—	—	25.	—
	Доп. въ ц.	—	67.	—	—
	Измѣнено	—	—	—	54.
62:	Измѣнена	—	—	25.	—
прим.	Измѣнено	37.	30.	—	—

Статьи Свода.	Родъ перемѣны.	Страницы Продолженій.			
		1863 г.	1868 г.	1869 г.	1871 г.
63.	Измѣнена	—	30.	—	54.
	Дополнена	37.	30.	—	—
64.	Изм. и доп.	—	—	25.	54.
70.	Измѣнена	—	30.	—	54.
72.	Измѣнена	37.	—	—	—
73.	Измѣнена	—	30.	—	—
74:	Дополнена	37.	—	—	—
п. 1.	Измѣненъ	37.	—	—	54.
- 2.	Дополненъ	—	30.	—	—
	Измѣненъ	—	—	—	54.
- 3.	Измѣненъ	—	—	—	54.
- 4:	Измѣненъ	37.	—	25.	—
а.	Измѣнена	—	—	—	54.
п. 5.	Измѣненъ	—	—	—	54.
75.	Измѣнена	—	31.	—	54.
76.	Измѣнена	—	31.	—	—
79.	Измѣнена	—	—	27.	—
80. 81.	Измѣнены	—	—	27.	54.
82.	Измѣнена	—	31.	—	—
83,	Измѣнено	37.	31.	—	55.
прим.	Доп. (въ ц.)	—	—	—	103.
84, п. 2.	Изм. и доп.	—	31.	—	55.
- 3.	Измѣненъ	—	31.	—	—
	Отмѣненъ	—	—	—	55.
85:	Дополнена	38.	31.	—	—
	Измѣнена	—	31.	—	55.
прим.	Доп. въ т.	—	31.	—	—
	Доп. въ ц.	—	—	41.	103.
87.	Измѣнена	—	—	25.	—
88:	Измѣнена	38.	31.	—	55.
прим.	Измѣнено	38.	—	—	—
89.	Измѣнена	—	31.	—	55.
	Доп. (въ ц.)	73.	67.	—	—
90.	Изм. и доп.	—	31.	—	55.
92.	Изм. и доп.	—	32.	—	55.
93.	Дополнена	—	33.	—	—
94.	Измѣнена	—	33.	—	56.

Статьи Свода.	Родъ перемѣны.	Страницы Продолженій.			
		1863 г.	1868 г.	1869 г.	1871 г.
95.	Дополнена	—	—	—	56.
96.	Изм. и доп.	—	—	—	56.
98.	Измѣнена	—	33.	—	56.
99.	Измѣнена	—	33.	—	—
100:	Дополнена	38.	—	—	—
	Измѣнена.	—	33.	—	56.
прим. 2.	Измѣнено.	—	33.	—	56.
101.	Измѣнена.	—	33.	—	56.
102. 103.	Измѣнены	—	33.	—	—
104.	Доп. (въ ц.).	—	67.	—	—
105.	Измѣнена.	—	33.	—	56.
	Доп. (въ ц.).	—	67.	—	—
106.	Изм. и доп.	—	33.	—	—
107.	Измѣнена.	—	33.	—	56.
108.	Измѣнена.	38.	33.	25.	56.
113.	Измѣнена.	—	33.	—	—
114, прим.	Измѣнено	—	—	—	56.
117.	Измѣнена.	—	34.	—	56.
122.	Измѣнена.	—	34.	—	—
125.	Измѣнена.	—	34.	—	—
127.	Измѣнена.	—	34.	—	—
131.	Дополнена	38.	—	—	—
	Измѣнена.	—	34.	—	—
134 до 136.	Измѣнены	—	34.	—	—
138.	Измѣнена.	—	34.	—	—
140.	Измѣнена	—	34.	—	—
141:	Измѣнена	—	34.	—	—
прим.	Измѣнено	—	—	—	56.
142:	Измѣнена.	38.	34.	—	57.
прим. 1.	Измѣнено.	—	34.	—	57.
— 2.	Измѣнено	—	—	—	57.
144.	Измѣнена.	38.	35.	—	57.
145.	Измѣнена.	39.	—	25.	57.
146.	Измѣнена	—	—	—	57.

Статьи Свода.	Родъ перемѣны.	Страницы Продолженій.			
		1863 г.	1868 г.	1869 г.	1871 г.
147.	Дополнена	—	—	—	57.
148:	Измѣнена.	—	35.	—	—
прим.	Доп. (въ ц.).	—	—	41.	104.
149.	Измѣнена.	—	35.	—	—
150 до **154.**	Измѣнены	39.	35.	—	—
155.	Измѣнена.	39.	35.	25.	57.
156.	Измѣнена.	—	35.	—	—
157:	Измѣнена.	39.	—	—	—
прим. 1.	Измѣнено.	—	35.	—	—
158.	Измѣнена.	40.	—	—	—
159.	Измѣнена.	—	35.	—	—
160.	Измѣнена.	40.	35.	—	—
162.	Измѣнена	—	—	25.	57.
163. **164.**	Измѣнены	40.	—	—	—
167.	Измѣнена.	—	—	—	57.
169.	Измѣнена.	40.	35.	—	—
171.	Измѣнена.	—	35.	—	—
173, п. 1.	Измѣненъ	—	35.	—	—
176.	Измѣнена.	40.	—	—	—
177.	Измѣнена.	—	35.	—	—
185:	Дополнена	40.	35.	—	—
прим.	Измѣнено.	—	35.	—	—
	Доп. въ т.	—	35.	—	—
	Доп. въ ц.	—	—	41.	104.
186, п. 1.	Измѣненъ	40.	—	—	—
- 4.	Измѣненъ	40.	36.	25.	57.
- 5.	Измѣненъ	—	—	25.	57.
- 10.	Дополненъ	—	—	25.	—
- 12.	Измѣненъ	—	36.	25.	57.
- 13.	Измѣненъ	—	—	—	57.
- 14.	Отмѣненъ	—	—	—	57.
187.	Измѣнена	—	—	25.	—
189.	Дополнена	40.	36.	—	—
	Измѣнена.	—	36.	25.	57.

Статьи Свода.	Родъ перемѣны.	Страницы Продолженій.			
		1863 г.	1868 г.	1869 г.	1871 г.
189, прим. 1.	Измѣнено	—	36.	—	57.
— 3.	Доп. (въ ц.)	—	—	41.	104.
191:	Дополнена	41.	—	25.	58.
	Измѣнена	—	36.	—	57.
прим. 1:	Измѣнено	—	36.	25.	—
п. 2.	Измѣненъ	—	—	—	58.
- 3.	Измѣненъ	—	—	—	57.
- 4.	Измѣненъ	—	—	—	58.
прим. 2.	Измѣнено	—	—	—	58.
192.	Измѣнена	—	36.	—	58.
195.	Измѣнена	41.	—	—	58.
196.	Измѣнена	—	36.	—	58.
	Доп. (въ ц.)	73.	67.	—	—
197.	Измѣнена	—	36.	—	—
198.	Дополнена	42.	—	—	—
	Измѣнена	—	36.	—	58.
199.	Измѣнена	—	36.	—	—
200 до **211.**	Измѣнены	42.	37.	26.	58.
213.	Доп. (въ ц.)	—	67.	—	—
	Измѣнена	—	—	—	58.
215.	Измѣнена	42.	—	26.	59.
	Дополнена	—	37.	26.	—
216.	Дополнена	42.	37.	26.	—
	Измѣнена	—	—	—	59.
217.	Измѣнена	42.	37.	—	59.
	Дополнена	—	—	26.	—
218.	Измѣнена	42.	37.	26.	59.
221.	Измѣнена	42.	37.	26.	59.
222.	Измѣнена	43.	37.	26.	59.
223.	Измѣнена	—	37.	—	—
224:	Измѣнена	42.	37.	26.	59.
прим. 1.	Измѣнено	—	—	—	59.
225: прим.	Отмѣнены	—	37.	—	—
226.	Измѣнена	—	37.	—	59.
228.	Дополнена	—	—	—	59.

Статьи Свода.	Родъ перемѣны.	Страницы Продолженій.			
		1863 г.	1868 г.	1869 г.	1871 г.
229, п. 5 до - 7.	Измѣнены	—	—	—	59.
230.	Доп. (въ ц.)	73.	—	—	—
231:	Измѣнена	43.	37.	27.	59.
	Дополнена	—	—	27.	60.
доп.	Замѣнено	—	—	—	60.
240, прим.	Доп. (въ ц.)	73.	67.	41.	104.
244:	Дополнена	—	—	—	60.
прим. 3.	Измѣнено	—	—	—	60.
246.	Дополнена	—	—	27.	—
248.	Измѣнена	—	37.	—	—
249.	Измѣнена	—	—	27.	—
250.	Измѣнена	—	—	—	60.
	Доп. въ т.	—	—	—	60.
	Доп. въ ц.	—	—	41.	—
251.	Изм. и доп.	—	—	—	60, 61.
252.	Измѣнена	43.	37.	27.	61.
	Доп. (въ ц.)	—	—	41.	—
253.	Измѣнена	—	—	—	61.
254.	Дополнена	—	—	27.	—
	Измѣнена	—	—	—	61.
255.	Измѣнена	—	—	—	61.
256.	Дополнена	43.	—	—	61.
	Измѣнена	—	—	—	61.
257:	Дополнена	—	40.	29.	62.
п. 1.	Доп. въ т.	43.	—	—	—
	Доп. въ ц.	—	—	41.	104.
	Измѣненъ	—	37, 38.	—	—
- 2.	Измѣненъ	—	38.	27.	62.
- 4.	Измѣненъ	—	38.	—	—
- 5:	Измѣненъ	—	38.	27.	62.
	Доп. въ т.	—	—	—	62.
	Доп. въ ц.	—	—	—	104.
прим.	Замѣнено	—	39.	—	—
п. 6.	Измѣненъ	—	39.	28.	63.
- 7:	Измѣненъ	—	39.	28.	—
	Доп. (въ ц.)	73.	—	—	—

Статьи Свода.	Родъ перемѣны.	Страницы Продолженій.			
		1863 г.	1868 г.	1869 г.	1871 г.
257, п. 7, прим. 1.	Измѣнено	43.	—	—	63.
— 2.	Измѣнено	43.	39.	—	63.
— 3.	Доп. (въ ц.)	—	—	41.	—
	Замѣнено	—	—	—	63.
— 4.	Измѣнено	—	—	—	63.
п. 9:	Дополненъ	—	40.	—	—
	Отмѣненъ	—	—	—	63.
доп. прим.	Отмѣнены	—	—	—	63.
п. 11:	Измѣненъ	—	40.	28.	63.
прим. 1.	Дополнено	44.	—	—	—
	Измѣнено	—	—	29.	—
— 2.	Доп. въ т.	—	—	—	63.
	Доп. въ ц.	—	—	—	104.
п. 12.	Измѣненъ	—	40.	—	63.
- 14:	Дополненъ	—	40.	—	64.
	Измѣненъ	—	—	—	64.
прим. 1.	Измѣнено	—	—	—	64.
п. 16.	Изм. и доп.	—	—	—	65.
259.	Дополнена	—	41.	—	—
263.	Отмѣнена.	44.	—	—	—
265, п. 4.	Измѣненъ	—	41.	—	—
прим. 1.	Отмѣнено.	—	41.	—	—
— 2.	Измѣнено	—	—	—	65.
— 3.	Измѣнено.	—	41.	—	—
268.	Дополнена	—	41.	—	—
269.	Измѣнена.	—	41.	—	—
270, п. 3:	Дополненъ	44.	—	—	—
	Измѣненъ	—	—	—	65.
доп.	Измѣнено	—	—	—	65.
п. 5.	Замѣненъ.	44.	41.	—	—
- 6.	Дополненъ	—	—	—	65.
- 8: прим. п. 9.	Доп. (въ ц.)	—	67.	41.	104.
- 14. - 15.	Измѣнены	—	41.	—	—

Статьи Свода.	Родъ перемѣны.	Страницы Продолженій.			
		1863 г.	1868 г.	1869 г.	1871 г.
270, п. 17	Измѣненъ	44.	41.	—	—
	Доп. (въ ц.)	—	—	41.	104.
прим.	Доп. (въ ц.)	—	—	—	104.
п. 19.	Измѣненъ	—	—	—	65.
- 20.	Измѣненъ	—	41.	—	65.
	Доп. (въ ц.)	—	—	41.	—
- 22.	Измѣненъ	—	—	—	66.
- 24.	Отмѣненъ	44.	—	—	—
- 25:	Дополненъ	44.	—	—	—
прим. 2.	Доп. (въ ц.)	—	67.	—	—
п. 26.	Измѣненъ	—	—	29.	—
271:	Дополнена	44.	42.	—	—
	Измѣнена	—	—	—	66.
прим. 1.	Замѣнены	—	—	—	66.
— 2.					
273:	Дополнена	45.	—	—	66.
	Измѣнена	—	—	—	66.
доп.	Замѣнено	—	—	—	67.
281.	Изм. и доп.	—	—	—	67.
282:	Измѣнена	45.	42.	—	67.
прим. 1.	Измѣнено	—	—	—	67.
— 2.	Доп. (въ ц.)	—	—	—	104.
283:	Дополнена	45.	—	—	—
	Измѣнена	—	42.	—	67.
прим. 1.	Измѣнено	—	—	—	68.
	Доп. (въ ц.)	73.	—	—	—
284.	Измѣнена	—	—	—	68.
285.	Измѣнена	45.	—	—	68.
291.	Измѣнена	—	—	—	68.
299 до **301.**	Измѣнены	—	—	—	68.
302. **303.**	Измѣнены	45.	42.	29.	68.
305 до **307.**	Измѣнены	—	—	—	68.
316, прим.	Измѣнено	—	42.	—	—

Статьи Свода.	Родъ перемѣны.	Страницы Продолженій.			
		1863 г.	1868 г.	1869 г.	1871 г.
331.	Доп. въ т.	45.	—	29.	—
	Доп. въ ц.	—	—	—	104.
	Измѣнена	45.	42.	29.	68.
333.	Измѣнена	—	42.	—	—
	Доп. (въ ц.)	—	—	41.	104.
337.	Дополнена	45.	—	—	—
338.	Дополнена	45.	42.	—	—
339.	Дополнена	—	42.	—	—
340.	Измѣнена	—	—	—	68.
прим. 1.	Измѣнено	—	42.	29.	68.
341.	Измѣнена	—	—	—	69.
342.	Измѣнена	—	42.	—	69.
343. 344.	Измѣнены	—	—	—	69.
348.	Измѣнена	—	43.	—	—
350.	Измѣнена	—	—	—	69.
352. прим. 1.	Замѣнены	—	—	—	69.
353, прим.	Измѣнено	—	43.	29.	69.
	Дополнено	—	—	29.	—
354.	Измѣнена	46.	43.	29.	69.
	Доп. (въ ц.)	—	—	41.	104.
прим. 1.	Измѣнено	—	—	—	69.
— 3.	Измѣнено	—	—	—	69.
	Доп. (въ ц.)	—	—	—	104.
355.	Доп. въ т.	46.	—	—	—
	Доп. въ ц.	—	67.	—	104.
356.	Измѣнена	—	43.	—	69.
	Доп. въ т.	—	—	30.	—
	Доп. въ ц.	—	—	41.	—
357. 358.	Доп. (въ ц.)	—	—	—	104.
359.	Доп. (въ ц.)	—	—	41.	—
360.	Измѣнена	—	43.	—	—
	Доп. (въ ц.)	—	—	—	104.
361.	Измѣнена	—	43.	—	—

Статьи Свода.	Родъ перемѣны.	Страницы Продолженій.			
		1863 г.	1868 г.	1869 г.	1871 г.
363.	Измѣнена	—	43.	—	—
366.	Измѣнена	46.	—	—	—
371:	Измѣнена	46, 47.	43.	—	69.
	Дополнена	46, 47.	43.	—	—
п. 1.	Измѣненъ	—	—	—	70,
- 2.	Дополненъ	46.	—	—	—
- 6.	Измѣненъ	—	—	—	70.
- 7:	Измѣненъ	—	—	30.	70.
	Дополненъ	—	—	30.	—
прим. 1.	Изм. и доп.	46.	—	—	—
— 2.	Измѣнено	—	43.	—	—
— 4.	Измѣнено	—	—	—	69.
— 6.	Измѣнено	—	—	—	70.
— 7.	Измѣнено	—	43.	—	70.
	Доп. (въ ц.)	—	—	41.	—
— 10.	Измѣнено	—	—	—	70.
372.	Измѣнена	47.	—	—	—
	Дополнена	—	44.	—	—
374.	Измѣнена	47.	44.	—	70.
	Дополнена	—	—	—	70, 71.
375.	Дополнена	47.	—	—	—
376.	Измѣнена	—	—	—	71.
378, прим. 1.	Измѣнено	—	44.	—	—
— 3.	Доп. (въ ц.)	—	—	—	104.
381.	Изм. и доп.	—	—	30.	—
382.	Измѣнены	—	—	30.	—
383.					
386:	Измѣнена	—	—	30.	—
прим.	Измѣнено	—	44.	30.	71.
387.	Измѣнена	48.	—	—	71.
	Дополнена	—	44.	—	—
388.	Измѣнена	48.	—	—	71.
389.	Измѣнена	—	—	—	71.
390.	Дополнена.	—	—	—	71.
395.	Измѣнена	48.	—	—	71.
	Дополнена	—	44.	—	—

Статьи Свода.	Родъ перемѣны.	Страницы Продолженій.			
		1863 г.	1868 г.	1869 г.	1871 г.
46:	Измѣнена	—	—	24.	51
прим. 1.	Измѣнено	—	—	—	51.
47. 48.	Измѣнены	—	—	24.	—
50.	Измѣнена	35.	—	—	—
51:	Дополнена	—	28.	—	—
	Измѣнена	—	—	—	51.
прим. 2.	Дополнено	—	—	—	51.
52.	Измѣнена	—	29.	—	—
53:	Измѣнена	—	—	24.	—
	Дополнена	—	—	—	51.
п. 1.	Измѣненъ	—	29.	—	—
— 2.	Измѣненъ	—	—	—	52.
— 3.	Дополненъ	—	29.	—	52.
	Измѣненъ	—	—	—	52.
— 4.	Измѣненъ	—	29.	—	52.
54:	Измѣнена	36.	29.	24.	—
	Доп. (въ ц.)	73.	—	—	—
прим. 1.	Измѣнено	—	29.	—	52.
— 4. — 5.	Измѣнены	—	—	—	52.
55.	Измѣнена	—	29.	24.	53.
	Дополнена	—	—	—	53.
56:	Измѣнена	36.	29.	24.	53.
	Дополнена	36.	29.	—	53.
доп.	Измѣнено	—	—	—	53.
прим. 1.	Измѣнено	—	—	—	53.
	Измѣнено	—	29.	—	—
— 5.	Доп. въ т.	—	29.	—	—
	Доп. въ ц.	—	—	41.	103.
58 до 60.	Измѣнены	—	—	24.	—
61:	Доп. въ т.	37.	—	—	—
	Доп. въ ц.	—	—	—	103.
прим.	Доп. въ т.	—	—	25.	—
	Доп. въ ц.	—	67.	—	—
	Измѣнено	—	—	—	54.
62:	Измѣнена	—	—	25.	—
прим.	Измѣнено	37.	30.	—	—

Статьи Свода.	Родъ перемѣны.	Страницы Продолженій.			
		1863 г.	1868 г.	1869 г.	1871 г.
63.	Измѣнена	—	30.	—	54.
	Дополнена	37.	30.	—	—
64.	Изм. и доп.	—	—	25.	54.
70.	Измѣнена	—	30.	—	54.
72.	Измѣнена	37.	—	—	—
73.	Измѣнена	—	30.	—	—
74:	Дополнена	37.	—	—	—
п. 1.	Измѣненъ	37.	—	—	54.
- 2.	Дополненъ	—	30.	—	—
	Измѣненъ	—	—	—	54.
- 3.	Измѣненъ	—	—	—	54.
- 4:	Измѣненъ	37.	—	25.	—
а.	Измѣнена	—	—	—	54.
п. 5.	Измѣненъ	—	—	—	54.
75.	Измѣнена	—	31.	—	54.
76.	Измѣнена	—	31.	—	—
79.	Измѣнена	—	—	27.	—
80. 81.	Измѣнены	—	—	27.	54.
82.	Измѣнена	—	31.	—	—
83,	Измѣнено	37.	31.	—	55.
прим.	Доп. (въ ц.)	—	—	—	103.
84, п. 2.	Изм. и доп.	—	31.	—	55.
- 3.	Измѣненъ	—	31.	—	—
	Отмѣненъ	—	—	—	55.
85:	Дополнена	38.	31.	—	—
	Измѣнена	—	31.	—	55.
прим.	Доп. въ т.	—	31.	—	—
	Доп. въ ц.	—	—	41.	103.
87.	Измѣнена.	—	—	25.	—
88:	Измѣнена.	38.	31.	—	55.
прим.	Измѣнено.	38.	—	—	—
89.	Измѣнена.	—	31.	—	55.
	Доп. (въ ц.).	73.	67.	—	—
90.	Изм. и доп.	—	31.	—	55.
92.	Изм. и доп.	—	32.	—	55.
93.	Дополнена	—	33.	—	—
94.	Измѣнена.	—	33.	—	56.

Статьи Свода.	Родъ перемѣны.	Страницы Продолженій.			
		1863 г.	1868 г.	1869 г.	1871 г.
95.	Дополнена	—	—	—	56.
96.	Изм. и доп.	—	—	—	56.
98.	Измѣнена	—	33.	—	56.
99.	Измѣнена	—	33.	—	—
100:	Дополнена	38.	—	—	—
	Измѣнена	—	33.	—	56.
прим. 2.	Измѣнено	—	33.	—	56.
101.	Измѣнена	—	33.	—	56.
102. 103.	Измѣнены	—	33.	—	—
104.	Доп. (въ ц.)	—	67.	—	—
105.	Измѣнена	—	33.	—	56.
	Доп. (въ ц.)	—	67.	—	—
106.	Изм. и доп.	—	33.	—	—
107.	Измѣнена	—	33.	—	56.
108.	Измѣнена	38.	33.	25.	56.
113.	Измѣнена	—	33.	—	—
114, прим.	Измѣнено	—	—	—	56.
117.	Измѣнена	—	34.	—	56.
122.	Измѣнена	—	34.	—	—
125.	Измѣнена	—	34.	—	—
127.	Измѣнена	—	34.	—	—
131.	Дополнена	38.	—	—	—
	Измѣнена	—	34.	—	—
134 до 136.	Измѣнены	—	34.	—	—
138.	Измѣнена	—	34.	—	—
140.	Измѣнена	—	34.	—	—
141:	Измѣнена	—	34.	—	—
прим.	Измѣнено	—	—	—	56.
142:	Измѣнена	38.	34.	—	57.
прим. 1.	Измѣнено	—	34.	—	57.
— 2.	Измѣнено	—	—	—	57.
144.	Измѣнена	38.	35.	—	57.
145.	Измѣнена	39.	—	25.	57.
146.	Измѣнена	—	—	—	57.

Статьи Свода.	Родъ перемѣны.	Страницы Продолженій.			
		1863 г.	1868 г.	1869 г.	1871 г.
147.	Дополнена	—	—	—	57.
148:	Измѣнена.	—	35.	—	—
прим.	Доп. (въ ц.).	—	—	41.	104.
149.	Измѣнена.	—	35.	—	—
150 до **154.**	Измѣнены	39.	35.	—	—
155.	Измѣнена.	39.	35.	25.	57.
156.	Измѣнена.	—	35.	—	—
157:	Измѣнена.	39.	—	—	—
прим. 1.	Измѣнено.	—	35.	—	—
158.	Измѣнена.	40.	—	—	—
159.	Измѣнена.	—	35.	—	—
160.	Измѣнена.	40.	35.	—	—
162.	Измѣнена	—	—	25.	57.
163. **164.**	Измѣнены	40.	—	—	—
167.	Измѣнена.	—	—	—	57.
169.	Измѣнена.	40.	35.	—	—
171.	Измѣнена.	—	35.	—	—
173, п. 1.	Измѣненъ	—	35.	—	—
176.	Измѣнена.	40.	—	—	—
177.	Измѣнена.	—	35.	—	—
185:	Дополнена	40.	35.	—	—
прим.	Измѣнено.	—	35.	—	—
	Доп. въ т.	—	35.	—	—
	Доп. въ ц.	—	—	41.	104.
186, п. 1.	Измѣненъ	40.	—	—	—
- 4.	Измѣненъ	40.	36.	25.	57.
- 5.	Измѣненъ	—	—	25.	57.
- 10.	Дополненъ	—	—	25.	—
- 12.	Измѣненъ	—	36.	25.	57.
- 13.	Измѣненъ	—	—	—	57.
- 14.	Отмѣненъ	—	—	—	57.
187.	Измѣнена	—	—	25.	—
189.	Дополнена	40.	36.	—	—
	Измѣнена.	—	36.	25.	57.

Статьи Свода.	Родъ перемѣны.	Страницы Продолженій.			
		1863 г.	1868 г.	1869 г.	1871 г.
509.	Измѣнена	—	—	—	80.
510:	Изм. и доп.	—	50.	—	—
прим. 1.	Измѣнено	—	—	—	80.
512.	Измѣнена	51.	50.	—	—
516.	Измѣнена	—	—	32.	—
	Дополнена	—	—	—	80.
517.	Измѣнена	—	51.	33.	80.
518:	Изм. и доп.	—	51.	33.	80.
прим.	Доп. (въ ц.)	—	—	42.	105.
522:	Дополнена	51.	—	—	—
	Измѣнена	—	51.	—	80.
прим. 1. — 2.	Измѣнены	—	51.	—	—
523.	Дополнена	51.	—	—	—
	Измѣнена	—	51.	—	—
526:	Дополнена	52.	—	—	—
прим. 1.	Измѣнено	—	—	—	80.
527:	Дополнена	52.	—	—	—
	Измѣнена	—	51.	33.	80.
прим. 2.	Дополнено	—	51, 52.	—	—
529.	Дополнена	—	52.	—	80.
533.	Измѣнена	—	52.	—	—
536:	Дополнена	52.	—	—	—
прим. 1.	Измѣнено	—	—	—	81.
539:	Измѣнена	—	52.	—	81.
прим. 1.	Измѣнено	—	—	—	81.
543:	Дополнена	—	52.	—	—
прим. 1.	Измѣнено	—	—	33.	—
545.	Измѣнена	—	—	—	81.
555, прим.	Измѣнено	—	52.	—	81.
557.	Дополнена	52.	—	—	—
562.	Измѣнена	—	—	34.	81.
570.	Измѣнена	—	—	—	81.
573:	Дополнена	—	52.	—	—
	Измѣнена	—	—	34.	—
прим.	Отмѣнено	—	—	—	81.

Статьи Свода.	Родъ перемѣны.	Страницы Продолженій.			
		1863 г.	1868 г.	1869 г.	1871 г.
574:	Дополнена	—	53.	34.	81.
п. 2.	Измѣненъ	—	—	34.	—
- 5.	Измѣненъ	—	—	—	81.
- 8.	Отмѣненъ	52.	—	—	—
575:	Дополнена	52.	—	—	—
§ 1, п. 6.	Отмѣненъ	—	—	—	82.
§ 2.	Измѣненъ	—	53.	—	—
576.	Измѣнена	—	53.	—	—
578.	Измѣнена	—	53.	—	—
581:	Измѣнена	53.	53.	—	—
	Дополнена	53.	54.	34.	—
прим. 1.	Замѣнено	—	54.	—	—
	Доп. (въ ц.)	—	—	—	105.
— 2.	Измѣнено	—	54.	—	—
	Доп. въ т.	—	54.	—	—
	Доп. въ ц.	—	—	42.	—
582:	Дополнена	—	54.	—	—
	Измѣнена	—	—	—	82.
прим. 1.	Доп. (въ ц.)	—	—	—	105.
583:	Дополнена	—	54.	—	82.
п. 2. - 3.	Изм. и доп.	53.	—	—	—
доп. 1.	Измѣнено	—	—	34.	—
584.	Измѣнена	—	55.	—	—
593.	Измѣнена	53.	—	—	—
	Отмѣнена	—	55.	—	—
594.	Измѣнена	53, 54.	55.	—	—
595.	Дополнена	—	—	35.	—
	Измѣнена	—	—	—	82.
596.	Изм. и доп.	—	—	—	82.
597.	Измѣнена	—	—	—	82.
598.	Дополнена	—	55.	—	—
606:	Измѣнена	54.	—	—	82.
	Доп. въ т.	54.	—	—	—
	Доп. въ ц.	73.	—	—	—
прим. 1.	Отмѣнено	—	—	—	82.
— 2.	Отмѣнено	—	—	—	83.
607.	Дополнена	54.	—	—	—

Статьи Свода.	Родъ перемѣны.	Страницы Продолженій.			
		1863 г.	1868 г.	1869 г.	1871 г.
608.	Измѣнена	—	55.	—	—
609.	Измѣнена	—	—	—	83.
611:	Дополнена	—	56.	35.	83.
	Измѣнена	—	—	—	83.
доп. 2.	Измѣнено	—	—	—	83.
612.	Дополнена	—	—	—	83.
614.	Дополнена	—	—	—	84.
616.	Измѣнена	—	—	—	84.
617.	Изм. и доп.	—	—	—	84.
618.	Дополнена	—	56.	—	85.
	Измѣнена	—	—	—	85.
619 до 622.	Измѣнены	—	—	—	85.
625 до 629.	Измѣнены	—	—	—	85.
631.	Измѣнена	54.	—	—	85.
633 до 636.	Измѣнены	—	—	—	85.
637:	Дополнена	—	—	35.	—
доп.	Измѣнено	—	—	—	86.
638 до 641.	Измѣнены	—	—	—	86.
642.	Измѣнена	—	56.	—	86.
	Дополнена	—	56.	—	—
646.	Измѣнена	—	—	—	86.
648:	Измѣнена	55.	—	—	86.
прим.	Отмѣнено	—	56.	—	—
649.	Измѣнена	—	—	—	86.
651. 652.	Измѣнены	—	—	—	86.
655.	Измѣнена	—	—	—	86.

Статьи Свода.	Родъ перемѣны.	Страницы Продолженій.			
		1863 г.	1868 г.	1869 г.	1871 г.
658.	Измѣнена	—	—	—	86.
661.	Измѣнена	—	—	—	86.
663.	Измѣнена.	—	—	—	86.
664.	Измѣнена	55.	—	—	86.
665.	Измѣнена	—	—	—	86.
667.	Доп. (въ ц.)	—	—	42.	—
668:	Доп. (въ ц.)	—	—	42.	—
	Измѣнена	—	—	—	87.
п. 3.	Измѣненъ	—	—	—	87.
669.	Измѣнена	—	—	—	87.
670 до **672.**	Доп. (въ ц.).	—	—	42.	—
673.	Измѣнены	55.	—	—	87.
674.	Доп. (въ ц.).	—	—	42.	—
675.	Доп. (въ ц.).	—	—	42.	—
	Измѣнена	—	—	—	87.
676.	Доп. (въ ц.)	—	—	42.	—
677.	Доп. (въ ц.)	—	—	42.	—
	Измѣнена	—	—	—	87.
678.	Доп. (въ ц.)	—	—	42.	—
679.	Доп. (въ ц.)	—	—	42.	—
680.	Измѣнены	—	—	—	87.
681.	Доп. (въ ц.)	—	—	42.	—
682. **683.**	Измѣнены	—	—	—	87.
685.	Измѣнена	—	—	—	87.
687.	Измѣнена.	55.	—	—	—
690 до **692.**	Измѣнены	—	—	—	87.
693:	Дополнена	—	56.	—	—
прим.	Замѣнено	—	—	—	87.
694:	Дополнена	55.	—	—	—
	Измѣнена	—	—	—	88.
прим. 1.	Измѣнено	—	—	—	88.
	Доп. (въ ц.).	—	—	—	105.
— 2.	Измѣнено.	—	—	—	88.
695. **696.**	Измѣнены	—	—	—	88.

Статьи Свода.	Родъ перемѣны.	Страницы Продолженій.			
		1863 г.	1868 г.	1869 г.	1871 г.
697.	Измѣнена	55.	—	—	—
	Замѣнена	—	—	—	88.
698. **699.**	Замѣнены	—	—	—	88.
700:	Измѣнена	55.	56.	—	—
	Замѣнена	—	—	—	88.
прим.	Замѣнено	—	—	—	89.
701:	Дополнена	—	56, 57.	—	—
прим.	Замѣнено	—	—	—	89.
703.	Измѣнена	—	—	—	89.
704:	Дополнена	56.	57.	—	—
прим. 2.	Замѣнено	—	—	—	89.
705.	Изм. и доп.	—	—	—	89.
706:	Изм. и доп.	56.	57.	—	89, 90.
прим. 2.	Изм. и доп.	—	—	—	89.
707:	Дополнена	—	57.	—	—
	Измѣнена	—	—	35.	—
прим. 1.	Измѣнено	—	—	35.	—
— 2.	Измѣнено	—	—	35.	—
	Замѣнено	—	—	—	90.
708:	Дополнена	56.	58.	—	—
	Измѣнена	—	57, 58.	35.	90.
прим. 1.	Измѣнено	—	—	35.	90.
— 2.	Измѣнено	—	—	35.	91.
— 3.	Измѣнено	—	—	35.	—
— 4.	Измѣнено	—	—	35.	—
	Замѣнено	—	—	—	91.
709.	Дополнена	56.	58.	—	—
	Измѣнена	—	—	—	91.
710.	Измѣнена	—	—	35.	91.
711.	Измѣнена	—	—	36.	91.
713.	Доп. въ т.	56.	—	—	—
	Доп. въ ц.	—	—	—	105.
716. **717.**	Измѣнены	—	58.	—	91.
718.	Измѣнена	57.	—	—	—
722.	Измѣнена	—	58.	—	91.
723.	Отмѣнена	57.	—	—	—

Статьи Свода.	Родъ перемѣны.	Страницы Продолженій.			
		1863 г.	1868 г.	1869 г.	1871 г.
724:	Доп. (въ ц.)	—	67.	—	—
п. 1.	Дополненъ	—	—	—	91.
- 4.	Измѣненъ	—	58.	—	91.
Прил.:					*
Къ ст. 12 (§ III, п. 6., прим. 2), п. 1.	Замѣненъ	—	58.	—	—
- 2 до - 9.	Замѣнены	57.	—	—	—
общ. прим.	Замѣнено	—	58.	—	—
Къ ст. 13 (§ III, прим.), отд. I:	Измѣненъ	—	58.	—	91.
ст. 1.	Измѣнена	—	59.	—	—
- 8:	Дополнена	57.	—	—	—
	Измѣнена	—	—	36.	—
	Отмѣнена	—	—	—	91.
прим. 1.	Отмѣнено	—	—	36.	—
— 2.	Отмѣнено	—	—	—	91.
общ. прим.	Замѣнено	—	—	36.	—
отд. II:	Дополненъ	57.	—	—	—
ст. 2.	Измѣнена	—	59.	—	—
	Отмѣнена	—	—	—	91.
- 3.	Отмѣнена	—	—	—	91.
- 5.	Измѣнена	57.	59.	—	—
- 6.	Измѣнена	—	—	—	91.
Къ ст. 13 (§ V, п. а).	Измѣнено	—	59, 61.	36.	92.
	Дополнено	—	—	—	92.

*

Статьи Свода.	Родъ перемѣны.	Страницы Продолженій.			
		1863 г.	1868 г.	1869 г.	1871 г.
Къ ст. 13 (§ V, п. а),					
п. 1.	Измѣненъ	—	59.	—	—
- 4.	Измѣненъ	—	59.	—	—
- 8.	Измѣненъ	—	59.	—	—
- 9:	Дополненъ	—	59.	—	—
прим.	Отмѣнено	—	—	—	92.
п. 12.	Измѣненъ	—	59.	—	—
- 16.	Дополненъ	—	59.	—	—
- 17.	Измѣненъ	—	60.	—	—
- 21.	Дополненъ	—	60.	—	—
- 27.	Измѣненъ	—	60.	—	—
	Дополненъ	—	60.	—	92.
- 28.	Измѣненъ	—	60.	—	92.
- 36.	Изм. и доп.	—	60.	—	—
- 41.	Изм. и доп.	—	60.	—	—
- 44.	Измѣненъ	—	—	—	92.
- 47.	Измѣненъ	—	60.	36.	—
	Дополненъ	—	60.	—	—
- 48.	Изм. и доп.	—	60.	—	—
- 49.	Измѣненъ	—	61.	—	—
	Дополненъ	—	61.	—	92.
- 50. - 51.	Изм. и доп.	—	—	—	93.
- 52:	Измѣненъ	—	—	36.	—
прим. 1.	Измѣнено	—	61.	—	91.
— 3.	Доп. (въ ц.)	—	—	—	105.
Къ ст. 15:	Измѣнено	—	61.	—	93.
ст. 1.	Измѣнена	57.	—	—	—
— 2:	Изм. и доп.	57, 58.	61.	—	—
прим. 1:	Дополнено	58.	—	—	—
	Измѣнено	—	61, 62.	36.	93.
доп.	Доп. (въ ц.)	—	—	—	105.
прим. 2.	Измѣнено	—	61.	—	—
	Отмѣнено	—	—	—	93.
— 3.	Отмѣнено	—	—	—	93.
— 4.	Измѣнено	—	—	—	93.

Статьи Свода.	Родъ перемѣны.	Страницы Продолженій.			
		1863 г.	1868 г.	1869 г.	1871 г.
Къ ст. 13, ст. 2, прим. 5.	Измѣнено	—	—	36.	—
— 6.	Измѣнено	—	—	—	93.
ст. 4, прим.	Измѣнено	58.	—	—	—
ст. 5.	Измѣнена	59.	—	—	94.
- 6.	Отмѣнена	59.	—	—	—
- 9: прим.	Измѣнены	—	—	—	94.
- 10.	Отмѣнена	59.	—	—	—
- 11.	Измѣнена	59.	—	—	—
- 13.	Измѣнена	59.	—	—	94.
- 14.	Измѣнена	—	62.	—	94.
- 15: прим. 2.	Измѣнена	—	62.	—	—
	Замѣнено	—	—	—	94.
Къ ст. 18: ч. I, ст. 13 до - 20.	Измѣнено	—	62.	—	—
	Измѣнены	—	—	—	94.
- 25: прил. ст. 26.	Измѣнены	—	—	—	94.
- 29.	Отмѣнена	—	—	—	94.
- 35.	Измѣнена	—	—	—	94.
ч. II, ст. 5.	Измѣнена	—	62.	—	—
ч. III, ст. 1.	Измѣнена	—	—	—	94.
- 8.	Измѣнена	—	—	—	94.
- 10.	Отмѣнена	—	—	—	94.
Къ ст. 35: ст. 7. - 8.	Измѣнено	—	62.	—	94.
	Измѣнены	—	—	—	94.

Статьи Свода.	Родъ перемѣны.	Страницы Продолженій.			
		1863 г.	1868 г.	1869 г.	1871 г.
Къ ст. 53:	Доп. въ т.	59.	—	—	—
ст. 1:	Доп. въ ц.	—	67.	42.	105.
прим. 1.	Отмѣнено	—	62.	—	—
— 2.	Отмѣнено	59.	—	—	—
ст. 4:	Измѣнена	—	—	—	94.
	Доп. въ т.	59.	62.	—	94.
	Доп. въ ц.	—	67.	—	—
п. 3.	Измѣненъ	—	—	—	95.
доп. 1.	Измѣнено	—	—	—	94.
— 2.	Доп. (въ ц.)	—	—	—	105.
ст. 5:	Доп. въ т.	69.	63.	36.	—
	Доп. въ ц.	73.	—	—	—
	Замѣнена	—	—	—	95.
доп. 1 до — 3.	Замѣнены	—	—	—	95.
ст. 6.	Замѣнена	—	—	—	96.
- 7.	Доп. въ ц.	—	—	42.	—
	Доп. въ т.	—	—	—	96.
- 9.	Отмѣнена	—	—	—	96.
- 11.	Дополнена	60.	—	—	—
- 13, прим.	Измѣнено	60.	—	—	—
ст. 14.	Измѣнена	60.	—	—	—
- 16.	Измѣнена	60.	—	—	—
	Доп. въ т.	—	—	37.	—
	Доп. въ ц.	—	67.	42.	—
- 17.	Отмѣнена	—	63.	—	—
- 18:	Дополнена	—	63, 64.	—	—
п. 2.	Измѣненъ	—	—	—	96.
- 3.	Замѣненъ	—	—	—	97.
- 4.	Измѣненъ	—	63.	—	—
	Отмѣненъ	—	—	—	97.
- 5.	Измѣненъ	—	63.	—	97.
	Дополненъ	—	—	—	97.
прим.	Измѣнено	—	64.	—	—

Статьи Свода.	Родъ перемѣны.	Страницы Продолженій.			
		1863 г.	1868 г.	1869 г.	1871 г.
Къ ст. 55:	Измѣнено	—	64.	38.	97.
ст. 4.	Изм. и доп.	—	—	37.	—
- 5:	Дополнена	—	—	37.	97.
§ 1, п. в.	Измѣненъ	—	—	—	97.
§ 2:	Измѣненъ	—	—	—	97.
п. б.	Измѣненъ	—	—	37.	98.
	Дополненъ	—	—	—	98.
- г.	Отмѣненъ	—	—	—	98.
- в: прим.	Замѣнены	—	—	—	98.
ст. 6 - до - 8.	Измѣнены	—	—	—	98.
- 9:	Дополнена	61.	64.	—	—
прим. 1.	Доп. въ т.	—	—	38.	—
	Доп. въ ц.	—	67.	—	—
	Измѣнено	—	—	—	98.
— 2.	Доп. (въ ц.)	—	—	42.	105.
	Измѣнено	—	—	—	98.
ст. 13.	Измѣнена	—	65.	—	—
Къ ст. 58 (прим. 1):	Измѣнено	61.	65.	—	—
ч. I, форм. I. — II. — III:	Измѣнены	—	65.	—	98.
б, п. 2.	Измѣненъ	—	—	—	98.
Къ ст. 78:	Измѣнено	61.	—	—	—
ч. I, § 1, ст. I. — II.	Измѣнены	—	66.	—	99.
Къ ст. 84 (п. 2).	Измѣнено	61.	66.	—	99.

Статьи Свода.	Родъ перемѣны.	Страницы Продолженій.			
		1863 г.	1868 г.	1869 г.	1871 г.
Къ ст. 85:	Измѣнено	61.	66.	38.	—
прим. 2.	Измѣнено	—	—	38.	—
— 3.	Отмѣнено	61.	—	—	—
Къ ст. 217.	Измѣнено	61.	66.	39.	99.
Къ ст. 230:	Измѣнено	61.	66.	38.	—
ст. 2.	Измѣнена	—	—	—	99.
- 13.	Измѣнена	—	—	—	99.
- 17.	Измѣнена	—	—	—	99.
- 21.	Измѣнены	—	—	—	99.
- 22.					
- 33.	Измѣнена	61.	—	—	—
- 38.	Измѣнена	—	—	—	99.
- 47.	Измѣнена	—	—	—	99.
Къ ст. 371 (прим. 1).	Измѣнено	—	—	38.	—
Къ ст. 709 (прим. 2), ст. 1.	Измѣнена	—	—	—	99.
- 5.	Измѣнена	—	—	—	99.

УСТАВЪ

О ЗЕМСКИХЪ ПОВИННОСТЯХЪ.

(Продолженіе 1871 года Свода Зак., Тома IV.)

10.—Примѣчаніе 2. Тамъ, гдѣ введено въ дѣйствіе Городовое Положеніе $^{16}/_{28}$ Іюня 1870 года (Общ. Учр. Губ., Особ. Прил., по сему Прод.), переложеніе лежащихъ на городскомъ обществѣ натуральныхъ повинностей въ денежныя, съ оставленіемъ ихъ на общей города отвѣтственности, предоставляется Городской Думѣ.—Сіе примѣчаніе относится также къ статьямъ 189 и примѣч. 1 (по Прод. 1868 г.) и 196.

1870 Іюн. $^{16}/_{28}$, собр. узак., № 597, ук. Сен.; пол., ст. 55, п. 5.

12, дополн. 1 (по Прод. 1863 г.).—На суммы государственнаго земскаго сбора относится, въ видѣ временной мѣры, плата войскамъ, командируемымъ на работы по истребленію саранчи.

1861 Іюн. 19 (37127); 1867 Іюн. 22 (44736) ст. 1.

12.—Дополненіе 2. Изъ государственнаго земскаго сбора производится ежегодный отпускъ суммъ на содержаніе управленія Новобѣлгородскою и Новоборисоглѣбскою центральными тюрьмами (въ Харьковской губерніи), учрежденными для преступниковъ, присужденныхъ къ каторжнымъ работамъ, а также на издержки по содержанію означенныхъ тюремъ и заключенныхъ въ нихъ арестантовъ, въ опредѣленномъ особымъ Положеніемъ размѣрѣ и въ дополненіе къ суммамъ, отпускаемымъ на сей же предметъ изъ государственнаго казначейства (а). Изъ государственнаго земскаго сбора покрываются также расходы по управленію Виленскою и Илецкою каторжными тюрьмами, равно какъ и на содержаніе означенныхъ тюремныхъ зданій, т. е. на отопленіе, освѣщеніе и ремонтъ оныхъ, въ количествѣ, исчисленномъ временнымъ по сему предмету росписаніемъ (б).

(а) 1869 Апр. 18, собр. узак., № 399, пол., II, ст. 11.—(б) 1870 Мая 17, собр. узак., № 519, мн. Гос. Сов., ст. III, V.

12, § III.—Дополненіе 2. На счетъ государственнаго земскаго сбора, *въ отношеніи къ повинности содержанія управленія,* относится расходъ на усиленіе состава Канцеляріи Начальника Бессарабской области, для производства дѣлъ по государственнымъ земскимъ повинностямъ, въ размѣрѣ, опредѣленномъ особымъ постановленіемъ.

1869 Дек. 1, собр. узак., № 907, ст. 1, 3.

12, § III, п. а (по Прод. 1863 г.).—Примѣчаніе 2. На содержаніе разсыльной части въ Москвѣ, Московскому Уѣздному Полицейскому Управленію

отпускается, до времени изданія новаго штата сего Управленія, по пяти сотъ рублей въ годъ изъ государственнаго земскаго сбора.—Сіе примѣчаніе относится также къ статьямъ 13 (§ III, п. в) и 200.

1869 Іюн. 23, собр. узак., № 548, I, ст. 3.

12, § III, п. а (по Прод. 1863 г.).—Примѣчаніе 3. Въ областяхъ Кубанской и Терской, уѣздныя полиціи содержатся на счетъ государственнаго казначейства и войсковыхъ доходовъ Кубанскаго и Терскаго казачьихъ войскъ, по принадлежности.

1869 Дек. 30, собр. узак. 1870 г., № 121, мн. Гос. Сов., ст. IV; росп., общ. прим. 1.

12, § III, п. г (по Прод. 1863 г.).—Къ предметамъ *государственныхъ* денежныхъ земскихъ повинностей *на содержаніе управленія* относятся расходы на успленіе Министерства Финансовъ чиновниками для дѣлъ о земскихъ повинностяхъ.

1858 Іюн. 11 (33290); 1859 Март. 9 (34221); 1860 Мая 30 (35842); Окт. 27 (36254); 1869 Дек. 31, собр. узак. 1870 г., № 69, мн. Гос. Сов., ст. 3.

12, § IV, п. а, примѣч. 1.—*См. ниже, ст. 12 (§ IV, п. а, примѣч. 7).*

12, § IV, п. а (по Прод. 1863 г.).—Примѣчаніе 3. Сухопутное отправленіе арестантовъ съ ихъ семействами, пересылаемыхъ между Кавказскими портами Чернаго Моря, а также между городами Керчью и Таганрогомъ, замѣняется перевозкою арестантовъ и ихъ семействъ пароходами, по Черному и Азовскому морямъ.—Сіе примѣчаніе относится также къ статьямъ 12 (§ IV, п. ж, по Прод. 1863 г.) и 186 (п. 5).

1867 Іюн. 23 (44742); 1870 Мая 2, собр. узак., № 439.

12, § IV, п. а (по Прод. 1863 г.).—Примѣчаніе 4. Въ мѣстностяхъ, гдѣ открыты желѣзныя дороги, пѣшеэтапный порядокъ препровожденія арестантовъ замѣняется перевозкою ихъ по линіямъ означенныхъ дорогъ, на основаніи особыхъ о семъ Положеній и Правилъ.—Сіе примѣчаніе относится также къ статьямъ 12 (§ IV, п. ж, по Прод. 1863 г.) и 186 (п. 5).

1870 Февр. 18, собр. узак., № 402, пол.; Сент. 29, собр. узак., № 812; см. также узак., привед. при ст. 12, § IV, п. з (по сему Прод.).

12, § IV, п. а (по Прод. 1863 г.).—Примѣчаніе 5. Въ 1867 году, повелѣно: этапныя зданія, выстроенныя на пути отъ Нижняго-Новгорода до Перми и отъ Тюмени до Томска, упразднить, оставивъ, для помѣщенія пересыльныхъ арестантовъ, тѣ части сихъ зданій, которыя окажутся для сего удобными; остальныя же зданія продать съ публичнаго торга, буде, по соображенію мѣстныхъ начальствъ, не признается возможнымъ дать имъ другое какое либо, выгодное для казны, назначеніе.—Сіе примѣчаніе относится также къ статьямъ 12 (§ IV, п. б, по Прод. 1863 г., и п. ж, по Прод. 1863 г.), 18 (прил., ч. I, ст. 15—19) и 186 (п. 5).

1867 Дек. 1 (45228) ст. 8.

12, § IV, п. а (по Прод. 1863 г.).—Примѣчаніе 6. Въ 1870 году, повелѣно: прекративъ содержаніе земскихъ подводъ въ областяхъ Акмолинской и Семипалатинской, по трактамъ между Петропавловскомъ и Акмолами,

Павлоградомъ и Каркаралами, Усть-Каменогорскомъ и Кокпектами, допустить, въ видѣ опыта, на три года, перевозку пересылаемыхъ по означеннымъ трактамъ арестантовъ, съ ихъ вещами, на содержимыхъ по тѣмъ трактамъ почтовыхъ лошадяхъ, съ платою за сіе прогоновъ на счетъ суммъ, назначенныхъ на содержаніе земскихъ подводъ въ упомянутыхъ областяхъ.—Сіе примѣчаніе относится также къ статьямъ 12 (§ IV, п. ж, по Прод. 1863 г.), 186 (п. 5), 527 (по Прод. 1868 г.), 574 (п. 5) и 708 (примѣч. 2, по Прод. 1863 г.).

1870 Мая 11, собр. узак., № 468.

12, § IV, п. а (по Прод. 1863 г.).—Примѣчаніе 7. Въ тѣхъ мѣстностяхъ, гдѣ пѣшеэтапный порядокъ препровожденія арестантовъ замѣненъ перевозкою ихъ (ст. 12, § IV, п. а, примѣч. 2, по Прод. 1869 г.; примѣч. 3, 4 и 6, по сему Прод.), этапныя команды упразднены.—Сіе примѣчаніе относится также къ статьямъ 12 (§ IV, п. а, примѣч. 1, по Прод. 1863 г., и п. д, по Прод. 1863 г.), 13 (§ V, п. а, прил., примѣч. 1, по Прод. 1868 г.), 18 (прил., ч. I, ст. 20) и 186 (п. 12).

1861 Апр. 5 (36827); 1862 Дек. 1 (38983) ст. 5, 6; 1865 Апр. 5 (41982) ст. 1, 3; вѣдом.; см. также узак., привед. при ст. 12, § IV, п. з (по сему Прод.).

12, § IV, п. б.—*См. выше, ст. 12 (§ IV, п. а, примѣч. 5).*

12, § IV, п. д.—*См. выше, ст. 12 (§ IV, п. а, примѣч. 7).*

12, § IV, п. е (по Прод. 1863 г.).—Примѣчаніе 6. Въ 1870 году, повелѣно: упомянутыя въ примѣчаніи 2 (по Прод. 1863 г.) къ пункту е § IV сей (12) статьи исправительныя арестантскія роты и полуроты гражданскаго вѣдомства переименовать въ исправительныя арестантскія отдѣленія, и, затѣмъ, отмѣнивъ военное въ нихъ управленіе и назначеніе воинскихъ нижнихъ чиновъ въ составъ ротной стражи, ввести въ исправительныхъ отдѣленіяхъ гражданское управленіе и вольнонаемныхъ Надзирателей, съ отнесеніемъ содержанія сего управленія, по прежнему, на государственный земскій сборъ.—Сіе примѣчаніе относится также къ статьямъ 12 (§ V, по Прод. 1863 г.), 18 (прил., ч. I, ст. 25 и прил.; 26), 38 (п. 2), 74 (п. 2), 371 (п. 7) и примѣч. 10 (по Прод. 1869 г.).

1870 Март. 31, собр. узак., № 403, мн. Гос. Сов., ст. 1, п. 1; 6.

12, § IV, п. ж.—*См. выше, ст. 12 (§ IV, п. а, примѣч. 3—6).*

12, § IV, п. з (по Прод. 1869 г.).—Къ предметамъ *государственныхъ* денежныхъ земскихъ повинностей, *въ отношеніи отвода ссыльныхъ въ мѣста назначенія*, принадлежатъ расходы на перевозку ссыльныхъ арестантовъ по желѣзнымъ дорогамъ, опредѣленные въ особыхъ о сей перевозкѣ Положеніяхъ и Правилахъ.

1858 Март. 27 (32923); Авг. 19 (33486); Сент. 30 (33573); 1862 Окт. 18 (38802); 1864 Янв. 5 (40467); Окт. 1/13 (41322); (41323); 1867 Янв. 5 (44086); Апр. 25 (44490); Іюл. 10 (44825); (44826); Авг. 4 (44900); Ноябр. 30, собр. узак. 1868 г., № 100; 1868 Сент. 23, собр. узак., № 812; 1869 Февр. 11, собр. узак., № 217; Март. 13, собр. узак., № 353, Выс. пов., ст. 10; 1870 Февр. 18, собр. узак., № 402, пол., §§ 23, 25, 29; прил. А—Г; Март. 30, собр. узак., № 544; Авг. 21, собр. узак., № 711.

(NB. Примѣчаніе къ сему пункту, въ Продолженіи 1868 года, остается въ силѣ.)

12, § IV (по Прод. 1863 г.).—Пунктъ і. Къ предметамъ *государственныхъ* денежныхъ земскихъ повинностей, *въ отношеніи отвода ссыльныхъ въ мѣста назначенія*, принадлежитъ отпускъ суммъ на содержаніе Главнаго Инспектора и Инспекторовъ по пересылкѣ арестантовъ, Дѣлопроизводителя при Главномъ Инспекторѣ, а также на канцелярскіе расходы по должностямъ Главнаго Инспектора и Инспекторовъ, въ размѣрахъ, опредѣленныхъ особыми постановленіями.

1864 Окт. 6 (41329) § 65; 1867 Янв. 27 (44178) ст. 2, 3; 1870 Іюн. 26, собр. узак., № 773.

12, § V.—*См. выше, ст. 12 (§ IV, п. е, примѣч. 6).*

12, § V, дополн. 2 (по Прод. 1869 г.).—Примѣчаніе. Упомянутый въ дополненіи 2 къ сему (V) параграфу статьи 12 Московскій Смирительно-Рабочій Домъ переименованъ въ Московскую Исправительную Тюрьму.

1870 Янв. 2, собр. узак., № 100.

12, § VI, п. а (по Прод. 1863 г.).—Примѣчаніе 2. Въ областяхъ Сыръ-Дарьинской и Семирѣченской Туркестанскаго военнаго округа учреждены губернскіе баталіоны, уѣздныя и мѣстныя команды (ст. 13, § V, п. а, прил., дополн., по сему Прод.), по общему о нихъ Положенію.—Сіе примѣчаніе относится также къ статьямъ 13 (§ V, п. а, по Прод. 1863 г.), 186 (п. 12), 257 (п. 2, 6 и 11), 340 (примѣч. 1), 353 (примѣч.), 386 (примѣч.), 412, 457, 467, 471, 474 и 496.

1869 Февр. 9, собр. узак., № 368, Выс. пов., ст. 1.

12, § VI, п. а (по Прод. 1863 г.).—Примѣчаніе 3. Наемъ помѣщенія и отпускъ отопленія для лазаретовъ при тѣхъ резервныхъ баталіонахъ, въ мѣстахъ расположенія которыхъ нѣтъ военныхъ госпиталей или лазаретовъ другихъ войскъ, производятся на счетъ государственнаго земскаго сбора, на основаніи общихъ постановленій.—Сіе примѣчаніе относится также къ статьямъ 12 (§ VI, п. б), 340, 371 и 387—389.

1867 Янв. 23 (44158) ст. 2.

12, § VI, п. б.—*См. выше, ст. 12 (§ VI, п. а, примѣч. 5).*

12, § VI, п. г.—Примѣчаніе. Дѣйствіе правила, постановленнаго въ пунктѣ г сего (VI) параграфа статьи 12, не распространяется на подводы, взимаемыя для отпускныхъ нижнихъ чиновъ, призванныхъ на дѣйствительную службу, при отправленіи ихъ, изъ своихъ уѣздныхъ городовъ, на сборные пункты своихъ же губерній (ст. 13, § V, дополн., по сему Прод.).

1870 Сент. 22, собр. узак., № 792, пол., §§ 16, 57, 121.

12, § VI, п. д (по Прод. 1863 г.).—Къ предметамъ *государственныхъ* денежныхъ земскихъ повинностей, *въ отношеніи къ расходамъ на воинскія потребности*, принадлежатъ отопленіе и освѣщеніе зданій, занимаемыхъ военными прогимназіями, тамъ, гдѣ сіи издержки не приняты на счетъ казны (ст. 371, примѣч. 11, по сему Прод.).

1851 Іюл. 13 (25398) ст. 12, § VI, п. д; 1858 Іюн. 10 (33283) §§ 153—156; 1866 Мая 18 (43317); Дек. 24 (44042) таб., прим. 5; 1869 Апр. 19, собр. узак., № 663, таб., прим. 5; Мая 13, собр. узак., № 658; Іюл. 10, собр. узак., № 642.

12, § VI.—Пунктъ е. Къ предметамъ *государственныхъ* денежныхъ земскихъ повинностей, *въ отношеніи къ расходамъ на воинскія потребности*, принадлежитъ расходъ на разъѣзды офицерамъ Николаевской Академіи Генеральнаго Штаба.

1869 Авг. 22, собр. узак., № 666.

13.—Примѣчаніе 2. Въ губерніяхъ Могилевской, Витебской, Виленской, Ковенской, Гродненской и Минской учрежденъ, съ 1 Января 1870 года, поземельный сборъ въ пользу мѣстнаго духовенства, взамѣнъ существовавшихъ до того времени натуральныхъ повинностей прихожанъ въ пользу Православнаго духовенства, въ размѣрѣ, опредѣленномъ особымъ Положеніемъ. Сборъ сей взимается со всѣхъ тѣхъ земель, которыя обложены сборомъ на губернскія земскія повинности. Съ установленіемъ сего сбора, состоявшіяся въ нѣкоторыхъ Православныхъ приходахъ означенныхъ шести губерній соглашенія между причтами и прихожанами, относительно замѣна натуральныхъ повинностей денежными платежами, не считаются впредь обязатѣльными для прихожанъ. — Сіе примѣчаніе относится также къ статьямъ 55 и прил., 596 и 597.

1870 Март. 16, собр. узак., № 386, ст. 1, 2, 6.

13, § II, п. д, примѣч. 1.—*См. ниже, ст. 15 (§ II, п. д; примѣч. 2).*

13, § II, п. д.—Примѣчаніе 2. Тамъ, гдѣ введено въ дѣйствіе Городовое Положеніе $^{16}/_{28}$ Іюня 1870 года (Общ. Учр. Губ., Особ. Прил., по сему Прод.), производимыя нѣкоторымъ городамъ пособія изъ земскаго сбора, на основаніи пункта д параграфа II, пункта д (по Прод. 1868 г.) параграфа III и параграфа V сей (13) статьи, а также на основаніи статьи 46, поступаютъ въ городской доходъ.—Сіе примѣчаніе относится также къ статьямъ 13 (§ II, п. д, примѣч. 1, по Прод. 1869 г.; § III, п. д, по Прод. 1868 г.; § V) и 46.

1870 Іюн. $^{16}/_{28}$, собр. узак., № 597, ук. Сен.; пол., ст. 136, п. д.

13, § III, п. а.—Примѣчаніе 3. Министерству Финансовъ предоставляется, по опредѣленіи годовой суммы пособія изъ губернскихъ земскихъ сборовъ, причитающагося Казначействамъ за счетоводство и отчетность по симъ сборамъ, соразмѣрно установленному проценту съ поступившихъ суммъ, по тѣмъ губерніямъ, гдѣ этого пособія окажется недостаточно въ сравненіи съ суммою пособія отъ земства, опредѣленною штатами, недостатокъ покрывать изъ запасной суммы государственнаго земскаго сбора.—Сіе примѣчаніе относится также къ статьямъ 74 (п. 5, по Прод. 1863 г.), 96, 142 (по Прод. 1863 г.) и примѣч. 2 (по Прод. 1868 г.), 144 (по Прод. 1863 г.) и 145 (по Прод. 1863 г.).

1869 Янв. 27, собр. узак., № 135.

13, § III, п. а.—Примѣчаніе 4. Въ Туркестанскомъ краѣ образованы Областное Казначейство въ городѣ Ташкентѣ, а также Уѣздныя Казначейства и Кассы.

1869 Іюн. 3, собр. узак., № 551, ст. 2.

13, § III, п. в.—*См. выше, ст. 12 (§ III, п. а, примѣч. 2).*

13, § III, п. в, примѣч. 3 (по Прод. 1868 г.).—Тамъ, гдѣ введены въ дѣйствіе Судебные Уставы 20 Ноября 1864 года, Судебнымъ Слѣдователямъ назначаются лошади на разъѣзды, на томъ же основаніи, какъ Становымъ Приставамъ и вообще полицейскимъ чиновникамъ.—Сіе примѣчаніе относится также къ статьѣ 216 (по Прод. 1863 г.).

1864 Ноябр. 20 (41475) прил. 1, прим. 2; 1865 Окт. 19 (42587) шт.; 1869 Апр. 8, собр. узак., № 295: Дек. 30, собр. узак. 1870 г., № 121, ук. Сен. о введ. суд. уст.

13, § III, п. в.—Примѣчаніе 4. Въ областяхъ Кубанской и Терской завѣдываніе уѣздами (округами), въ полицейскомъ отношеніи, а равно тѣми городами, въ которыхъ не учреждено отдѣльной, неподчиненной уѣздному начальству, городской полиціи, ввѣряется Уѣзднымъ (Окружнымъ) Начальникамъ, коимъ присвоиваются всѣ права и обязанности, принадлежащія, по общимъ узаконеніямъ, Уѣзднымъ Исправникамъ и Уѣзднымъ Полицейскимъ Управленіямъ. Городскія полиціи въ означенныхъ областяхъ образуются на основаніи общедѣйствующихъ въ Имперіи узаконеній.—Сіе примѣчаніе относится также къ статьямъ 108, 186 (п. 4), 200—211, 216 (по Прод. 1863 г.), 217 (прил., по Прод. 1869 г.), 218, 221, 222, 224, 230 (прил., ст. 13 и 17), 252, 302, 303, 331, 354, 356 и 472.

1869 Дек. 30, собр. узак. 1870 г., № 121, ук. Сен., ст. III.

13, § III, п. г.—Къ предметамъ денежныхъ *губернскихъ* повинностей, *въ отношеніи къ содержанію мѣстнаго гражданскаго управленія*, принадлежитъ устройство или наемъ особыхъ домовъ для постояннаго пребыванія Становыхъ Приставовъ (по Сибирскому Учрежденію — Земскихъ Засѣдателей) (а), а въ мѣстностяхъ, гдѣ введены въ дѣйствіе Судебные Уставы 20 Ноября 1864 года, также и для Судебныхъ Слѣдователей; при невозможности же отвести симъ послѣднимъ квартиры въ натурѣ,—отпускъ квартирныхъ денегъ въ опредѣленномъ штатами размѣрѣ (б).

Примѣчаніе. Въ Ковенской губерніи, на счетъ губернскаго земскаго сбора относится также расходъ на наемъ помѣщеній полицейскимъ чиновникамъ пограничныхъ мѣстечекъ (ст. 596, дополн., по сему Прод.) (в).

(а) 1851 Іюл. 13 (25398) ст. 13, § III, п. г; 1862 Дек. 25 (39087) ук. Сен., ст. 10; прав., ст. 33; шт., прим. 9; 1863 Февр. 9 (39267) ст. 2; (39270) шт.; Дек. 2 (40340); 1865 Мая 5/17 (42038) пол., ст. 14, 15, 39; 1867 Іюн. 12 (44681) мн. Гос. Сов., ст. 1; шт.; Дек. 9 (45259, ст. III; шт.—(б) 1864 Ноябр. 20 (41475) прил. 1, прим. 2; 1865 Окт. 19 (42587) шт.—(в) 1870 Февр. 9, собр. узак., № 192.

13, § III, п. д.—*См. выше, ст. 13 (§ II, п. д, примѣч. 2).*

13, § III, п. і (по Прод. 1863 г.).—Примѣчаніе 2. Въ областяхъ Кубанской и Терской, расходы на собраніе статистическихъ свѣдѣній производятся изъ суммъ государственнаго казначейства и войсковыхъ доходовъ Кубанскаго и Терскаго казачьихъ войскъ (а). Въ казачьихъ войскахъ Астраханскомъ, Уральскомъ и Сибирскомъ расходы на собраніе статистическихъ свѣдѣній относятся на войсковыя суммы, по принадлежности (б).—Сіе примѣчаніе относится также къ статьѣ 46 (примѣч. 1, по Прод. 1863 г.).

(а) 1869 Дек. 30, собр. узак. 1870 г., № 121, мн. Гос. Сов., ст. IV; росп., общ. прим. 1.—(б) 1865 Февр. 19 (41821) ст. 4; Мая 3 (42053) ст. 3; 1869 Апр. 29, собр. узак., № 137, мн. Гос. Сов., ст. 1.

13, § IV, п. а, примѣч. 4 (по Прод. 1868 г.).—Палаты Государственныхъ Имуществъ упразднены; завѣдываніе же государственными имуществами въ губерніяхъ и въ Бессарабской области возложено на особыя мѣстныя Управленія.—Сіе примѣчаніе относится также къ статьямъ 15 (прил., ст. 2, прим. 1; 5, по Прод. 1863 г., 13 и 14), 27, 34, 53 (п. 4), 55 (прил., ст. 7), 226, 555 (примѣч.), 716, 717, 722 и 724 (п. 4).

1866 Дек. 22 (44024) ст. 7; 1867 Дек. 9 (45259) ст. III, IV; 1869 Дек. 23, собр. узак. 1870 г., № 42, мн. Гос. Сов., ст. 2; собр. узак. 1870 г., № 52, мн. Гос. Сов., ст. 1.

13, § IV.—Пунктъ д. Въ губерніяхъ Архангельской, Астраханской, Виленской, Витебской, Вологодской, Волынской, Гродненской, Кіевской, Ковенской, Могилевской, Минской, Пермской, Подольской, Оренбургской, Уфимской и въ области Бессарабской, къ предметамъ денежныхъ *губернскихъ* повинностей, *въ отношеніи хозяйства и медицинской полиціи*, принадлежатъ всѣ расходы по содержанію сельской врачебной части, на основаніи особаго о семъ росписанія.

1868 Дек. 24, собр. узак. 1869 г., № 39, I, ст. 12; росп.; 1870 Апр. 22, собр. узак., № 435, ст. I.

13, § V.—*См. выше, ст. 13 (§ II, п. д, примѣч. 2).*

13, § V.—Примѣчаніе. Тамъ, гдѣ введено въ дѣйствіе Городовое Положеніе $^{16}/_{28}$ Іюня 1870 года (Общ. Учр. Губ., Особ. Прил., по сему Прод.), въ замѣнъ содержащихся въ Уставѣ о Городскомъ и Сельскомъ Хозяйствѣ правилъ о городскомъ хозяйствѣ, примѣняются постановленія, изложенныя по сему предмету въ Особомъ Приложеніи къ Общему Губернскому Учрежденію (по сему Прод.).—Сіе примѣчаніе относится также къ статьѣ 376.

1870 Іюн. $^{16}/_{28}$, собр. узак., № 597, ук. Сен.; пол., ст. 116—117.

13, § V.—Дополненіе. Поставка подводъ для перевозки отпускныхъ нижнихъ чиновъ, призванныхъ на дѣйствительную службу и отправленныхъ, вслѣдствіе сего, изъ своихъ уѣздныхъ городовъ на сборные пункты своихъ же губерній (ст. 499, дополн., по сему Прод.), относится на счетъ мѣстныхъ земскихъ сборовъ, какъ чрезвычайная государственная повинность, безъ вознагражденія со стороны казны.—Сіе дополненіе относится также къ статьямъ 186 (п. 13), 444, 446 (по Прод. 1868 г.) и 447 (по Прод. 1868 г.).

1870 Сент. 22, собр. узак., № 792, пол., §§ 16, 57, 121.

13, § V, п. а.—*См. выше, ст. 12 (§ VI, п. а, примѣч. 2).*

13, § V, п. б, примѣч. (по Прод. 1868 г.)—*Отмѣнено.*—[1868 Іюн. 15 и 1869 Апр. 29, собр. узак. 1869 г., № 437, пол. Воен. Сов., ст. 3.]

13, § VII (по Прод. 1868 г.).—Примѣчаніе 5. Расходъ, потребный на содержаніе мировыхъ судебныхъ установленій въ области Кубанской и въ Черноморскомъ округѣ, производится изъ государственнаго казначейства, войсковыхъ суммъ Кубанскаго казачьяго войска и мѣстныхъ доходовъ Закавказскаго края, а въ Терской области—изъ государственнаго казначейства и войсковыхъ суммъ Терскаго казачьяго войска, въ опредѣленныхъ штатомъ размѣрахъ.

1869 Дек. 30, собр. узак. 1870 г., № 121, шт. суд. уст., II, прим.

14.—Примѣчаніе 9. Министру Внутреннихъ Дѣлъ предоставляется по тѣмъ ходатайствамъ Губернскихъ по крестьянскимъ дѣламъ Присутствій объ усиленіи ихъ канцелярскихъ средствъ (независимо отъ суммъ, ассигнуемыхъ, по распоряженію Министерства Финансовъ, на дѣлопроизводство по выкупной операціи, изъ общихъ сей операціи источниковъ), которыя имъ, Министромъ, будутъ признаны заслуживающими уваженія, входить, по предварительномъ сношеніи съ Министромъ Финансовъ, съ представленіями, въ установленномъ порядкѣ, объ опредѣленіи суммы, какая, по соображеніи съ дѣйствительною надобностію, должна быть, на усиленіе средствъ каждаго Губернскаго Присутствія, назначена изъ мѣстныхъ земскихъ сборовъ.

1867 Март. 14 (44341).

14.—Примѣчаніе 10. Изъ поземельнаго сбора на содержаніе мѣстныхъ по крестьянскимъ дѣламъ учрежденій (ст. 14, примѣч. 2, по Прод. 1863 г., примѣч. 4, по Прод. 1869 г., и примѣч. 8, по Прод. 1869 г.) отпускаются суточныя деньги Уѣзднымъ Землемѣрамъ, въ случаѣ командированія ихъ для отграниченія выкупленныхъ крестьянами земель.

1869 Март. 27, собр. узак., № 317.

14.—Примѣчаніе 11. Правила объ обложеніи незаселенныхъ земель сборомъ на содержаніе мѣстныхъ по крестьянскимъ дѣламъ учрежденій (ст. 14, примѣч. 4, по Прод. 1869 г., и ст. 55, прил., ст. 9, примѣч. 2, по Прод. 1868 г.) не распространяются на тѣ земли войска Донскаго, которыя состоятъ въ общественномъ или иномъ, кромѣ права потомственнаго владѣнія, пользованіи.—Сіе примѣчаніе относится также къ статьѣ 55 (прил., ст. 9, примѣч. 2, по Прод. 1868 г.).

1869 Мая 15, собр. узак., № 429.

14.—Примѣчаніе 12. Состоявшіе въ вѣдомствѣ Министерства Государственныхъ Имуществъ поселяне разнаго наименованія, водворенные на казенныхъ земляхъ въ Бессарабской области, облагаются сборомъ на содержаніе Бессарабскихъ областнаго и уѣздныхъ по поселянскимъ дѣламъ учрежденій, на общемъ для сего сбора основаніи.—Сіе примѣчаніе относится также къ статьямъ 55 (прил., ст. 9, примѣч. 1, по Прод. 1863 г., и 2, по Прод. 1868 г.) и 61 (примѣч., по Прод. 1863 г.).

1869 Дек. 23, собр. узак. 1870 г., № 12, прав., ст. 4, п. б.

14, § I.—Примѣчаніе 3. Въ области войска Донскаго, до введенія въ ней въ дѣйствіе Положенія о Земскихъ Учрежденіяхъ (Общ. Учр. Губ., Особ. Прил., по Прод. 1868 г.), чины Канцеляріи Коммиссіи Народнаго Продовольствія получаютъ содержаніе изъ суммъ земскаго по войску Донскому сбора на общія повинности.—Сіе примѣчаніе относится также къ статьямъ 18 (прил., ч. III, ст. 1), 35 (прил., ст. 7) и 611.

1869 Окт. 27, собр. узак., № 795, ст. 2, 3; 1870 Мая 21, собр. узак., № 489, ст. 1.

14, § IV.—Дополненіе. Въ губерніяхъ Виленской, Гродненской, Ковенской, Минской, Могилевской, Витебской, Кіевской, Подольской и Волынской, на частныя повинности дворянскихъ имѣній относится расходъ, потребный

на производство содержанія Засѣдателямъ Дворянскихъ Опекъ въ тѣхъ уѣздахъ, гдѣ упразднены Уѣздные Суды. Назначеніе содержанія предоставляется усмотрѣнію Генералъ-Губернаторовъ Сѣверо и Юго-Западныхъ губерній, съ тѣмъ однако, чтобы размѣръ содержанія не превышалъ шестисотъ рублей въ годъ.—Сіе дополненіе относится также къ статьѣ 18 (прил., ч. III, ст. 8).

1867 Окт. 23 (45089) ст. 1, 6.

15. — Примѣчаніе 5. Всякое участіе Управленія Государственными Имуществами въ административномъ завѣдываніи крестьянами, водворенными въ казенныхъ имѣніяхъ губерній Лифляндской, Эстляндской и Курляндской, и въ наблюденіи за исполненіемъ сими крестьянами государственныхъ и земскихъ повинностей окончательно прекращено. За симъ, означенные крестьяне остаются въ вѣдѣніи мѣстныхъ по крестьянскимъ дѣламъ учрежденій и подчиняются, въ отношеніи къ общественному и административному устройству, всѣмъ постановленіямъ мѣстныхъ крестьянскихъ Положеній и Правилъ.—Сіе примѣчаніе относится также къ статьямъ 15 (прил.), 27, 34, 41, 42 (п. 3), 53 (п. 3 и 4) и прил. (ст. 4 и дополн. 1, по Прод. 1863 г.), 55 (прил.), 56, 58 (прил., ч. I, форм. II и III), 63, 70, 78 (прил., ч. I, § 1, ст. II), 84 (п. 2, прил.), 85, 92, 108, 114 (примѣч.), 167, 195 (по Прод. 1863 г.), 196, 226, 229 (п. 5—7), 230 (прил., ст. 13, 17, 21, 22, 38 и 47) и 442.

1869 Март. 10, собр. узак., № 184, ст. 19.

15.—Примѣчаніе 6. Крестьяне, принадлежавшіе къ церковнымъ имѣніямъ въ Грузіи и именовавшіеся церковными, подчинены общему губернскому управленію, съ предоставленіемъ имъ, лично и по состоянію, правъ государственныхъ крестьянъ.

1869 Ноябр. 13, собр. узак., № 837, ук. Сен., ст. 2, 3.

15.—Примѣчаніе 7. Состоявшіе въ вѣдомствѣ Министерства Государственныхъ Имуществъ поселяне разнаго наименованія, водворенные на казенныхъ земляхъ въ Бессарабской области, подчинены вѣдѣнію общихъ областныхъ и уѣздныхъ управленій, а также мѣстныхъ по поселянскимъ дѣламъ учрежденій, на основаніяхъ, опредѣленныхъ въ Особомъ Приложеніи къ Законамъ о Состояніяхъ (II, Общ. Пол., ст. 1, примѣч. 5, прил. I, по сему Прод.).—Сіе примѣчаніе относится также къ статьямъ 15 (прил.), 27, 34, 41, 42 (п. 3), 53 (п. 3 и 4) и прил. (ст. 4 и дополн. 1, по Прод. 1863 г.), 55 (прил.), 56, 58 (прил., ч. I, форм. II и III), 63, 70, 78 (прил., ч. I, § 1, ст. II), 84 (п. 2, прил.), 85, 92, 108, 114 (примѣч.), 167, 195 (по Прод. 1863 г.), 196, 226, 229 (п. 5—7), 230 (прил., ст. 13, 17, 21, 22, 38 и 47) и 442.

1869 Дек. 23, собр. узак. 1870 г., № 42, прав., ст. 1.

15.—Примѣчаніе 8. Въ 1869 году, утверждено приложенное къ сему примѣчанію росписаніе окладовъ общественнаго сбора съ бывшихъ поселянъ вѣдомства государственныхъ имуществъ въ губерніяхъ, по общему учрежденію управляемыхъ (Общ. Учр. Губ., ст. 3), а равно въ Ставропольской губерніи и Бессарабской области, причемъ повелѣно: 1) опредѣленные по означенному росписанію оклады общественнаго сбора ввести въ дѣйствіе съ 1 Января 1870 года и оставить безъ измѣненія впредь до особаго распоряженія; самое же взиманіе сего сбора производить съ лицъ, подлежавшихъ оному до 30 Де-

кабря 1869 года, порядкомъ, установленнымъ для государственныхъ податей; 2) всѣ расходы, производившіеся на счетъ общественнаго сбора, производить изъ государственнаго казначейства, на общемъ основаніи, въ размѣрѣ, государственною росписью утверждаемомъ, и 3) правила сіи распространить и на общественный сборъ, взимаемый съ государственныхъ крестьянъ въ Прибалтійскихъ губерніяхъ. — Сіе примѣчаніе относится также къ статьѣ 15 (прил.).

1869 Дек. 30, собр. узак. 1870 г., № 116, мн. Гос. Сов.; росп.

15.—Примѣчаніе 9. Тамъ, гдѣ введено въ дѣйствіе Городовое Положеніе $^{16}/_{28}$ Іюня 1870 года (Общ. Учр. Губ., Особ. Прил., по сему Прод.), предметы частныхъ земскихъ повинностей, относящихся обязательно на городскія средства, а также предметы расходовъ не обязательныхъ, покрываемыхъ изъ того же источника, опредѣлены въ статьяхъ 139 и 140 Особаго Приложенія къ Общему Губернскому Учрежденію (по сему Прод.).—Сіе примѣчаніе относится также къ статьямъ 42 (п. 6) и 83 (примѣч., по Прод. 1868 г.).

1870 Іюн. $^{16}/_{28}$, собр. узак., № 597, ук. Сен.; пол., ст. 139, 140.

15.—Примѣчаніе 10. Поселенные на Елтонскомъ солевозномъ трактѣ крестьяне-уметчики переданы въ вѣдѣніе общихъ и мѣстныхъ по крестьянскимъ дѣламъ учрежденій и обложены, съ 1 Января 1871 года, всѣми государственными, земскими и мірскими денежными и натуральными повинностями, на общемъ съ бывшими государственными крестьянами основаніи.

1870 Янв. 21, собр. узак., № 161.

27.—*См. выше, ст. 13 (§ IV, п. а, примѣч. 4) и 15 (примѣч. 5).*

27.—Примѣчаніе 5. Для завѣдыванія финансовою частію Туркестанскаго края образована въ городѣ Ташкентѣ Туркестанская Казенная Палата, ввѣренная завѣдыванію Управляющаго. — Сіе примѣчаніе относится также къ статьѣ 31.

1869 Іюн. 3, собр. узак., № 551, ст. 1.

28.—Примѣчаніе 2. Въ мѣстностяхъ, гдѣ вводятся въ дѣйствіе Судебные Уставы 20 Ноября 1864 года, въ полномъ объемѣ, судебныя мѣста прежняго устройства, первой и второй степеней, упраздняются. Тамъ, гдѣ вводятся мировыя судебныя установленія отдѣльно отъ общихъ, Уѣздные Суды упраздняются. — Сіе примѣчаніе относится также къ статьѣ 13 (§ III, примѣч., прил., отд. I).

1869 Март. 10, собр. узак., № 180, I, А, ст. 1; Б, ст. 1; IV; Апр. 8, собр. узак., № 295, мн. Гос. Сов., ст. I, п. 3; Ноябр. 3, собр. узак., № 771; 1870 Мая $^{16}/_{28}$, собр. узак., № 463, прав., ст. 18; Іюн. 26, собр. узак., № 581, мн. Гос. Сов., ст. I, п. 4.

29.—Дополненіе. Въ областяхъ Кубанской и Терской, до времени введенія въ нихъ въ дѣйствіе Положенія о Земскихъ Учрежденіяхъ (Общ. Учр. Губ., Особ. Прил., по Прод. 1868 г.), все дѣлопроизводство и счетоводство по земскимъ повинностямъ сосредоточиваются въ Областныхъ Правленіяхъ. Въ уѣздахъ означенныхъ областей дѣлопроизводство и счетоводство по земскимъ повинностямъ возлагаются на Уѣздныхъ (Окружныхъ) Начальниковъ. — Сіе дополненіе относится также къ статьямъ 35 и прил. и 146.

1869 Дек. 30, собр. узак. 1870 г., № 121, ук. Сен., ст. II, п. 4; III, п. 2.

31.—*См. выше, ст. 27 (примѣч. 5).*

33.—Примѣчаніе 3. Съ введеніемъ мировыхъ судебныхъ установленій въ области войска Донскаго, должности Войсковаго и Окружныхъ Стряпчихъ упраздняются.

1870 Мая 16/28, собр. узак., № 463, прав., ст. 20; Мая 21, собр. узак., № 489, ст. 1.

33.—Примѣчаніе 4. Дѣйствіе правила, изложеннаго въ примѣчаніи 1 (по Прод. 1868 г.) къ сей (33) статьѣ, распространяется также на Прокурора и его Товарища въ области войска Донскаго.

1870 Мая 16/28, собр. узак., № 463, прав., ст. 21; Мая 21, собр. узак., № 489, ст. 1.

34.—*См. выше, ст. 13 (§ IV, п. а, примѣч. 4) и 15 (примѣч. 5).*

34, примѣч. 2.—*См. ниже, ст. 34 (примѣч. 3).*

34.—Примѣчаніе 3. Раскладка учрежденнаго въ губерніяхъ Могилевской, Витебской, Виленской, Ковенской, Гродненской и Минской сбора въ пользу мѣстнаго духовенства (ст. 13, примѣч. 2, по сему Прод.) составляется въ каждой губерніи Соединенными Губернскимъ по крестьянскимъ дѣламъ и Особымъ о Земскихъ Повинностяхъ Присутствіями, на тѣхъ же основаніяхъ, на которыхъ разлагается поземельный сборъ на губернскія земскія повинности; утвержденіе же раскладокъ подчиняется тому порядку, какой установленъ для утвержденія раскладокъ земскихъ въ тѣхъ губерніяхъ повинностей, при чемъ порядокъ сей распространяется и на утвержденіе раскладокъ поземельнаго сбора въ пользу духовенства въ Кіевской, Подольской и Волынской губерніяхъ (ст. 34, примѣч. 2, по Прод. 1869 г.). Распредѣленіе суммъ поземельнаго сбора между Православнымъ и иновѣрнымъ духовенствами дѣлается чрезъ каждые три года, при самомъ утвержденіи раскладокъ этого сбора, пропорціонально числу жителей въ каждой губерніи Православнаго и иновѣрнаго христіанскихъ исповѣданій, для чего Соединенныя Губернскія по крестьянскимъ дѣламъ и Особыя о Земскихъ Повинностяхъ Присутствія, вмѣстѣ съ представленіемъ, по порядку, раскладокъ поземельнаго сбора въ пользу духовенства на утвержденіе, представляютъ точныя свѣдѣнія о числѣ жителей въ каждой губерніи, по вѣроисповѣданіямъ. Правило это распространяется и на распредѣленіе между Православнымъ и иновѣрнымъ духовенствами суммъ учрежденнаго въ пользу духовенства поземельнаго сбора въ губерніяхъ Кіевской, Подольской и Волынской.—Сіе примѣчаніе относится также къ статьямъ 34 (примѣч. 2, по Прод. 1869 г.), 55 и прил., 56, 64, 80, 81 и 595.

1870 Март. 16, собр. узак., № 386, ст. 3, 5.

35.—*См. выше, ст. 29 (дополн.).*

35.—Примѣчаніе 3. Зданія и всякаго рода сооруженія, устраиваемыя и содержимыя на суммы сословій, городовъ и губернскихъ земскихъ сборовъ, подчиняются Строительнымъ Отдѣленіямъ Губернскихъ Правленій (учрежденнымъ взамѣнъ упраздненныхъ Губернскихъ Строительныхъ и Дорожныхъ Коммиссій) только въ техническо-полицейскомъ отношеніи, на одинаковыхъ съ частными постройками правилахъ. Предназначеніе строительныхъ работъ на

суммы общественныя, составленіе на сіи работы проектовъ и смѣтъ и самое производство работъ предоставляются распоряженію мѣстныхъ общественныхъ или земскихъ учрежденій, въ непосредственномъ завѣдываніи коихъ состоятъ означенныя суммы.—Лежавшія на Строительныхъ и Дорожныхъ Коммисіяхъ обязанности по устройству и содержанію дорогъ и состоящихъ на нихъ мостовъ и переправъ переданы въ завѣдываніе губернскихъ и уѣздныхъ земскихъ учрежденій; до открытія же въ губерніяхъ сихъ учрежденій, означенныя обязанности исполняются Комитетами о Земскихъ Повинностяхъ, а въ Кавказскомъ и Закавказскомъ краѣ—Губернскими Правленіями.—Сіе примѣчаніе относится также къ статьямъ 38 (п. 2), 100 (примѣч. 2, по Прод. 1863 г.), 105, 107, 117, 141 (примѣч.), 142 (примѣч. 1), 155, 191 и примѣч. 1 (п. 3, по Прод. 1863 г.), 192 и 198.

1864 Окт. 29 (41394) II, ст. 8, 9; 1865 Мая 5/17 (42038) ст. 13, 19; шт.; 1867 Дек. 9 (45259) ук. Сен., ст. III, IV; 1870 Іюн. 15/27, собр. узак., № 597, ук. Сен.; пол., ст. 2, 72.

38, п. 2.—*См. выше, ст. 12 (§ IV, п. е, примѣч. 6) и 35 (примѣч. 3).*

41. — *См. выше, ст. 15 (примѣч. 5).*

42, п. 1.— *См. ниже, ст. 54 (примѣч. 5).*

42, п. 2.— Примѣчаніе. Въ 1870 году, повелѣно: принять слѣдующія мѣры приведенія въ положительную извѣстность дѣйствительнаго количества земель, состоящихъ въ частномъ владѣніи, какъ по Западнымъ, такъ и вообще по тѣмъ губерніямъ, въ коихъ не введены земскія учрежденія: 1) поручить Особымъ о Земскихъ Повинностяхъ Присутствіямъ: а) сличить свѣдѣнія о земляхъ, предоставленныхъ въ надѣлъ крестьянамъ, съ имѣющимися въ Губернскихъ по крестьянскимъ дѣламъ Присутствіяхъ, Повѣрочныхъ Коммисіяхъ, Казенныхъ Палатахъ и Управленіяхъ Государственными Имуществами, и, на основаніи сего сличенія, сдѣлать нужныя исправленія; б) потребовать, чрезъ Уѣздныхъ Предводителей Дворянства и уѣздныя полиціи, отъ помѣщиковъ и другихъ частныхъ владѣльцевъ показанія о количествѣ земли, состоящей во владѣніи каждаго, съ тѣми подробностями, какія необходимы для составленія раскладокъ губернскаго земскаго сбора, сбора на губернскія и уѣздныя по крестьянскимъ дѣламъ учрежденія, на медицинскую часть, на тысячскихъ, на улучшеніе быта духовенства, а также процентнаго сбора съ имѣній, принадлежащихъ лицамъ Польскаго происхожденія; в) по собраніи сихъ свѣдѣній и надлежащей ихъ повѣркѣ, составить имъ систематическій сводъ, въ видѣ поземельной книги, по формѣ, утвержденной Министрами Внутреннихъ Дѣлъ и Финансовъ. 2) Обязать владѣльцевъ земель, подлежащихъ обложенію поземельнымъ сборомъ, посылать, отъ себя или чрезъ своихъ управляющихъ, въ Особыя о Земскихъ Повинностяхъ Присутствія письменныя заявленія о всѣхъ измѣненіяхъ, происходящихъ въ составѣ ихъ владѣній, вслѣдствіе раздробленія оныхъ отъ продажи, раздѣловъ по наслѣдству и другими способами, съ приложеніемъ частныхъ копій съ актовъ (купчихъ, раздѣльныхъ актовъ и т. п.), удостовѣряющихъ правильность такихъ заявленій. По такимъ заявленіямъ, послѣ надлежащей ихъ повѣрки, дѣлать соотвѣтствующія исправленія въ окладахъ, со времени подачи заявленій. 3) Просьбы владѣльцевъ объ исключе-

ніи излишне показанной земли, до утвержденія новыхъ смѣтъ, оставлять безъ удовлетворенія, внесенные за излишнее количество земли платежи не принимать къ зачету и не возвращать, а числящіяся недоимки не слагать. Въ случаяхъ же показанія владѣльцами земли менѣе дѣйствительнаго количества, за всю недопоказанную землю, съ начала дѣйствія смѣтнаго періода, взыскивать вдвое.— Сіе примѣчаніе относится также къ статьямъ 35 (прил., ст. 8), 53 (п. 2) и 55 (прил., ст. 6—8).

1870 Апр. 6, собр. узак., № 353.

42, п. 3.— *См. выше, ст. 15 (примѣч. 5).*

42, п. 6.— *См. выше, ст. 15 (примѣч. 9).*

46. — *См. выше, ст. 13 (§ II, п. д, примѣч. 2).*

46, примѣч. 1.—*См. выше, ст. 13 (§ III, п. і, примѣч. 2).*

51. — Примѣчаніе 3. Сверхъ суммъ, означенныхъ въ примѣчаніи 2 (по Прод. 1868 г.) къ сей (51) статьѣ, въ капиталъ на устройство мѣстъ заключенія для подвергаемыхъ аресту въ мировыхъ участкахъ обращаются также взысканія, налагаемыя на основаніи статьи 91 и примѣчанія къ статьѣ 124 (по сему Прод.) Устава Гражданскаго Судопроизводства 20 Ноября 1864 года (Полн. Собр. Зак., № 41477).

1869 Мая 19, собр. узак., № 415, ст. 1, 2.

51.— Примѣчаніе 4. Пособіе губернскимъ земскимъ сборамъ изъ подати, взимаемой съ золота, добываемаго частными лицами въ Сибири, изъ розсыпей, отмѣнено съ 1 Января 1871 года.—Сіе примѣчаніе относится также къ статьямъ 536 (примѣч. 1) и 570.

1870 $\frac{\text{Мая 24}}{\text{Іюн. 5}}$, собр. узак., № 535, мн. Гос. Сов., ст. II; уст., ст. 1, 122—125, 133; 1871 Апр. 16, свѣд. Мин. Фин., № 884.

53.—Примѣчаніе. Въ губерніяхъ Архангельской, Астраханской, Виленской, Витебской, Вологодской, Волынской, Гродненской, Кіевской, Ковенской, Могилевской, Минской, Пермской, Подольской, Оренбургской и Уфимской, а также въ области Бессарабской, сборъ, потребный для покрытія расходовъ по содержанію сельской врачебной части (ст. 13, § IV, п. д, по сему Прод.), присоединяется къ поземельному земскому сбору. Министру Внутреннихъ Дѣлъ предоставляется назначить на каждую губернію и область сумму, причитающуюся на содержаніе медицинскихъ чиновъ по опредѣленнымъ въ особомъ росписаніи окладамъ; исчисленную же въ семъ росписаніи, на прочія по сельской врачебной части потребности, общую сумму распредѣлить между губерніями и областью, соотвѣтственно дѣйствительнымъ нуждамъ каждой изъ нихъ, и, затѣмъ, о всей суммѣ, слѣдующей на содержаніе сельской врачебной части въ каждой изъ помянутыхъ губерній и области, сообщить Министру Финансовъ, для составленія раскладки земскаго на сей предметъ сбора, на тѣхъ основаніяхъ, кои приняты для раскладки поземельнаго земскаго сбора въ означенныхъ губерніяхъ и области, по имѣющимся въ Министерствѣ смѣтамъ земскихъ повинно-

стей.—Сіе примѣчаніе относится также къ статьямъ 55 и прил., 56 и дополн. (по Прод. 1863 г.), 67 и 75.

1868 Дек. 24, собр. узак. 1869 г., № 39, I, ст. 12; прим.; росп.; 1870 Апр. 22, собр. узак., № 435, ст. I.

53, п. 2.— *См. выше, ст. 42 (п. 2, примѣч.).*

53, п. 3.— *См. выше, ст. 15 (примѣч. 5).*

53, п. 3.— Примѣчаніе 3. Нижніе военные и морскіе чины, состоящіе на службѣ, не полагаются, со времени одиннадцатой народной переписи, въ окладъ по платежу подушной подати и сбора на земскія повинности, раскладываемаго по душамъ.— Сіе примѣчаніе относится также къ статьямъ 56 и 84 (п. 2).

1867 Іюн. 25 (44745) пол., ст. 2; Дек. 16 (45300) ст. I.

53, п. 4.— *См. выше, ст. 15 (§ IV, п. а, примѣч. 4) и 15 (примѣч. 5).*

54, примѣч. 1 (по Прод. 1868 г.).—Лица, обязанныя закономъ имѣть торговыя свидѣтельства для производства промысловъ, облагаются сборомъ на земскія государственныя и мѣстныя повинности такъ же, какъ торгующіе, по положенію, означенному въ примѣчаніи 5 къ сей (54) статьѣ (по сему Прод.). Равнымъ образомъ, когда торгующій по свидѣтельству низшаго разряда вступаетъ въ подрядъ или поставку на сумму, присвоенную свидѣтельству высшаго разряда, онъ, предъ заключеніемъ договора о подрядѣ или поставкѣ, на основаніи Устава о Пошлинахъ, обязанъ внести въ Казначейство или иное установленіе, изъ котораго получаетъ свидѣтельство, вмѣстѣ съ пошлинами за свидѣтельство высшаго разряда, и весь земскій сборъ, слѣдующій по сему свидѣтельству въ томъ городѣ, или уѣздѣ, гдѣ онъ вступаетъ въ подрядъ. Поступившій съ него сборъ зачисляется въ приходъ на повинности государственныя и мѣстныя, по общему порядку.

1851 Іюл. 13 (25398) ст. 54, прим. 1; 1863 Янв. 1 (39118) пол., ст. 9, 28, прил.; 32—35, 39—43; Янв. 4 (39128) ст. IV, п. 5; 1864 Март. 23 (40700); Ноябр. 16 (41460); 1865 Февр. 9 (41779) пол., ст. 9, 27, прил.; 32—35, 40—44; Ноябр. 30 (42728); 1866 Іюн. 27 (43440) таб.; 1869 Мая 15, собр. узак., № 497, расх.; 1870 $\frac{\text{Мая 24}}{\text{Іюн. 5}}$, собр. узак., № 535, уст., ст. 2, 20, 27—30; 1871 Апр. 16, свѣд. Мин. Фин., № 884.

54, примѣч. 4.—Лица, взявшія гильдейскія на право торговли свидѣтельства въ губерніяхъ Царства Польскаго, съ запискою въ мѣстныя купеческія общества, свободны въ Имперіи отъ земскихъ повинностей въ натурѣ; за сіи повинности вносятъ они причитающуюся съ нихъ складку.

1852 Март. 24 (26100) ст. 23; 1868 Мая 23, собр. узак., № 379, I, ст. 4, 5; II, п. а.

54, примѣч. 5 (по Прод. 1863 г.).—Каждое торговое свидѣтельство первой и второй гильдіи облагается ежегоднымъ на земскія повинности сборомъ въ слѣдующемъ размѣрѣ: 1) на *государственныя* повинности: а) свидѣтельства первой гильдіи—по тридцати девяти рублей повсемѣстно, б) свидѣтельства второй гильдіи, въ мѣстностяхъ: перваго класса—по четырнадцати рублей, втораго класса—по двѣнадцати рублей, третьяго класса—по девяти рублей пятидесяти копѣекъ, четвертаго класса—по семи рублей пятидесяти

копѣекъ, и пятаго класса—по пяти рублей пятидесяти копѣекъ; 2) на *губернскія* повинности, тамъ, гдѣ не введено въ дѣйствіе Положеніе о Земскихъ Учрежденіяхъ (Общ. Учр. Губ., Особ. Прил., по Прод. 1868 г.): а) свидѣтельства первой гильдіи—по двадцати шести рублей повсемѣстно, б) свидѣтельства второй гильдіи, въ мѣстностяхъ: перваго класса—по девяти рублей тридцати копѣекъ, втораго класса—по восьми рублей, третьяго класса—по шести рублей тридцати копѣекъ, четвертаго класса—по пяти рублей, и пятаго класса—по три рубля шестидесяти копѣекъ.—Сіе примѣчаніе относится также къ статьямъ 42 (п. 1), 58 (прил., ч. I, форм. I), 74 (п. 1), 78 (прил., ч. I, § 1, ст. I), 84 (п. 2 и прил.), 88 (по Прод. 1868 г.) и 606.

1863 Янв. 4 (39128) ст. IV, п. 5; 1866 Іюн. 27 (43440) таб.; 1869 Мая 15, собр. узак., № 497 расш.

55.—*См. выше, ст. 13 (примѣч. 2), 34 (примѣч. 3) и 53 (примѣч.).*

55.—Примѣчаніе. Земли, отведенныя въ собственность чиновъ и обществъ упраздненнаго Новороссійскаго казачьяго войска (водвореннаго въ Бессарабской области), подлежатъ платежу установленныхъ сборовъ, на общемъ съ прочими землями частнаго владѣнія основаніи.—Сіе примѣчаніе относится также къ статьямъ 55 (прил.) и 74 (п. 4, а).

1868 Дек. 3, собр. узак. 1869 г., № 42, пол., ст. 12.

56.—*См. выше, ст. 15 (примѣч. 5), 34 (примѣч. 3) и 53 (примѣч. и п. 3, примѣч. 3).*

56, дополн.—*См. выше, ст. 53 (примѣч.).*

56.—Примѣчаніе 6. Упомянутые въ примѣчаніи 1 къ сей (56) статьѣ однодворцы Западныхъ губерній введены въ общій составъ сельскихъ или городскихъ обывателей, и сравнены, по отбыванію земскихъ повинностей, съ тѣми сельскими или городскими обывателями, въ число которыхъ включены.—Сіе примѣчаніе относится также къ статьѣ 58 (прил., ч. I, форм. III, б, п. 2).

1868 Февр. 19, собр. узак., № 212, ст. 1, 6; 1870 Апр. 2, собр. узак., № 417.

56.—Примѣчаніе 7. Малаканы, вышедшіе изъ Турціи (въ числѣ ста восемьнадцати семействъ) и водворенные на участкѣ Темиръ-Ходжа, въ Бердянскомъ уѣздѣ Таврической губерніи, облагаются, по прошествіи льготныхъ лѣтъ (ст. 53, прил., ст. 5, п. 7, по сему Прод.), всѣми повинностями, наравнѣ съ государственными крестьянами.

1860 Янв. 18, Выс. пов., ст. 5; 1869 Окт. 8, собр. узак., № 811; 1870 Окт. 22, свѣд. Мин. Вн. Дѣлъ, № 6748; 1871 Апр. 3, свѣд. Мин. Вн. Дѣлъ, № 1657.

56.—Примѣчаніе 8. Тамъ, гдѣ введено въ дѣйствіе Городовое Положеніе $^{16}/_{28}$ Іюня 1870 года (Общ. Учр. Губ., Особ. Прил., по сему Прод.), раскладка подушнаго земскаго сбора между обязанными платежемъ онаго лицами, принадлежащими къ составу городскихъ обществъ, не относится къ предметамъ вѣдомства учрежденій городскаго общественнаго управленія.—Сіе примѣчаніе относится также къ статьѣ 545.

1870 Іюн. $^{16}/_{28}$, собр. узак., № 397, ук. Сен.; пол., ст. 53, 72, 73.

61, примѣч.—*См. выше, ст. 14 (примѣч. 12).*

63.—*См. выше, ст. 15 (примѣч. 5 и 7).*

63.—Примѣчаніе. Тамъ, гдѣ введено въ дѣйствіе Городовое Положеніе $^{16}/_{28}$ Іюня 1870 года (Общ. Учр. Губ., Особ. Прил., по сему Прод.), ежегодная смѣта (роспись) предстоящимъ городскимъ доходамъ и расходамъ составляется, разсматривается и утверждается, а также основанія взиманія разрѣшенныхъ закономъ сборовъ устанавливаются порядкомъ, опредѣленнымъ въ пунктахъ 3 и 8 статьи 55 и въ статьяхъ 61, 72, 128—135, 141 и 143 Особаго Приложенія къ Общему Губернскому Учрежденію (по сему Прод.).—Сіе примѣчаніе относится также къ статьѣ 83 (примѣч., по Прод. 1868 г.).

1870 Іюн. $^{16}/_{28}$, собр. узак., № 597, ук. Сен.; пол., ст. 55, п. 3, 8; 61, 72, 128—135, 141, 143.

64.—*См. выше, ст. 34 (примѣч. 3).*

67.—*См. выше, ст. 53 (примѣч.).*

70.—*См. выше, ст. 15 (примѣч. 5 и 7).*

74, п. 1.—*См. выше, ст. 54 (примѣч. 5).*

74, п. 2.—*См. выше, ст. 12 (§ IV, п. е, примѣч. 6).*

74, п. 3.—Примѣчаніе. Въ 1870 году, повелѣно: при составленіи смѣтъ и раскладокъ государственныхъ земскихъ повинностей на трехлѣтіе съ 1872 года, четвертую часть всей общей смѣтной суммы тѣхъ повинностей обратить на сборъ съ удобныхъ земель, подлежащихъ обложенію на мѣстныя земскія повинности (ст. 55, прил.), предоставивъ Министру Финансовъ, по сношеніи съ кѣмъ слѣдуетъ, означенный сборъ, при раскладкѣ, распредѣлить по разрядамъ губерній, соразмѣрно поземельнымъ производительнымъ силамъ каждой изъ нихъ, а раскладку остальныхъ затѣмъ трехъ четвертей упомянутой смѣтной суммы составить на существующемъ основаніи.—Сіе примѣчаніе относится также къ статьѣ 55 (прил.).

1870 Іюн. 1, собр. узак., № 528.

74, п. 4, а.—*См. выше, ст. 55 (примѣч.), и ниже, ст. 706 (примѣч. 2).*

74, п. 4, а.—Примѣчаніе. Земля войска Донскаго переименована въ область войска Донскаго.—Сіе примѣчаніе относится также къ статьямъ 224 (примѣч. 1), 433 (примѣч.), 522, 609, 611 (дополн. 2, по Прод. 1869 г.), 634, 637 (дополн., по Прод. 1869 г.) и 658.

1870 Мая 21, собр. узак., № 489, ст. 1.

74, п. 5.—*См. выше, ст. 13 (§ III, п. а, примѣч. 3).*

75.—*См. выше, ст. 53 (примѣч.).*

80.
81. } *См. выше, ст. 54 (примѣч. 3).*

83, примѣч. — *См. выше, ст. 15 (примѣч. 9) и 63 (примѣч.).*

84, п. 2. — *См. выше, ст. 53 (п. 3, примѣч. 3) и 54 (примѣч. 5).*

84, п. 2. — Примѣчаніе 1. По тѣмъ губерніямъ, въ коихъ подушный сборъ на земскія повинности назначенъ въ разныхъ окладахъ по волостямъ, всѣ недоразумѣнія о томъ, къ какому изъ установленныхъ въ губерніи окладовъ должны быть причислены тѣ волости, которыя или не поименованы въ раскладкахъ, или измѣнятся въ своемъ составѣ, разрѣшаются Министромъ Финансовъ, по представленіямъ Соединенныхъ Присутствій Губернскаго по крестьянскимъ дѣламъ и Особаго о Земскихъ Повинностяхъ, съ тѣмъ, чтобы о назначенныхъ окладахъ въ волостяхъ было публикуемо въ Собраніи Узаконеній и Распоряженій Правительства, издаваемомъ при Правительствующемъ Сенатѣ.

1869 Мая 15, собр. узак., № 437, мн. Гос. Сов., ст. 2.

84, п. 2. — Примѣчаніе 2. Порядокъ составленія окладныхъ листовъ по селеніямъ, а также случаи, въ коихъ крестьяне не подлежатъ круговой отвѣтственности въ исправномъ отбываніи повинностей, опредѣлены въ Особомъ Приложеніи къ Законамъ о Состояніяхъ (II, Общ. Пол., ст. 187, примѣч., по сему Прод., и 189, примѣч., по сему Прод.).—Сіе примѣчаніе относится также къ статьѣ 92.

1869 Ноябр. 17, собр. узак., № 894.

84, п. 3—*Отмѣненъ.* — [1863 Іюн. 26 (39792); 1865 Февр. 19 (41819) ст. 3; 1866 Янв. 18 (42899); Дек. 22 (44024) ст. 7; 1867 Мая 30 (44644); Дек. 9 (45259) ук. Сен., ст. III, IV; 1869 Март. 10, собр. узак., № 184, ст. 19; Дек. 23, собр. узак. 1870 г., № 42, мн. Гос. Сов., ст. 2; собр. узак. 1870 г., № 52, ст. 1.]

85. — *См. выше, ст. 15 (примѣч. 5 и 7).*

88. — *См. выше, ст. 54 (примѣч. 5).*

89. — Примѣчаніе. Тамъ, гдѣ введено въ дѣйствіе Городовое Положеніе $^{16}/_{28}$ Іюня 1870 года (Общ. Учр. Губ., Особ. Прил., по сему Прод.), порядокъ взиманія городскихъ сборовъ опредѣляется въ статьяхъ 72, 133 и 134 Особаго Приложенія къ Общему Губернскому Учрежденію (по сему Прод.).

1870 Іюн. $^{16}/_{28}$, собр. узак., № 597, ук. Сен.; пол., ст. 72, 133, 134.

92. — *См. выше, ст. 15 (примѣч. 5 и 7) и 84 (п. 2, примѣч. 2).*

92. — Примѣчаніе 4. Тамъ, гдѣ введено въ дѣйствіе Городовое Положеніе $^{16}/_{28}$ Іюня 1870 года (Общ. Учр. Губ., Особ. Прил., по сему Прод.), порядокъ взысканія и сложенія недоимокъ по установленнымъ въ пользу города сборамъ и повинностямъ опредѣляется въ пунктѣ 2 статьи 55, въ пунктѣ 4 статьи 131 и въ статьѣ 138 Особаго Приложенія къ Общему Губернскому Учрежденію (по сему Прод.).

1870 Іюн. $^{16}/_{28}$, собр. узак., № 597, ук. Сен.; пол., ст. 55, п. 2; 131, п. 4; 138.

94. — Если недоимка по земскому сбору окажется на перечисляющихся въ другую губернію, то перечисленіе допускается лишь по очищеніи недоимки (а). Для увольненія крестьянъ изъ сельскихъ обществъ требуется, чтобы на семействѣ увольняемаго не было никакихъ земскихъ недоимокъ (б).

Примѣчаніе. При причисленіи къ городскимъ или сельскимъ обществамъ, а равно и къ волостямъ (ст. 56, примѣч. 6, по сему Прод.), тѣхъ изъ числа однодворцевъ и гражданъ, кои, числясь по ревизіи въ Западномъ краѣ, проживаютъ въ другихъ губерніяхъ, недоимки въ казенныхъ или другихъ сборахъ, могущія оказаться на означенныхъ однодворцахъ и гражданахъ, по мѣсту ихъ прежней приписки, оставляются на ихъ личной отвѣтственности (в).

(а) 1851 Іюл. 18 (25398) ст. 94.—(б) 1861 Февр. 19 (36657) ст. 139, п. 3; 1863 Іюн. 26 (39792) пол., ст. 9; 1866 Янв. 18 (42899) ст. 6; 1867 Мая 30 (44644); 1869 Март. 10, собр. узак., № 184, ст. 19; Дек. 23, собр. узак. 1870 г., № 42, прав., ст. 3.—(в) 1870 Апр. 2, собр. узак., № 417.

95. — Примѣчаніе. Въ губерніяхъ Архангельской, Астраханской, Виленской, Витебской, Вологодской, Волынской, Гродненской, Кіевской, Ковенской, Могилевской, Минской, Пермской, Подольской, Оренбургской и Уфимской, а также въ области Бессарабской, порядокъ отпуска и расходованія суммъ по сельской врачебной части (ст. 13, § IV, п. д, по сему Прод., и 53, примѣч., по сему Прод.) устанавливается по взаимному соглашенію Министровъ Внутреннихъ Дѣлъ и Финансовъ съ Государственнымъ Контролеромъ, примѣняясь къ правиламъ, существующимъ для отпуска и расходованія суммъ губернскаго земскаго сбора.—Сіе примѣчаніе относится также къ статьямъ 98, 100, 101 и 595.

1868 Дек. 24, собр. узак. 1869 г., № 39, I, ст. 13; 1870 Апр. 22, собр. узак., № 435, ст. I.

96. — *См. выше, ст. 13 (§ III, п. а, примѣч. 3).*

96. — Примѣчаніе. Тамъ, гдѣ введено въ дѣйствіе Городовое Положеніе $^{16}/_{28}$ Іюня 1870 года (Общ. Учр. Губ., Особ. Прил., по сему Прод.), въ храненіи и расходованіи суммъ городскихъ сборовъ соблюдаются правила, постановленныя въ статьяхъ 72, 126, 127, 142, 144 и 145 Особаго Приложенія къ Общему Губернскому Учрежденію (по сему Прод.).—Сіе примѣчаніе относится также къ статьямъ 342 и 344.

1870 Іюн. $^{16}/_{28}$, собр. узак., № 597, ук. Сен.; пол., ст. 72, 126, 127, 142, 144, 145.

98.—*См. выше, ст. 95 (примѣч.).*

100.—*См. выше, ст. 95 (примѣч.).*

100, примѣч. 2.—*См. выше, ст. 35 (примѣч. 3).*

101.—*См. выше, ст. 95 (примѣч.).*

105.—*См. выше, ст. 35 (примѣч. 3).*

107.—*См. выше, ст. 35 (примѣч. 3).*

108.—*См. выше, ст. 13 (§ III, п. в, примѣч. 4) и 15 (примѣч. 5 и 7).*

114, примѣч.—*См. выше, ст. 15 (примѣч. 5 и 7).*

117.—*См. выше, ст. 35 (примѣч. 3).*

141, примѣч.—*См. выше, ст. 35 (примѣч. 3).*

142.—*См. выше, ст. 13 (§ III, п. а, примѣч. 3).*

142, примѣч. 1.—*См. выше, ст. 35 (примѣч. 3).*

142, примѣч. 2.—*См. выше, ст. 13 (§ III, п. а, примѣч. 3).*

144.
145. } *См. выше, ст. 13 (§ III, п. а, примѣч. 3).*

146. — *См. выше, ст. 29 (дополн.).*

147.—Примѣчаніе. Тамъ, гдѣ введено въ дѣйствіе Городовое Положеніе $^{16}/_{28}$ Іюня 1870 года (Общ. Учр. Губ., Особ. Прил., по сему Прод.), порядокъ счетоводства и отчетности по суммамъ городскихъ сборовъ, а также порядокъ ревизіи сей отчетности, опредѣляются въ пунктѣ 9 статьи 55 и въ статьяхъ 72, 127, 146 и 147 Особаго Приложенія къ Общему Губернскому Учрежденію (по сему Прод.).—Сіе примѣчаніе относится также къ статьямъ 343 и 344.
1870 Іюн. $^{16}/_{28}$, собр. узак., № 597, ук. Сен.; пол., ст. 55, п. 9; 72, 127, 146, 147.

155.—*См. выше, ст. 35 (примѣч. 3).*

162. — Примѣчаніе 1. Контроль въ расходованіи суммъ, назначаемыхъ по постановленіямъ дворянства, на сословныя его нужды и потребности, предоставляется Губернскимъ Собраніямъ Дворянства, и Контрольныя Палаты отъ разсмотрѣнія таковой отчетности освобождаются.
1869 Ноябр. 3, собр. узак., № 879, ст. 1.

162. — Примѣчаніе 2. Тамъ, гдѣ введено въ дѣйствіе Городовое Положеніе $^{16}/_{28}$ Іюня 1870 года (Общ. Учр. Губ., Особ. Прил., по сему Прод.), отчетность городскаго общественнаго управленія не подлежитъ ревизіи общихъ контрольныхъ учрежденій.
1870 Іюн. $^{16}/_{28}$, собр. узак., № 597, ук. Сен.; пол., ст. 147.

167. — *См. выше, ст. 15 (примѣч. 5 и 7).*

186, п. 4.—*См. выше, ст. 13 (§ III, п. в, примѣч. 4).*

186, п. 5.—*См. выше, ст. 12 (§ IV, п. а, примѣч. 3—6).*

186, п. 12. — *См. выше, ст. 12 (§ IV, п. а, примѣч. 7, и § VI, п. а, примѣч. 2).*

186, п. 13. — *См. выше, ст. 13 (§ V, дополн.).*

186, п. 14—*Отмѣненъ.*—[1868 Дек. 7, собр. узак. 1869 г., № 318, пол., ст. 51, 52.]

189 и примѣч. 1. — *См. выше, ст. 10 (примѣч. 2).*

191. — *См. выше, ст. 35 (примѣч. 3).*

191, примѣч. 1, п. 3.—*См. выше, ст. 35 (примѣч. 3).*

191.—Примѣчаніе 3. Правила объ отпускѣ лѣсныхъ матеріаловъ изъ дачъ вѣдомства Министерства Государственныхъ Имуществъ изложены въ приложеніи къ статьѣ 605 Устава Лѣснаго (по сему Прод.) (а). Стоимость лѣсныхъ матеріаловъ, отпускаемыхъ изъ сихъ дачъ, опредѣляется нормальными таксами, утверждаемыми Министромъ Государственныхъ Имуществъ, особо на каждый годъ (б).

(а) 1869 Мая 13, собр. узак., № 421.— (б) Тамъ же, ст. 6.

191.—Примѣчаніе 4. Вырубка и доставка отпускаемыхъ для дорожныхъ исправленій лѣсныхъ матеріаловъ (ст. 191, примѣч. 1, п. 2, по Прод. 1863 г., и примѣч. 2, по Прод. 1869 г.), къ мѣсту производства работъ, относятся на обязанность всего земства, не исключая и владѣльцевъ незаселенныхъ земель, въ томъ числѣ казны и удѣловъ. Ближайшее опредѣленіе способа исполненія этой обязанности и уравнительное распредѣленіе оной между участвующими въ исправномъ содержаніи дорогъ землевладѣльцами, сельскими обывателями и вообще между отбывающими дорожную повинность деньгами и тѣми, кои исполняютъ сію повинность натурою, предоставляется земскимъ учрежденіямъ, а тамъ, гдѣ Положеніе о сихъ учрежденіяхъ (Общ. Учр. Губ., Особ. Прил., по Прод. 1868 г.) не введено въ дѣйствіе, Особымъ о Земскихъ Повинностяхъ Присутствіямъ, которыя обязаны принимать при томъ въ соображеніе мѣстныя условія и существующую уже степень отягощенія различныхъ классовъ земства дорожною и другими повинностями.

1870 Іюн. 1, собр. узак., № 529.

192.—*См. выше, ст. 35 (примѣч. 3).*

193.—*См. выше, ст. 15 (примѣч. 5 и 7).*

195 (по Прод. 1863 г.).—Примѣчаніе. Тамъ, гдѣ введено въ дѣйствіе Городовое Положеніе $^{16}/_{28}$ Іюня 1870 года (Общ. Учр. Губ., Особ. Прил., по сему Прод.), обязанности по распредѣленію между городскими обывателями натуральныхъ повинностей, отнесенныхъ на нихъ по земской раскладкѣ, исполняются Городскими Управами.

1870 Іюн. $^{16}/_{28}$, собр. узак., № 597, ук. Сен.; пол., ст. 2, прил., ст. 5, п. в.

196.—*См. выше, ст. 10 (примѣч. 2) и 15 (примѣч. 5 и 7).*

198.—*См. выше, ст. 35 (примѣч. 3).*

200. — *См. выше, ст. 12 (§ III, п. а, примѣч. 2) и 13 (§ III, п. в, примѣч. 4).*

201 до **211.** *См. выше, ст. 13 (§ III, п. в, примѣч. 4).*

213.—Содержать подводы для земскихъ сообщеній въ селеніяхъ, какъ натурою, посредствомъ очередей, такъ и наймомъ, гдѣ сіе послѣднее установлено съ разрѣшенія высшаго начальства, обязаны всѣ сельскіе податные обы-

ватели. Изъ сего исключаются лица, особенными законами отъ сей повинности изъятыя.

1851 Іюл. 13 (25398) ст. 201; 1856 Сент. 21 (30970); 1857 Мая 1 (31781); Іюн. 4 (31920); Іюл. 15 (32068); 1863 Іюн. 24 (39782); Іюн. 26 (39792); 1865 Февр. 19 (41819) ст. 3; 1866 Янв. 18 (42899) ст. 1, 3, 5, 6, 8; 1867 Мая 30 (44644); 1869 Март. 10, собр. узак., № 184, ст. 19; Дек. 23, собр. узак. 1870 г., № 42, прав., ст. 1.

215 (по Прод. 1869 г.).—Примѣчаніе 4. Чины наблюдательнаго состава Корпуса Жандармовъ переименованы въ чины дополнительнаго штата Губернскихъ Жандармскихъ Управленій.—Сіе примѣчаніе относится также къ статьѣ 217 (по Прод. 1869 г.).

1870 Авг. 28, собр. узак., № 741.

216.— *См. выше, ст. 13 (§ III, п. в, примѣч. 3 и 4).*

217.—*См. выше, ст. 215 (примѣч. 4).*

218.—*См. выше, ст. 13 (§ III, п. в, примѣч. 4).*

221.
222. } *См. выше, ст. 13 (§ III, п. в, примѣч. 4).*

224.—*См. выше, ст. 13 (§ III, п. в, примѣч. 4).*

224, примѣч. 1.—*См. выше, ст. 74 (п. 4, а, примѣч.).*

226.—*См. выше, ст. 13 (§ IV, п. а, примѣч. 4) и 15 (примѣч. 5 и 7).*

228.—Примѣчаніе. Въ губерніяхъ Архангельской, Астраханской, Виленской, Витебской, Вологодской, Волынской, Гродненской, Кіевской, Ковенской, Могилевской, Минской, Пермской, Подольской, Оренбургской, Уфимской и въ области Бессарабской, принадлежащіе къ составу общихъ для всего сельскаго населенія врачебныхъ учрежденій Сельскіе Врачи и Фельдшеры, повивальныя бабки, Ветеринары и ветеринарные фельдшеры пользуются, для разъѣздовъ по служебнымъ дѣламъ, обывательскими лошадьми, съ платежемъ прогоновъ, на основаніи общихъ по сему предмету правилъ.

1868 Дек. 24, собр. узак. 1869 г., № 39, I, ст. 5; 1870 Апр. 22, собр. узак., № 435, ст. I.

229, п. 5 до 7.—*См. выше, ст. 15 (примѣч. 5 и 7).*

231.—Для перевозки женщинъ, слѣдующихъ въ мѣста ссылки съ грудными младенцами (Уст. Ссыльн., ст. 91, по сему Прод.), а также для малолѣтнихъ дѣтей, ссылаемыхъ при родителяхъ, для перевозки больныхъ и дряхлыхъ арестантовъ и тѣхъ конвойныхъ, которые занемогутъ въ пути, и, наконецъ, для перевозки арестантскихъ оковъ и вещей, находящихся при ссыльныхъ, даются земскія одноконныя подводы и безъ билета отъ Губернатора, если нѣтъ на пути полицейскаго начальства или случится необходимость въ подводѣ прежде прихода въ мѣсто его пребыванія; но для больнаго, заболѣв-

шаго въ пути, подвода отпускается со станціи не прежде, какъ по освидѣтельствованіи его мѣстнымъ сельскимъ начальствомъ и признаніи, что, по приключившейся болѣзни, ему дѣйствительно невозможно идти пѣшкомъ (а).

Примѣчаніе. Въ тѣхъ мѣстностяхъ, гдѣ пѣшеэтапный порядокъ препровожденія арестантовъ замѣненъ перевозкою ихъ (ст. 12, § IV, п. а, примѣч. 2, по Прод. 1869 г., и примѣч. 3, 5 и 6, по сему Прод.), порядокъ сей перевозки опредѣляется особыми Положеніями и Правилами (б).

(а) 1851 Іюл. 13 (25398, ст. 220; 1852 Янв. 21 (25921); 1870 Мая 4, собр. узак., № 570, п. а.—(б) см. узак., приведен. при ст. 12, § IV, п. а, прим. 2 (по Прод. 1869 г.), прим. 3, 5, 6 (по сему Прод.), п. з (по сему Прод.).

231, дополн. (по Прод. 1869 г.)—*Замѣнено правилами, изложенными выше, въ статьѣ 231.*—[1870 Мая 4, собр. узак., № 570, п. а.]

244, примѣч. 3.—Мѣста для ремонтныхъ депо кавалеріи и артиллеріи избираются Ремонтирами и окончательно назначаются Командующими войсками въ военныхъ округахъ, по предварительному соглашенію съ мѣстными Губернаторами.

1852 Март. 3 (26033) § 52; 1868 Дек. 7, собр. узак. 1869 г., № 318, пол., ст. 33.

244.—Примѣчаніе 4. Составленіе дислокацій войскъ относится къ обязанностямъ Главнаго Штаба.

1869 Янв. 1, собр. узак., № 36, пол., ст. 136.

250.—Примѣчаніе 1. Всѣ распоряженія по размѣщенію Императорской Главной Квартиры относятся къ обязанностямъ Командующаго оною.

1869 Янв. 1, собр. узак., № 36, пол., ст. 44.

250.—Примѣчаніе 2. Тамъ, гдѣ учреждены сборные пункты для отпускныхъ нижнихъ чиновъ, призванныхъ на дѣйствительную службу, Губернскіе Воинскіе Начальники и Начальники уѣздныхъ командъ, по принадлежности, обязываются, по соглашенію съ мѣстнымъ гражданскимъ начальствомъ, имѣть въ постоянной готовности особое соображеніе о предстоящихъ, во время призыва, способахъ размѣщенія призванныхъ отпускныхъ, до отправленія ихъ къ мѣстамъ назначенія, такъ, чтобы, съ объявленіемъ призыва, заранѣе были извѣстны мѣста расквартированія отпускныхъ.

1870 Сент. 22, собр. узак., № 792, пол., §§ 30, 42, 43.

251.—*См. ниже, ст. 256 (примѣч. 3).*

251.—Примѣчаніе 1. Тамъ, гдѣ введено въ дѣйствіе Городовое Положеніе $^{16}/_{28}$ Іюня 1870 года (Общ. Учр. Губ., Особ. Прил., по сему Прод.), Губернаторы, а въ губерніяхъ, гдѣ введено въ дѣйствіе Положеніе о Земскихъ Учрежденіяхъ (Общ. Учр. Губ., Особ. Прил., по Прод. 1868 г.), Уѣздныя Земскія Управы, на основаніи полученныхъ ими увѣдомленій о движеніи войскъ (ст. 250), извѣщаютъ о томъ Городскія Управы, для приготовленія квартиръ. Равнымъ образомъ, и начальникъ воинской команды, приближаясь къ городу, увѣдомляетъ о семъ Городскую Управу и мѣстную полицію, въ сроки, установленные статьею 32 Книги II Части III Свода Военныхъ Постановленій (изд. 1859 г.), означая въ увѣдом-

ленiи число людей команды по чинамъ и число принадлежащихъ къ ней, на основанiи закона, лошадей.—Сiе примѣчанiе относится также къ статьямъ 252—254.

1870 Iюн. $^{15}/_{28}$, собр. узак., № 597, ук. Сен.; пол., ст. 2, прил., ст. 8.

251.—Примѣчанiе 2. Начальники губернiй и областей, по полученiи распоряженiй Министерства Внутреннихъ Дѣлъ относительно сбора отпускныхъ нижнихъ чиновъ, призываемыхъ на дѣйствительную службу, немедленно, не ожидая требованiй со стороны Губернскихъ Воинскихъ Начальниковъ, предваряютъ подлежащiя Земскiя Управы о своевременномъ отводѣ квартиръ и нарядѣ подводъ, по требованiямъ завѣдывающихъ сборными пунктами.

1870 Сент. 22, собр. узак., № 792, пол., § 56.

252.—*См. выше, ст. 15 (§ III, п. в, примѣч. 4) и 251 (примѣч. 1).*

253.
254. } *См. выше, ст. 251 (примѣч. 1).*

255.—Примѣчанiе. Всѣ чины, служащiе при военно-исправительныхъ ротахъ, имѣютъ квартиры въ зданiяхъ, занимаемыхъ ротами, а до времени окончательнаго устройства сихъ зданiй, офицеры, состоящiе при исправительныхъ ротахъ, получаютъ квартиры въ натурѣ или квартирныя деньги, по положенiю (а). Чины, служащiе при военныхъ тюрьмахъ, имѣютъ помѣщенiя въ зданiяхъ тюремъ (б). Кадровые нижнiе чины, состоящiе при крѣпостномъ военно-арестантскомъ отдѣленiи (въ Сибири), помѣщаются въ зданiяхъ, занимаемыхъ симъ отдѣленiемъ (в).

(а) 1867 Мая 16 (44593) Выс. пов., ст. 6; пол., ст. 37, п. и; врем. шт., прим. 2.—(б) 1867 Мая 16 (44594) ст. 36, п. ж.—(в) 1867 Мая 16 (44595) ст. 25, п. б.

256.—Примѣчанiе 3. Въ мѣстѣ, назначенномъ для ремонтнаго депо кавалерiйскихъ или артиллерiйскихъ лошадей (ст. 244, примѣч. 3, по сему Прод.), Ремонтиръ получаетъ, по распоряженiю мѣстнаго гражданскаго начальства, установленное квартирное довольствiе, отъ обывателей или отъ земства, для себя, своего Помощника и для нижнихъ чиновъ ремонтной команды, а также помѣщенiе для лошадей по числу полнаго годоваго ремонта.—Сiе примѣчанiе относится также къ статьямъ 251 и 350.

1852 Март. 3 (26033) § 53; 1868 Дек. 7, собр. узак. 1869 г., № 318, Выс. пов., ст. 2; пол., ст. 34.

256.—Примѣчанiе 4. Нижнiе чины военныхъ желѣзно-дорожныхъ командъ, въ мирное время, получаютъ квартирное довольствiе отъ управленiй желѣзныхъ дорогъ, или нанимаютъ квартиры на счетъ слѣдующаго имъ за отправленiе желѣзно-дорожной службы вознагражденiя.

1870 Февр. 15, собр. узак., № 714, пол., ст. 26.

256.—Примѣчанiе 5. Чинамъ управленiя Тульскаго оружейнаго завода съ состоящими при семъ управленiи хозяйственнымъ отдѣленiемъ и пiемнымъ покоемъ отпускаются квартирныя деньги отъ города, на общемъ основанiи.

1867 Март. 14 (44339) шт. упр. оруж. зав.

257.—Дополненіе 3. Во время слѣдованія къ мѣстамъ назначенія коннозаводскихъ нижнихъ чиновъ или служителей, при проводѣ лошадей государственныхъ конскихъ заведеній, отводятся имъ безвозмездно отъ обывателей квартиры, а для лошадей удобныя помѣщенія, безъ возложенія, впрочемъ, на обывателей продовольствія ни проводниковъ, ни лошадей. Нижніе чины или служители должны быть снабжены надлежащими билетами отъ Земскихъ Управъ (Уст. Зем. Пов., Особ. Прил., ст. 44, по Прод. 1868 г.), а въ губерніяхъ, гдѣ не введены земскія учрежденія, открытыми листами отъ Министерства Внутреннихъ Дѣлъ.—Сіе дополненіе относится также къ статьямъ 350 и 354.

1869 Мая 19, собр. узак., № 405, I, ст. 1.

257.—Дополненіе 4. Лазаретамъ, учреждаемымъ при частяхъ войскъ и военныхъ заведеніяхъ, отводится помѣщеніе и производится отопленіе на основаніи общихъ постановленій сего Устава по означеннымъ предметамъ. Лазареты, состоящіе въ казенныхъ зданіяхъ, отапливаются и освѣщаются на счетъ казны, по положенію.—Сіе дополненіе относится также къ статьямъ 371 (п. 1), 387—389, 396 и 406.

1869 Іюл. 15, собр. узак., № 877, пол. о лаз., ст. 15, 17.

257, п. 2.—*См. выше, ст. 12 (§ VI, п. а, примѣч. 2).*

257, п. 5.—*См. ниже, ст. 284 (примѣч. 3).*

257, п. 5 (по Прод. 1869 г.).—Примѣчаніе 2. Производившееся въ Комитетѣ о Раненыхъ и чрезъ его медика освидѣтельствованіе находящихся въ С.-Петербургѣ раненыхъ и увѣчныхъ генераловъ, штабъ и оберъ-офицеровъ, состоящихъ по роду оружія, по флоту и т. п., не занимающихъ при войскахъ никакой опредѣленной должности, возложено на Коммисію при Петербургскомъ Николаевскомъ Военномъ Госпиталѣ (бывшемъ Первомъ С.-Петербургскомъ Военно-Сухопутномъ Госпиталѣ), въ которой производится освидѣтельствованіе неспособныхъ нижнихъ чиновъ.

1869 Февр. 9, собр. узак., № 201, Выс. пов., ст. 1; Іюл. 15, собр. узак., № 877, Выс. пов., ст. V, п. 4.

257, п. 5 (по Прод. 1869 г.). — Примѣчаніе 3. Выдача свидѣтельствъ лицамъ, состоящимъ подъ покровительствомъ Комитета о Раненыхъ, на квартирное довольствіе въ городахъ принадлежитъ къ обязанностямъ сего Комитета.

1869 Февр. 9, собр. узак., № 201, пол., ст. 8, п. г.

257, п. 5 (по Прод. 1869 г.).—Примѣчаніе 4. Всѣмъ медикамъ, служащимъ по военному вѣдомству, присвоено наименованіе Врачей.

1869 Февр. 23, собр. узак., № 258, росп.; Іюл. 15, собр. узак., № 877, Выс. пов., ст. VII.

257, п. 5 (по Прод. 1869 г.).—Примѣчаніе 5. Кандидатура на должности, замѣщеніе коихъ зависитъ отъ Комитета о Раненыхъ, кромѣ должностей Плацъ-Маіоровъ и Плацъ-Адъютантовъ, отмѣнена, и всѣ раненые втораго класса кандидаты на должности отставныхъ офицеровъ перечислены въ

пенсіонеры инвалиднаго капитала, съ оставленіемъ при томъ за ними права на квартирное довольствіе.

1870 Мая 12, собр. узак., № 501, ст. 1, 2.

257, п. 6.—*См. выше, ст. 12 (§ VI, п. а, примѣч. 2).*

257, п. 7, примѣч. 2 (по Прод. 1863 г.).—Правило, изложенное въ примѣчаніи 1 къ сему (7) пункту статьи 257, не относится къ опредѣленнымъ штатами чинамъ, состоящимъ на службѣ въ военныхъ прогимназіяхъ и Военно-Чертежной Школѣ: всѣ сіи лица, за исключеніемъ нижнихъ чиновъ, помѣщаемыхъ всегда въ казенныхъ зданіяхъ, а также преподавателей и учителей Военно-Чертежной Школы, при недостаткѣ помѣщенія въ казенныхъ зданіяхъ, пользуются квартирами по отводу отъ города, съ отопленіемъ и освѣщеніемъ, или получаютъ квартирныя деньги также отъ города: Лекари—по чинамъ, прочія лица—по классамъ ихъ должностей, а Священники, если не имѣютъ квартиръ въ натурѣ,—наравнѣ съ Капитанами.

1836 Мая 27 (9229) § 74; 1846 Іюл. 17 (20232); 1858 Іюн. 10 (33283) §§ 153, 154; шт., прим.; 1860 Авг. 2 (36061) § 147; 1866 Мая 18 (43317); Дек. 24 (44042) шт. воен. нач. шк., прим. 3; шт. уч. сем., прим. 3; шт. воен.-черт. шк., прим. 3; 1867 Март. 29 (44412) I, ст. 10; 1868 Сент. 28, собр. узак., № 905, шт., прим. 3; 1869 Апр. 19, собр. узак., № 659, шт., прим. 3; собр. узак., № 663, шт., прим. 6; Мая 13, собр. узак., № 638; Іюл. 10, собр. узак., № 642; Іюл. 15, собр. узак., № 614, пол., ст. 60.

257, п. 7, примѣч. 3 (по Прод. 1868 г.)—*Замѣнено правилами, изложенными выше, въ примѣчаніи 2 къ сему (7) пункту статьи 257.*—[1868 Сент. 28, собр. узак., № 905, шт., прим. 3; 1869 Іюл. 15, собр. узак., № 614, пол., ст. 60.]

257, п. 7, примѣч. 4 (по Прод. 1869 г.).—Гарнизонная артиллерія переименована въ крѣпостную артиллерію, завѣдываніе которою поручено особымъ мѣстнымъ Управленіямъ. — Сіе примѣчаніе относится также къ статьѣ 408.

1867 Дек. 26 (45335) ст. 1; 1870 Авг. 1, собр. узак., № 736.

257, п. 9 и примѣч. (по Своду) и дополн. (по Прод. 1868 г.)—*Отмѣнены.*—[1867 Дек. 5 (45214) ст. 4; 1869 Іюн. 3, собр. узак., № 513, мн. Гос. Сов., ст. 5; пол., ст. 1, 9, 10; Дек. 30, собр. узак. 1870 г., № 68, мн. Гос. Сов., ст. 10.]

257, п. 11.—*См. выше, ст. 12 (§ VI, п. а, примѣч. 2).*

257, п. 11.—Примѣчаніе 3. Всѣ чины военно-судебнаго и военно-морскаго судебнаго вѣдомствъ пользуются, въ военное время, тѣми же правами въ отношеніи довольствія, которыя предоставлены прочимъ чинамъ военнаго и морскаго вѣдомствъ.

1867 Мая 15 (44575) ст. 1208; (44576) ст. 1187, 1188.

257, п. 12 (по Прод. 1868 г.).—Жандармскіе дивизіоны въ обѣихъ столицахъ и конныя городскія команды помѣщаются въ казармахъ или казенныхъ зданіяхъ, содержимыхъ отъ городовъ, а за неимѣніемъ подобныхъ помѣщеній, означеннымъ дивизіонамъ и командамъ отводятся квартиры въ натурѣ

или отпускаются квартирныя деньги, по общимъ положеніямъ, съ отпускомъ, по симъ же положеніямъ, отопленія и освѣщенія. Начальникамъ Губернскихъ Жандармскихъ Управленій, Помощникамъ Начальниковъ, Адъютантамъ и всѣмъ классным чиновникамъ сихъ Управленій, кромѣ Переводчиковъ, производятся квартирныя деньги по штатамъ, а въ тѣхъ мѣстахъ, гдѣ квартирная повинность отбывается въ натурѣ, чины сіи получаютъ постоянныя помѣщенія по отводу или найму. На наемъ помѣщенія для канцелярій и нижнихъ чиновъ Губернскихъ Жандармскихъ Управленій въ обѣихъ столицахъ отпускаются опредѣленныя штатомъ суммы, а въ прочихъ городахъ симъ канцеляріямъ и чинамъ даются постоянныя помѣщенія въ городскихъ зданіяхъ или по отводу, а гдѣ квартирная натуральная повинность замѣнена денежною, то по найму, или же выдаются деньги по мѣстному положенію и, во всякомъ случаѣ, не менѣе назначенныхъ штатомъ размѣровъ. Унтеръ-офицеры дополнительнаго штата Губернскихъ Жандармскимъ Управленій и Уѣздныхъ Жандармскихъ Управленій (въ шести губерніяхъ Сѣверо-Западнаго края) имѣютъ постоянныя помѣщенія въ городахъ, селахъ и деревняхъ, по отводу, съ отопленіемъ и освѣщеніемъ. Во время поѣздокъ по дѣламъ службы, чины Корпуса Жандармовъ, въ тѣхъ мѣстахъ, гдѣ будутъ останавливаться, пользуются квартирами по отводу, если помѣщеніе требуется не болѣе, какъ на двѣ недѣли.

1866 Іюл. 1 (9355) §§ 91—94; 1864 Авг. 17 (28430); Окт. 25 (28677); 1867 Іюн. 19 (44721) ст. 4; Сент. 9 (44956) пол., §§ 59, 60; шт. глав. упр., прим. 3; шт. губ. жанд. упр., прим. 2, 3; шт. жанд. ком., прим. 2; шт. набл. сост., прим. 2; 1869 Февр. 28, собр. узак., № 308, Выс. пов., ст. 1; 1870 Авг. 1, собр. узак., № 739, ст. 3, 5, 6; Авг. 28, собр. узак., № 741.

257, п. 14.—Примѣчаніе 2. Упомянутый въ примѣчаніи 1 (по Прод. 1868 г.) къ сему (14) пункту статьи 257 Медицинскій Департаментъ Военнаго Министерства переименованъ въ Главное Военно-Медицинское Управленіе.

1867 Март. 29 (44412) I, ст. 5; 1869 Янв. 1, собр. узак., № 36, пол., ст. 4, 237.

257, п. 14. — Примѣчаніе 3. Пріемъ въ военно-медицинскую службу аптекарскихъ помощниковъ, упомянутыхъ въ примѣчаніи 1 (по Прод. 1868 г.) къ сему (14) пункту статьи 257, прекращенъ, съ тѣмъ, чтобы тѣ изъ нихъ, которые состоятъ уже въ военно-медицинской службѣ, оставались на своихъ мѣстахъ, до выбытія.

1869 Февр. 28, собр. узак., № 258, Выс. пов., ст. 3.

257, п. 14.—Примѣчаніе 4. Фельдшеры, аптекарскіе ученики и писаря, равно казенные служители и вся наемная прислуга военно-морскихъ госпиталей Балтійскихъ, Черноморскаго (въ Николаевѣ), Бакинскаго и Амурскаго (въ Николаевскѣ) помѣщаются въ зданіяхъ госпиталей; если же такого помѣщенія въ самомъ госпиталѣ не окажется, то госпитальное начальство нанимаетъ, для помѣщенія сихъ чиновъ, квартиры въ частныхъ домахъ; отопленіе же и освѣщеніе нанимаемыхъ квартиръ производятся по общему положенію.

1869 Мая 6, собр. узак., № 546, шт., прим. 5; Ноябр. 3, собр. узак., № 861, прав., ст. 13.

257, п. 14.—Примѣчаніе 5. Всѣ чины, полагаемые по штатамъ дивизіонныхъ подвижныхъ лазаретовъ и подвижныхъ аптекъ, размѣщаются на квартирахъ по отводу, наравнѣ съ войсками.

1869 Іюл. 15, собр. узак., № 877, шт. дивиз. лаз., прим. 3; шт. подв. апт., прим. 2.

257, п. 16.—Дополненіе. Чинамъ уѣздной полицейской стражи изъ вольнонаемныхъ людей, учрежденной въ губерніяхъ Пермской и Казанской, отводятся въ селеніяхъ квартиры отъ обывателей, на общемъ основаніи.

1870 Апр. 6, собр. узак., № 351, I, ст. 9.

257, п. 16.—Примѣчаніе. Тамъ, гдѣ введено въ дѣйствіе Городовое Положеніе $^{16}/_{28}$ Іюня 1870 года (Общ. Учр. Губ., Особ. Прил., по сему Прод.), на городскія средства обязательно относятся устройство или наемъ помѣщенія для Городскаго Полицейскаго Управленія (гдѣ оно учреждено отдѣльно отъ Уѣзднаго Полицейскаго Управленія) и для пожарной при полиціи команды, съ отопленіемъ и освѣщеніемъ, равно выдача квартирныхъ денегъ неимѣющимъ отъ города помѣщенія чинамъ городской полиціи и пожарной команды, въ размѣрѣ, опредѣленномъ штатами и иными Высочайше утвержденными постановленіями.

1870 Іюн. $^{16}/_{28}$, собр. узак., № 597, ук. Сен.; пол., ст. 139, п. 3.

265, примѣч. 2.— Всѣ вообще чины, принадлежащіе къ коммисаріатской части управленія портовъ Балтійскаго Моря, получаютъ или казенныя квартиры, или квартирныя деньги.

1835 Іюн. 26 (8338) § 34; 1860 Янв. 27 (35386); 1867 Іюн. 18 (44714) ук. Сен.; пол., ст. 57, 77, 93, 101.

270, п. 3.—Примѣчаніе 1. Дѣти духовныхъ лицъ Православнаго и Армяно-Грегоріанскаго исповѣданій не принадлежатъ лично къ духовному званію.—Сіе примѣчаніе относится также къ статьѣ 270 (п. 3, дополн., по Прод. 1863 г.).

1869 Мая 26, собр. узак., № 375, ст. I, п. 1; 1870 Мая 11, собр. узак., № 455.

270, п. 3.—Примѣчаніе 2. Тамъ, гдѣ введено въ дѣйствіе Городовое Положеніе $^{16}/_{28}$ Іюня 1870 года (Общ. Учр. Губ., Особ. Прил., по сему Прод.), принадлежащія духовнымъ вѣдомствамъ имущества, приносящія доходъ, не освобождаются отъ оцѣночнаго въ пользу города сбора.

1870 Іюн. $^{16}/_{28}$, собр. узак., № 597, ук. Сен.; пол., ст. 129, п. 4; прим.

270, п. 3, дополн.—*См. выше, ст. 270 (п. 3, примѣч. 1).*

270, п. 6.—Дополненіе. Занимаемыя Московскимъ Публичнымъ и Румянцовскимъ Музеями зданія, въ тѣхъ частяхъ ихъ, которыя не приносятъ доходъ посредствомъ отдачи ихъ въ наемъ, освобождаются отъ квартирной повинности, какъ постоемъ, такъ и деньгами.

1869 Мая 28, собр. узак., № 447, уст., § 6.

270, п. 19.—Примѣчаніе. Тамъ, гдѣ введено въ дѣйствіе Городовое Положеніе $^{16}/_{28}$ Іюня 1870 года (Общ. Учр. Губ., Особ. Прил., по сему Прод.), означенные въ семъ (19) пунктѣ статьи 270 домы не освобождаются отъ оцѣночнаго въ пользу города сбора.

1870 Іюн. $^{16}/_{28}$, собр. узак., № 597, ук. Сен.; пол., ст. 129; прим.

270, п. 20 (по Прод. 1868 г.).—Всѣ вообще домы, принадлежащіе безсрочно-отпускнымъ и отставнымъ нижнимъ военнымъ и морскимъ чинамъ,

возвратившимся въ города, изъ которыхъ они поступили на службу, освобождаются, при жизни нижнихъ чиновъ, отъ воинскаго постоя, если въ сихъ домахъ сами нижніе чины или ихъ семейства имѣютъ жительство. Домы, построенные тѣми изъ безсрочно-отпускныхъ и отставныхъ нижнихъ чиновъ, кои, не имѣя возможности водвориться въ прежнихъ своихъ селеніяхъ, по малоземелію оныхъ или по другимъ причинамъ, припишутся къ многоземельнымъ сельскимъ обществамъ государственныхъ крестьянъ или водворятся на предназначаемыхъ Министерствомъ Государственныхъ Имуществъ для новыхъ поселеній казенныхъ участкахъ, освобождаются отъ воинскаго постоя, при жизни означенныхъ нижнихъ чиновъ.

1841 Апр. 16 (14464) ст. 10; 1867 Іюн. 25 (44745) пол., ст. 13, п. 8; 22; Дек. 16 (45900) ст. 1; 1869 Февр. 3, собр. узак., № 255, ст. 3; 1869 Дек. 28, собр. узак. 1870 г., № 42, прав., ст. 10, прим.

270, п. 22.—Примѣчаніе. Тамъ, гдѣ введено въ дѣйствіе Городовое Положеніе 16/28 Іюня 1870 года (Общ. Учр. Губ., Особ. Прил., по сему Прод.), распредѣленіе между городскими обывателями натуральныхъ повинностей, отнесенныхъ на нихъ по земской раскладкѣ, принадлежитъ къ обязанностямъ Городской Управы, постановленія которой не подлежатъ утвержденію Губернатора.

1870 Іюн. 16/28, собр. узак., № 507, ук. Сен.; пол., ст. 2, прил., ст. 5, п. в; 72.

271.—Свободны отъ постоя на шесть лѣтъ: 1) крестьяне мелкопомѣстныхъ имѣній, кои, не бывъ надѣлены землею, по прекращеніи обязательныхъ отношеній ихъ къ владѣльцамъ, водворятся на казенныхъ земляхъ, по правиламъ, изложеннымъ въ Особомъ Приложеніи къ Законамъ о Состояніяхъ (XI, Дополн. Прав. объ имѣн. мелкопом. влад., ст. 8, по Прод. 1863 г.) (а), и 2) люди, удаленные изъ городскихъ и сельскихъ обществъ, по мірскимъ ихъ приговорамъ (б).

(а) 1832 Март. 25 (5249); (5250); 1843 Апр. 8 (16718); 1861 Февр. 19 (36666) ст. 8, п. 5, а; 1870 Мая 28, собр. узак., № 542.—(б) 1865 Іюн. 1 (42154) мн. Гос. Сов., ст. 5; Авг. 19 (42408) ст. 5.

271, примѣч. 1 (по Прод. 1863 г.) и 2 (по Прод. 1868 г.) — *Замѣнены правилами, изложенными выше, въ статьѣ 271.*—[1870 Мая 28, собр. узак., № 542.]

273.—Лѣсные сторожа въ тѣхъ изъ бывшихъ округовъ пахатныхъ солдатъ, кои состоятъ въ удѣльномъ управленіи, свободны отъ воинскаго постоя, но стрѣлкамъ и объѣздчикамъ, въ случаѣ надобности, они обязаны давать квартиры безденежно (а).

Примѣчаніе. Семейства, исключенныя изъ постоянной лѣсной стражи вѣдомства Министерства Государственныхъ Имуществъ, свободны отъ воинскаго постоя въ теченіе трехъ лѣтъ со времени исключенія изъ стражи (б).

(а) 1832 Дек. 28 (5869) § 15; 1837 Дек. 26 (10834) § 2; 1858 Дек. 15 (33899); 1863 Іюн. 26 (39792) пол., ст. 1; 1865 Февр. 19 (41819) ст. 1, 3, 4; 1866 Янв. 18 (42899); 1867 Дек. 5 (45244) ст. 4; 1869 Іюн. 3, собр. узак., № 513, мн. Гос. Сов., ст. 5; пол., ст. 1, 9, 10; Дек. 30, собр. узак. 1870 г., № 68, мн. Гос. Сов., ст. 10.—(б) 1869 Янв. 1, собр. узак., № 103, ст. 7, п. б; Окт. 28, собр. узак., № 839, ст. 3, 4, 6.

273, дополн. (по Прод. 1863 г.)—*Замѣнено правилами, изложенными выше, въ статьѣ 275.*—[1869 Іюн. 3, собр. узак., № 513, мн. Гос. Сов., ст. 5; пол., ст. 1, 9, 10; Дек. 30, собр. узак. 1870 г., № 68, мн. Гос. Сов., ст. 10.]

281.—Примѣчаніе 2. Въ городѣ Новочеркасскѣ состоитъ Квартирная Коммисія, подъ предсѣдательствомъ Помощника Полицеймейстера, изъ шести Депутатовъ, избираемыхъ на одинъ годъ общимъ собраніемъ городскихъ домовладѣльцевъ, отбывающихъ квартирную повинность. Въ числѣ Депутатовъ сей Коммисіи долженъ быть непремѣнно одинъ отъ торговыхъ казаковъ и одинъ отъ домовладѣльцевъ не войсковаго сословія. Ближайшее наблюденіе за дѣйствіями Канцеляріи Коммисіи принадлежитъ, подъ главнымъ надзоромъ Предсѣдателя, одному изъ Депутатовъ отъ домовладѣльцевъ, по назначенію Войсковаго Наказнаго Атамана. Расходы на наемъ помѣщенія Коммисіи, на отопленіе и освѣщеніе онаго и на содержаніе Канцеляріи производятся изъ денежныхъ сборовъ, взносимыхъ на этотъ предметъ домовладѣльцами, отбывающими квартирную повинность. Количество этихъ расходовъ, а равно и раскладка оныхъ, опредѣляются общимъ собраніемъ городскихъ домовладѣльцевъ. Кромѣ вышеозначенныхъ случаевъ, общее собраніе городскихъ домовладѣльцевъ можетъ быть собираемо и во всякое время, съ разрѣшенія Войсковаго Наказнаго Атамана, для совѣщанія по дѣламъ, касающимся отбыванія квартирной повинности. Предсѣдательствованіе, какъ во время выборовъ, такъ и въ другихъ засѣданіяхъ сего собранія, возлагается на Предсѣдателя Квартирной Коммисіи.

1868 Дек. 30, собр. узак. 1869 г., № 83.

281.—Примѣчаніе 3. Тамъ, гдѣ введено въ дѣйствіе Городовое Положеніе $^{16}/_{28}$ Іюня 1870 года (Общ. Учр. Губ., Особ. Прил., по сему Прод.), отводъ или наемъ помѣщеній для квартирующихъ въ городѣ войскъ лежитъ на обязанности городскаго общественнаго управленія.—Сіе примѣчаніе относится также къ статьямъ 257 (п. 5, по Прод. 1869 г.), 282 (по Прод. 1863 г.) и примѣч. 1, 283 (примѣч. 1), 284, 285 (по Прод. 1863 г.), 299—302, 305—307 и 340—344.

1870 Іюн. $^{16}/_{28}$, собр. узак., № 597, ук. Сен.; пол., ст. 2, прил., ст. 8.

282 и примѣч. 1.—*См. выше, ст. 281 (примѣч. 5).*

283.—Въ городахъ, принадлежащихъ помѣщикамъ, какъ то въ Западныхъ губерніяхъ, Предсѣдателемъ Квартирной Коммисіи долженъ быть владѣлецъ города. Въ городахъ, въ коихъ не введено въ дѣйствіе Городовое Положеніе $^{16}/_{28}$ Іюня 1870 года (Общ. Учр. Губ., Особ. Прил., по сему Прод.), если въ нихъ, сверхъ Русскаго купечества, есть Греческія и Еврейскія общества, въ Коммисіи сей засѣдаютъ особые Депутаты отъ каждаго изъ такихъ обществъ (а). Въ городахъ, гдѣ есть государственные крестьяне, имѣющіе въ нихъ домы, дозволяется симъ крестьянамъ, съ разрѣшенія мѣстнаго Губернатора, избирать изъ среды себя также Депутата въ Квартирную Коммисію (б).

(а) 1808 Іюн. 25 (23114) ст. 2, прим.; 1839 Іюн. 29 (12486) ст. 2; 1841 Февр. 13 (14971); 1869 Іюн. 9, собр. узак., № 493, I, ст. 8; 1870 Іюн. $^{16}/_{28}$, собр. узак., № 597, ук. Сен.; пол., ст. 2,

прил., ст. 8.—(б) 1856 Март. 19 (30277); 1864 Авг. 31 (40241) ст. 1; 1866 Янв. 18 (42898) ст. 1; 1867 Мая 30 (44644); 1869 Март. 10, собр. узак., № 181, ст. 19; Дек. 23, собр. узак. 1870 г., № 42, прав., ст. 1.

(NB. Примѣчанія 1 и 2 къ сей статьѣ, въ Сводѣ и Продолженіи 1863 года, остаются въ силѣ.)

283, примѣч. 1.—*См. выше, ст. 281 (примѣч. 3).*

284.
285. } *См. выше, ст. 281 (примѣч. 3).*

291.—При расположеніи войскъ по квартирамъ, вольноопредѣляющимся отводятся помѣщенія наравнѣ съ остальными нижними чинами.

1738 Ноябр. 11 (7686) ст. 8; 1826 Дек. 18 (761); 1869 Март. 8, собр. узак., № 398, пол., ст. 52.

299
до
301. } *См. выше, ст. 281 (примѣч. 3).*

302.—*См. выше, ст. 13 (§ III, п. в, примѣч. 4) и 281 (примѣч. 3).*

303.—*См. выше, ст. 13 (§ III, п. в, примѣч. 4).*

305
до
307. } *См. выше, ст. 281 (примѣч. 3).*

331.—*См. выше, ст. 13 (§ III, п. в, примѣч. 4).*

340.—*См. выше, ст. 12 (§ VI, п. а, примѣч. 3) и 281 (примѣч. 3).*

340, примѣч. 1.—*См. выше, ст. 12 (§ VI, п. а, примѣч. 2).*

340.—Примѣчаніе 2. Засѣданія Временныхъ Военныхъ и Военно-Морскихъ Судовъ открываются въ мѣстахъ ихъ назначенія, въ помѣщеніяхъ, отводимыхъ по распоряженію мѣстнаго военнаго или военно-морскаго начальства, а при неимѣніи таковыхъ, по сношенію съ мѣстнымъ гражданскимъ начальствомъ.

1867 Мая 15 (44575) ст. 82; (44576) ст. 80.

340.—Примѣчаніе 3. Тамъ, гдѣ введено въ дѣйствіе Городовое Положеніе 16/28 Іюня 1870 года (Общ. Учр. Губ., Особ. Прил., по сему Прод.), установленіе сборовъ въ предѣлахъ, указанныхъ статьями 128—135 и 137 Особаго Приложенія къ Общему Губернскому Учрежденію (по сему Прод.), предоставляется Городской Думѣ. — Сіе примѣчаніе относится также къ статьѣ 341.

1870 Іюн. 16/28, собр. узак., № 597, ук. Сен.; пол., ст. 55, п. 3.

341.—*См. выше, ст. 281 (примѣч. 3) и 340 (примѣч. 3).*

342.—*См. выше, ст. 96 (примѣч.) и 281 (примѣч. 3).*

343.—*См. выше, ст. 147 (примѣч.) и 281 (примѣч. 3).*

344.—*См. выше, ст. 96 (примѣч.), 147 (примѣч.) и 281 (примѣч. 3).*

350.—*См. выше, ст. 256 (примѣч. 3) и 257 (дополн. 3).*

352 и примѣч. 1—*Замѣнены правилами, изложенными выше, въ пунктѣ 12 статьи 257.*—[1867 Сент. 9 (44956) пол., §§ 59, 60; 1870 Авг. 1, собр. узак., № 739, ст. 3, 5, 6.]

(NB. Примѣчаніе 2 къ сей статьѣ, въ Сводѣ, остается въ силѣ.)

353, примѣч.—*См. выше, ст. 12 (§ VI, п. а, примѣч. 2).*

354.—*См. выше, ст. 13 (§ III, п. в, примѣч. 4) и 257 (дополн. 3).*

354, примѣч. 1.—Нижніе чины ремонтныхъ командъ получаютъ кормовыя деньги изъ казны, на которыя продовольствуются, по распоряженію Ремонтировъ, какъ окажется удобнѣйшимъ.

1852 Март. 3 (26033) § 55; 1868 Дек. 7, собр. узак. 1869 г., № 318, Выс. пов., ст. 2; пол., ст. 22.

354.—Примѣчаніе 4. Къ упомянутому въ примѣчаніи 3 (по Прод. 1869 г.) къ сей (354) статьѣ Таганрогскому градоначальству примѣнено Положеніе о Земскихъ Учрежденіяхъ (Общ. Учр. Губ., Особ. Прил., по Прод. 1868 г.), при чемъ сіе градоначальство введено, по земско-хозяйственнымъ дѣламъ, въ составъ земства Ростовскаго уѣзда Екатеринославской губерніи.

1868 Окт. 21, собр. узак., № 870.

354.—Примѣчаніе 5. Съ введеніемъ, въ городѣ Таганрогѣ, въ дѣйствіе Городоваго Положенія $^{16}/_{28}$ Іюня 1870 года (Общ. Учр. Губ., Особ. Прил., по сему Прод.), непосредственное завѣдываніе дѣлами городскаго хозяйства и общественнаго управленія въ семъ городѣ принадлежитъ Городской Управѣ.

1870 Іюн. $^{16}/_{28}$, собр. узак., № 597, ук. Сен.; пол., ст. 72.

356.—*См. выше, ст. 13 (§ III, п. в, примѣч. 4).*

371.—*См. выше, ст. 12 (§ VI, п. а, примѣч. 3).*

371, примѣч. 1.—Расходъ на освѣщеніе корридоровъ, лѣстницъ и конюшень въ воинскихъ зданіяхъ, состоящихъ въ крѣпостяхъ, относится въ половинной части на квартирующія въ казармахъ и пользующіяся освѣщеніемъ команды, а остальная половина обращается: въ тѣхъ крѣпостяхъ, зданія которыхъ отапливаются и освѣщаются на счетъ земскихъ и городскихъ сборовъ, на общіе остатки смѣтныхъ суммъ Главнаго Инженернаго Управленія, а въ тѣхъ крѣпостяхъ, зданія которыхъ отапливаются и освѣщаются отъ казны, на суммы, ассигнуемыя сему Управленію и высылаемыя въ распоряженіе мѣстныхъ начальствъ.

1852 Апр. 3 (26137); 1862 Мая 22 (38039) ст. 2, 3; прил. къ ст. 2, I, п. 6; Дек. 24 (39076) Выс. пов., ст. 1; пол., §§ 1, 17; 1869 Янв. 1, собр. узак., № 26, пол., ст. 215, 218, 219.

371, примѣч. 7 (по Прод. 1863 г.).—На освѣщеніе и отопленіе зданій, занимаемыхъ Военно-Юридическими Академіею и Училищемъ, назначается сумма по финансовой смѣтѣ Военнаго Министерства.

1860 Авг. 2 (36061) § 148; 1867 Март. 29 (44412) I, ст. 10; 1868 Сент. 28, собр. узак., № 965, отд., ст. VII.

371, примѣч. 10.—*См. выше, ст. 12 (§ IV, п. е, примѣч. 6).*

371.—Примѣчаніе 11. Упомянутыя въ примѣчаніи 6 (по Прод. 1863 г.) къ сей (371) статьѣ училища военнаго вѣдомства, переименованныя, въ 1866 году, въ военныя начальныя школы, упразднены, а въ замѣнъ ихъ учреждены военныя прогимназіи (ст. 12, § VI, п. д, по сему Прод.). Зданія, занимаемыя, означенными прогимназіями, отапливаются и освѣщаются отъ земства, на правилахъ, постановленныхъ въ статьяхъ 377—388 и 391—415, кромѣ С.-Петербургской и Московской Прогимназій, на отопленіе и освѣщеніе которыхъ назначаются суммы по смѣтѣ расходовъ Главнаго Управленія Военно-Учебныхъ Заведеній.—Сіе примѣчаніе относится также къ статьямъ 18 (прил., ч. I, ст. 35), 387—389, 395, 396 (п. 2), 400, 407, 409 и 411.

1866 Мая 18 (42317); Дек. 24 (44042) таб., прим. 5; 1869 Апр. 19, собр. узак., № 663, таб., прим. 5; Мая 19, собр. узак., № 698; Іюл. 10, собр. узак., № 842.

371, п. 1.—*См. выше, ст. 257 (дополн. 4).*

371, п. 6.—Примѣчаніе. Спеціальныя школы артиллерійскаго вѣдомства отапливаются и освѣщаются на счетъ государственнаго казначейства.

1869 Іюл. 15, собр. узак., № 674, таб., ст. VII; прим. 4.

371, п. 7.—*См. выше, ст. 12 (§ IV, п. е, примѣч. 6).*

374 (по Прод. 1863 г.).—Состоящіе при постоянныхъ госпиталяхъ чины медицинскаго и хозяйственнаго разрядовъ пользуются отопленіемъ въ натурѣ изъ общей пропорціи топлива, заготовляемаго для госпитальныхъ зданій; тѣ, которые проживаютъ въ казенныхъ госпитальныхъ зданіяхъ, получаютъ топливо по числу печей, а живущіе въ домахъ, нанятыхъ на счетъ казны, или отведенныхъ по распоряженію гражданскаго вѣдомства, въ такихъ мѣстахъ, которыя освобождены отъ отпуска отопленія, получаютъ отопленіе по чинамъ. Госпитальные же чины, помѣщаемые въ обывательскихъ квартирахъ, въ тѣхъ мѣстностяхъ, въ которыхъ квартиры, подъ постой назначенныя, должны быть отапливаемы на счетъ городскихъ доходовъ или земскихъ сборовъ (ст. 12 и 13), получаютъ отопленіе изъ сихъ источниковъ, въ положенное время (ст. 378 и 403) и въ пропорціи, указанной въ статьяхъ 381—385, 386 (по Прод. 1869 г.), 404, 409, 411 и 413. Всѣ чины госпитальнаго управленія пользуются освѣщеніемъ изъ общаго запаса госпиталя, какъ живущіе въ казенныхъ госпитальныхъ зданіяхъ, такъ и проживающіе на квартирахъ, нанимаемыхъ отъ казны, и въ домахъ, отводимыхъ по распоряженію гражданскаго начальства, въ такихъ мѣстахъ, въ которыхъ не положено отпускать освѣщенія въ натурѣ. Помѣщающіеся же въ обывательскихъ квартирахъ, гдѣ полагается освѣщеніе изъ городскихъ доходовъ или земскихъ сборовъ (ст. 12 и 13), по-

лучаютъ свѣчи изъ этихъ источниковъ, въ положенное время (ст. 397 и 403) и въ пропорціи, опредѣленной статьями 398, 399, 401, 402, 404, 409, 412, 413 и 415 (по сему Прод.) (а).

Примѣчаніе. Назначаемыя въ постоянные военные госпитали сестры милосердія пользуются отъ госпиталя помѣщеніемъ съ отопленіемъ и освѣщеніемъ (б).

(а) 1838 Дек. 24 (11880); 1851 Іюл. 13 (25398) ст. 12, 13; 1862 Мая 22 (38309) ст. 16, прил. ст. 3; 1869 Іюл. 15, собр. узак., № 877, Выс. пов., ст. I, III, V; пол. о госп., ст. 388, 393.—Ср. ст. 371, прим. 2.—(б) 1869 Іюл. 15, собр. узак., № 877, шт. пост. госп., прим. 9.

376.—*См. выше, ст. 13 (§ V, примѣч.).*

386, примѣч.—*См. выше, ст. 12 (§ VI, п. а, примѣч. 2).*

387 до **389.** *См. выше, ст. 12 (§ VI, п. а, примѣч. 3), 257 (дополн. 4) и 371 (примѣч. 11).*

390.—Дополненіе. Проходящимъ командамъ отставныхъ и отпускныхъ нижнихъ чиновъ, тамъ, гдѣ обыватели не могутъ доставить имъ сытной и здоровой пищи, отпускается, на приготовленіе пищи и хлѣбопеченіе, по одному вершку однополѣнныхъ дровъ на десять человѣкъ въ сутки, во всякое время.

1864 Сент. 28 (41306) прав., прил. XI, ст. 13; 1869 Окт. 19, собр. узак. 1870 г., № 28, прав., прил. XII, ст. 14.

395.—*См. выше, ст. 371 (примѣч. 11).*

396.—*См. выше, ст. 257 (дополн. 4).*

396, п. 2.—*См. выше, ст. 371 (примѣч. 11).*

397.—Примѣчаніе. Начальникъ караула имѣетъ право требовать отъ сторожа караульнаго дома, съ 1 Августа по 1 Мая, на каждую ночь полфунта свѣчей и столько масла, чтобы ночникъ въ тѣхъ комнатахъ, гдѣ находятся нижніе чины и арестованные, а равно и фонарь при входѣ въ караульный домъ и въ отхожемъ мѣстѣ, горѣли отъ сумерекъ до разсвѣта.—Сіе примѣчаніе относится также къ статьямъ 398—400.

1867 Окт. 20 (45076) уст., § 70.

398. **399.** *См. выше, ст. 397 (примѣч.).*

400.—*См. выше, ст. 371 (примѣч. 11) и 397 (примѣч.).*

406.—*См. выше, ст. 257 (дополн. 4).*

406.—Примѣчаніе. Отопленіе квартиръ, принадлежащихъ усиленному лазарету Лейбъ-Гвардіи Коннаго Полка, относится на счетъ смѣтныхъ суммъ инженернаго вѣдомства.

1870 Март. 15, собр. узак., № 868, Выс. пов., ст. II, п. 5.

407.—*См. выше, ст. 571 (примѣч. 11).*

408.—*См. выше, ст. 257 (п. 7, примѣч. 4).*

409.—*См. выше, ст. 571 (примѣч. 11).*

411.—*См. выше, ст. 571 (примѣч. 11).*

412.—*См. выше, ст. 12 (§ VI, п. а, примѣч. 2).*

415.—Отпускъ въ казармы и домы дровъ и свѣчъ, а въ кавказскія мѣста, производится дѣйствительно квартирующимъ въ нихъ воинскимъ людямъ помѣсячно, а проходящимъ полкамъ и командамъ на то только время, сколько оные дѣйствительно въ казармахъ пробудутъ, съ росписками пріемщиковъ въ шнуровыхъ книгахъ, кои даются туда ежегодно отъ Окружнаго Инженернаго Управленія, и въ коихъ должно быть означаемо, какому именно полку, баталіону и командѣ, на сколько человѣкъ, на какое время и въ какіе именно казармы и домы что отпущено; всякій излишній отпускъ взыскивается съ находящихся при казармахъ Смотрителей и съ пріемщиковъ, по равной части.

1806 Окт. 25 (22811) ст. 15; 1857 Февр. 11 (31497) § 1, п. г; 1862 Дек. 24 (39076) Выс. пов., ст. 1; пол., §§ 1, 17, 27; 1864 Авг. 6 (41162) ст. 182, 200, 206, прим.; 1869 Янв. 1, собр. узак., № 36, пол., ст. 205, 210, 219.—Ср. Свод. Воен. Пост. (изд. 1859 г.), ч. IV, кн. 8, ст. 2279.

(NB. Примѣчаніе къ сей статьѣ, въ Сводѣ, остается въ силѣ.)

420, примѣч. 2—*Отмѣнено.* — [1856 Сент. 21 (30970); 1857 Мая 1 (31781); Іюн. 4 (31920); 1863 Іюн. 24 (39782); 1865 Февр. 19 (41819).]

421.—Генераламъ, штабъ и оберъ-офицерамъ гвардейскихъ и армейскихъ войскъ, во время нахожденія въ лагерѣ, отпускаются, для приготовленія пищи, дрова на счетъ суммъ земскаго сбора, сверхъ назначеннаго нижнимъ чинамъ количества, на каждую кухню въ мѣсяцъ: однополѣнныхъ по два аршина или трехполѣнныхъ десять и двѣ трети вершка, полагая кухонь генераламъ и штабъ-офицерамъ каждому по одной, оберъ-офицерамъ въ каждую роту, эскадронъ или артиллерійскую батарею всѣмъ по двѣ, а чинамъ, находящимся при штабахъ, каждымъ двумъ по одной кухнѣ. Но если въ кавалеріи, при расположеніи ея на тѣсныхъ квартирахъ, эскадронъ будетъ занимать нѣсколько деревень, такъ что оберъ-офицеры его не въ состояніи будутъ довольствоваться общими кухнями, то дрова отпускаются, въ означенномъ выше размѣрѣ, по числу селеній, въ которыхъ будутъ квартировать оберъ-офицеры того эскадрона, полагая на каждое такое селеніе одну кухню. Затѣмъ, въ части учебныхъ войскъ, во время расположенія ихъ въ лагерныхъ сборахъ, дрова на оберъ-офицерскія кухни всегда отпускаются по наличному числу офицеровъ, полагая на двухъ одну кухню.

1837 Окт. 30 (10625); 1838 Февр. 6 (10950); 1843 Март. 22 (16642); 1870 Ноябр. 9, собр. узак., № 888.

(NB. Примѣчаніе къ сей статьѣ, въ Сводѣ, остается въ силѣ).

422, примѣч. 2 — *Отмѣнено.* — [1856 Сент. 21 (30970); 1857 Мая 1 (31781); Іюн. 4 (31920); 1863 Іюн. 24 (39782); 1865 Февр. 19 (41819).]

427, п. 3.—Примѣчаніе. Удовлетвореніе войскъ и учрежденій въ военномъ округѣ продовольственными припасами возлагается на Окружное Интендантское Управленіе.

1864 Авг. 6 (41162) пол., ст. 107; 1863 Авг. 6 (42368) А, пол., ст. 69; Б, Выс. пов.

429, п. 5.—Примѣчаніе 2. На лошадей всѣхъ штабъ и оберъ-офицеровъ, лекаря и всѣхъ нижнихъ чиновъ Астраханскаго казачьяго коннаго полка, кромѣ фельдшеровъ регулярныхъ войскъ, производится сухой фуражъ изъ казны, на число мѣсяцевъ, смотря по мѣсту службы. Пѣшіе казаки получаютъ фуражъ на шесть мѣсяцевъ.

1868 Іюн. 15, собр. узак. 1869 г., № 437, шт. кон. пол., прим. 4.

429, п. 7.—Отъ обывателей пастбищныя мѣста для подножнаго корма отводятся для кавалерійскихъ ремонтныхъ лошадей, именно: а) при каждомъ депо гвардейской или армейской кавалеріи, учреждаемомъ для сбора ремонтныхъ лошадей, отводятся, въ назначенномъ для ремонтнаго депо мѣстѣ (ст. 244, примѣч. 3, по сему Прод.), пастбищныя мѣста по числу полуторнаго годоваго ремонта; б) въ случаѣ чрезвычайной покупки лошадей для кавалерійскихъ резервовъ, формируемыхъ въ военное время, Ремонтирамъ, вмѣстѣ съ помѣщеніемъ для ремонтныхъ депо, отводятся пастбищныя мѣста для лошадей въ натурѣ, на томъ же основаніи, какъ для гвардейскихъ и армейскихъ ремонтовъ.

1852 Март. 3 (26033) § 51; 1868 Дек. 7, собр. узак. 1869 г., № 318, Выс. пов., ст. 2; пол., ст. 31.

433, примѣч.—*См. выше, ст. 74 (п. 4, а, примѣч.).*

442.—*См. выше, ст. 15 (примѣч. 5 и 7).*

442, примѣч. — *Отмѣнено.* — [1856 Сент. 21 (30970); 1857 Мая 1 (31781); Іюн. 4 (31920); 1863 Іюн. 24 (39782); 1865 Февр. 19 (41819).]

444.—*См. выше, ст. 13 (§ V, дополн.).*

446.
447. } *См. выше, ст. 13 (§ V, дополн.).*

450, примѣч. 1 (по Прод. 1863 г.)—*Отмѣнено.*—[1864 Іюн. 1 (40957); 1866 Іюн. 27 (43438) ст. 1.]

457.—*См. выше, ст. 12 (§ VI, п. а, примѣч. 2).*

463.—Для хлѣбопековъ, посылаемыхъ отъ каждаго баталіона пѣхотнаго, при составахъ военномъ и усиленномъ мирномъ, взимается шесть одноконныхъ подводъ, при обыкновенномъ — пять и кадровомъ — четыре, болѣе же сего числа подводъ не должно быть требуемо подъ опасеніемъ взысканія, опредѣленнаго въ статьѣ 545 Уложенія о Наказаніяхъ (изд. 1866 г.).

1809 Іюн. 2 (23680) ст. 3; 1826 Апр. 20 (273); Ноябр. 2, журн. Сов. Воен. Мин.; 1867 Іюн. 22 (44737) ст. 1.

462, примѣч. 1 и 2—*Отмѣнены.* — [1867 Іюн. 22 (44737) ст. 1.]

467.—*См. выше, ст. 12 (§ VI, п. а, примѣч. 2).*

468.—Подъ квартирьеровъ пѣхотнаго полка дается подводъ вообще вдвое менѣе того, сколько подъ его хлѣбопековъ, а именно: на баталіонъ, находящійся въ полномъ военномъ составѣ, или усиленномъ составѣ мирнаго времени — по три, а въ обыкновенномъ и кадровомъ составахъ — по двѣ подводы. Подъ квартирьеровъ же кавалерійскаго полка даются двѣ одноконныя подводы, а артиллерійской батареи или саперной роты—одна подвода. Для подвоза больныхъ и конской сбруи дается: для пѣхотнаго полка—восемь, для кавалерійскаго—десять, для артиллерійской или саперной роты—одна, а для казачьяго полка—четыре подводы одноконныя.

См. узак., приведен. при ст. 462; 1869 Іюн. 2 (39689) ст. 3; 1876 Апр. 20 (273); Ноябр. 2, журн. Сов. Воен. Мин.; 1867 Іюн. 22 (44737) ст. 2.

468, примѣч.—*Отмѣнено.*—[1867 Іюн. 22 (44737) ст. 2.]

471.—*См. выше, ст. 12 (§ VI, п. а, примѣч. 2).*

472.—*См. выше, ст. 15 (§ III, п. в, примѣч. 4).*

474.—*См. выше, ст. 12 (§ VI, п. а, примѣч. 2).*

476—*Замѣнена правилами, изложенными ниже, въ статьѣ 504.* — [1868 Дек. 7, собр. узак. 1869 г., № 318, Выс. пов., ст. 2; пол., ст. 36, 51.]

478.—Примѣчаніе. Гарнизонныя артиллерійскія роты и полуроты переформированы въ мѣстныя артиллерійскія команды.

1867 Дек. 26 (45335) ст. 1.

481 (по Прод. 1868 г.).—При отправленіи въ С.-Петербургъ людей, выбранныхъ въ гвардію, давать подводы: а) для офицеровъ, препровождающихъ сихъ людей, и для унтеръ-офицеровъ, посылаемыхъ впередъ, по одной пароконной подводѣ; б) подъ самихъ нижнихъ чиновъ, для каждыхъ двухъ, по одной одноконной подводѣ. Для нижнихъ чиновъ, выбранныхъ въ гренадеры, кирасиры и саперы, давать подводы только на больныхъ, по положенію, означенному въ статьяхъ 471 и 472 (а). Команды, посланныя отъ частей войскъ въ учебныя войска, а также обратно слѣдующія изъ учебныхъ войскъ въ свои части, перевозятся тамъ, гдѣ нѣтъ желѣзныхъ дорогъ и пароходныхъ сообщеній, на обывательскихъ подводахъ, съ уплатою прогоновъ, полагая на каждыхъ двухъ человѣкъ одну одноконную подводу (б). Нижніе чины Черноморскихъ и Каспійскихъ командъ морскаго вѣдомства, по окончаніи ими курса ученія въ Военно-Морскомъ Гимнастическомъ Заведеніи и въ Учебно-Артиллерійскомъ Отрядѣ, а равно нижніе чины Балтійскаго флота, назначенные, по окончаніи курса въ Флотской Стрѣлковой Ротѣ при Учебномъ Пѣхотномъ Баталіонѣ, въ Черноморскую и Каспійскую флотиліи, отправляются, по назначенію, тѣмъ же порядкомъ, какой установленъ для отправленія нижнихъ чи-

новъ въ учебныя войска и обратно (в). Нижнимъ чинамъ, назначаемымъ въ гвардію и учебныя войска отъ частей Кавказской Арміи, расположенныхъ на Кавказской линіи и въ Черноморскомъ округѣ, далѣе двухсотъ верстъ отъ Ставрополя, при слѣдованіи къ этому городу, на сборный пунктъ, даются, подъ свозъ аммуниціи и заболѣвающихъ, на каждыхъ двадцать пять человѣкъ по одной обывательской подводѣ, съ платою прогоновъ отъ Окружнаго Интендантскаго Управленія (г).

(а) 1819 Авг. 24 (27920).—(б) 1830 Февр. 10 (3479); (3480); Февр. 23 (3501); 1861 Март. 29 (36783) §§ 46, 48, 54; Мая 6 (36977) § 46; 1863 Сент. 8 (40039) Выс. пов.; пол., §§ 47—49, 55; Ноябр. 4 (40196); 1866 Іюл. 30 (43527) пол., § 31; 1867 Іюл. 31 (44892) ст. 5; 1870 Янв. 24, собр. узак., № 261, пол., ст. 35.—(в) 1863 Дек. 2 (40333) ст. 4; 1864 Авг. 19 (41214) пол., § 12; 1867 Мая 15 (44578) шт., прим. 3; 1870 Март. 2, собр. узак., № 279, ст. 1.—(г) 1848 Февр. 9 (21976); 1857 Дек. 6 (32529); 1863 Сент. 8 (40039) Выс. пов.; пол., § 1; Ноябр. 4 (40196); 1864 Авг. 6 (41162) Выс. пов.; пол., ст. 107; 1865 Авг. 6 (42868) А., Выс. пов.; пол., ст. 69; 1866 Март. 10 (43093).

481, примѣч. (по Прод. 1868 г.) — *Замѣнено правилами, изложенными выше, въ статьѣ 481.* — [1870 Янв. 24, собр. узак., № 261, пол., ст. 35.]

482.—Нижнимъ военнымъ чинамъ, а также урядникамъ изъ дворянъ и оберъ-офицерскихъ дѣтей иррегулярныхъ войскъ, слѣдующимъ какъ изъ частей войскъ въ юнкерскія училища, для поступленія въ оныя или держанія экзамена, такъ и обратно, въ слѣдствіе неудостоенія къ пріему въ училища, по окончаніи экзамена, по выпускѣ изъ училищъ и при отправленіи на лѣтнее время для службы къ войскамъ, въ тѣхъ мѣстахъ, гдѣ нѣтъ желѣзныхъ дорогъ или пароходныхъ сообщеній, назначаются обывательскія подводы, за установленныя контрмарки, полагая одну одноконную подводу для двухъ человѣкъ. Тѣмъ же порядкомъ производится отправленіе нижнихъ чиновъ въ экзаменныя комиссіи и обратно (а). Полковые ученики, состоящіе при оружейныхъ заводахъ, по окончаніи обученія, отправляются въ полки на обывательскихъ подводахъ, за указные прогоны (б).

(а) 1819 Февр. 20, отн. Нач. Глав. Шт. Е. И. В. къ Воен. Мин.; 1864 Іюл. 14 (41067) ст. 7; 1868 Март. 16, собр. узак., № 707, ст. 18, 23, 41, прим.; 56; 1869 Март. 8, собр. узак., № 398, пол., ст. 88, 104; Мая 6, собр. узак., № 478, пол., ст. 1.—(б) 1822 Янв. 5 (28860); 1857 Ноябр. 5 (32393).

482, дополн. 1 (по Прод. 1863 г.) и 2 (по Прод. 1869 г.) — *Замѣнены правилами, изложенными выше, въ статьѣ 482.* — [1869 Март. 8, собр. узак., № 398, пол., ст. 88, 104; Мая 6, собр. узак., № 478, пол., ст. 1.]

483 (по Прод. 1868 г.).—Воспитанникамъ военно-учебныхъ заведеній, опредѣляемымъ въ армію нижними чинами, дается, какъ двумъ ѣдущимъ вмѣстѣ, такъ и одному, одна одноконная подвода (а). Ученики окружныхъ фейерверкерскихъ школъ, переводимые въ Пиротехническую Школу, а также ученики спеціальныхъ школъ артиллерійскаго вѣдомства, выпущенные на службу, отправляются, тамъ, гдѣ нѣтъ желѣзныхъ дорогъ и пароходныхъ сообщеній, на обывательскихъ подводахъ, причемъ на каждыхъ двухъ учениковъ и на одного, слѣдующаго отдѣльно, выдаются прогонныя деньги на одну обывательскую подводу (б).

(а) 1823 Іюн. 30, докл. Воен. Мин.; 1852 Іюн. 5 (26340) §§ 15, 16; Авг. 20 (26538) § 5; 1853 Апр. 2 (27123) § 23; 1856 Авг. 26 (30686); 1860 Апр. 22 (35716); Іюн. 1, Выс. пов.; 1861 Сент. 11

(37406) ст. 1; 1864 Авг. 21 (41223) ст. 1—3; 1866 Окт. 15 (43736) пол., ст. 35; Дек. 24 (44042) пол., I, ст. 24, 30, 31; II, ст. 20, 21; III, ст. 20, 22; 1869 Апр. 19, собр. узак., № 665, пол., ст. 30, 31, 34, п. б; 35; Іюл. 15, собр. узак., № 674, пол., ст. 29, п. 6.—(б) 1863 Іюн. 20 (39667) пол. § 69; 1869 Іюл. 15, собр. узак., № 674, Выс. пов., ст. 1, 20, 21; пол., ст. 37.

484, дополн. (по Прод. 1868 г.) — *Замѣнено правилами, изложенными ниже, въ статьѣ 495.*—[1867 Сент. 9 (44956) пол., § 51; 1870 Авг. 1, собр. узак., № 739, ст. 1.]

485 (по Прод. 1863 г.) и примѣч. (по Прод. 1863 г.) — *Отмѣнены.*—[1866 Мая 18 (43317); Дек. 24 (44042) пол., I; 1868 Сент. 28, собр. узак., № 905, пол.; 1869 Апр. 19, собр. узак., № 659, пол.; Мая 13, собр. узак., № 658; Іюл. 10, собр. узак., № 642; Іюл. 15, собр. узак., № 614, пол.]

485, дополн. (по Прод. 1868 г.) — *Отмѣнено.* — [1869 Іюл. 15, собр. узак., № 674, Выс. пов., ст. 21; пол.]

487.—Перевозка больныхъ изъ лазаретовъ, учрежденныхъ при частяхъ войскъ и военныхъ заведеніяхъ, въ постоянные госпитали совершается тѣмъ же порядкомъ, какой установленъ въ статьѣ 488 (по сему Прод.), для перевозки больныхъ изъ постоянныхъ госпиталей.

1869 Іюл. 15 (39616) §§ 34, 35, 36; 1869 Іюл. 15, собр. узак., № 677, пол. о лаз., ст. 1, 38.

488.—Въ отношеніи подводъ для перевозки больныхъ, переводимыхъ изъ одного военнаго госпиталя въ другой, соблюдаются слѣдующія правила:

1) Гдѣ между госпиталями устроены желѣзныя дороги, или существуетъ удобное водяное сообщеніе, тамъ больные отправляются преимущественно этими путями, а за неимѣніемъ оныхъ, для перевозки больныхъ наряжаются обывательскія подводы, съ установленною (ст. 444) платою контрмарокъ или прогонныхъ денегъ, гдѣ плата контрмарками не введена.

2) Для транспорта больныхъ подводы наряжаются въ слѣдующемъ количествѣ: а) по одной одноконной подводѣ на каждыхъ двухъ больныхъ нижнихъ чиновъ, съ ихъ аммуниціею; б) одна пароконная подвода для врача, сопровождающаго больныхъ; в) одна пароконная подвода для транспортнаго офицера; г) одна пароконная подвода для унтеръ-офицера и служителей, посылаемыхъ впередъ, для занятія квартиръ и приготовленія пищи для больныхъ и лицъ, ихъ сопровождающихъ; д) одна одноконная подвода для лекарствъ, аптечныхъ припасовъ и для фельдшеровъ. Для подъема прочихъ тяжестей, какъ-то: съѣстныхъ припасовъ и госпитальныхъ вещей, назначается столько одноконныхъ подводъ, сколько по вѣсу тяжестей причитается, полагая на каждые двадцать пудъ по одной одноконной подводѣ. Для фельдшеровъ и служителей, командируемыхъ съ транспортомъ больныхъ, особыхъ подводъ не назначается, но, по сдачѣ больныхъ, на обратный путь имъ дается по одной одноконной подводѣ на двухъ человѣкъ. Врачу и транспортному офицеру, для обратнаго слѣдованія по мѣстамъ, гдѣ нѣтъ почтоваго тракта, полагаются такія же подводы, какъ и при сопровожденіи больныхъ (а).

Примѣчаніе. Госпитальный Комитетъ благовременно сообщаетъ мѣстному гражданскому начальству и Уѣзднымъ Земскимъ Управамъ открытый листъ о числѣ больныхъ, назначенныхъ къ отправленію въ другой госпиталь, и о числѣ обывательскихъ подводъ, потреб-

ныхъ на подъемъ всего транспорта, съ приложеніемъ маршрута, показывающаго ночлеги и дневки, для законнаго содѣйствія къ безостановочному слѣдованію транспорта и къ отводу на ночлегахъ и дневкахъ удобныхъ квартиръ для больныхъ, требуя, чтобы таковыя были очищены и освѣжены воздухомъ до прибытія транспорта, а въ сырое и холодное время протоплены за нѣсколько дней предъ тѣмъ (б).

(а) 1828 Март. 21 (1889) §§ 313, 315; 1869 Іюл. 15, собр. узак., № 877, Выс. пов., ст. I, III; пол. о госп., ст. 268, 269, 273, 276.—(б) Тамъ же, ст. 267.

489 и примѣч.—*Замѣнены правилами, изложенными выше, въ статьѣ 488 и примѣчаніи къ ней.*—[1869 Іюл. 15, собр. узак., № 877, Выс. пов., ст. I, III; пол. о госп., ст. 267, 269.]

492, примѣч. 3 (по Прод. 1868 г.). — Войскамъ Кавказскаго Военнаго Округа присвоено наименованіе Кавказской Арміи.

1865 Авг. 6 (42368) А, Выс. пов.; 1869 Іюн. 30, собр. узак., № 540, ст. 2.

494.—Дополненіе. Постановленное въ сей (494) статьѣ правило о снабженіи чиновъ военнаго вѣдомства открытыми листами на взиманіе, при разъѣздахъ по дѣламъ службы, обывательскихъ подводъ, за указные прогоны, распространяется и на Военныхъ Слѣдователей.

1868 Дек. 13, собр. узак. 1869 г., № 58.

495. — Нижніе чины дополнительнаго штата Губернскихъ Жандармскихъ Управленій, при разъѣздахъ по дѣламъ службы, пользуются безплатными подводами, на основаніи статей 215 (по Прод. 1869 г.) и 217 (по Прод. 1869 г.) (а). Всѣ нижніе чины, выбираемые изъ войскъ на укомплектованіе частей Корпуса Жандармовъ, отправляются къ мѣстамъ своего назначенія на обывательскихъ подводахъ, полагая по одной одноконной подводѣ на каждыхъ двухъ человѣкъ, съ уплатою, по положенію, контрмарками или прогонными деньгами (б).

(а) 1836 Іюл. 1 (9355) §§ 60, 62; 1867 Сент. 9 (41956) пол., §§ 1, 40 — 42; Дек. 18 (45308); 1870 Авг. 1, собр. узак., № 739, ст. 1; Авг. 28, собр. узак., № 741.—(б) 1833 Янв. 23 (5927); 1836 Іюл. 1 (9355) § 104; 1865 Сент. 18 (42473) ст. 9; 1867 Сент. 9 (41956) пол., § 51; 1870 Авг. 1, собр. узак., № 739, ст. 1.

496.—*См. выше, ст. 12 (§ VI, п. а, примѣч. 2).*

498 (по Прод. 1868 г.). — Во время слѣдованія командъ нижнихъ чиновъ, уволенныхъ изъ разныхъ частей войскъ и командъ, какъ военнаго, такъ морскаго и гражданскаго вѣдомствъ, въ отставку, а также въ безсрочный, временный или кратковременный отпуски, взимаются обывательскія подводы по статьѣ 444, съ платою установленными контрмарками, полагая по одной подводѣ на пятьдесятъ человѣкъ, въ партіи находящихся, на случай заболѣвающихъ, до сдачи ихъ въ первые попутные госпитали и городскія больницы, и, сверхъ того, по одной подводѣ для квартиръера, впередъ отправляемаго. Если при командахъ будутъ слѣдовать жены и дѣти отставныхъ и отпускныхъ нижнихъ чиновъ, то, кромѣ подводъ, опредѣленныхъ для заболѣвающихъ и квартиръеровъ, взимаются еще подводы, полагая по одной для одного или для двухъ семействъ. Начальники и управленія, отправляющіе команды отставныхъ или отпускныхъ чиновъ, извѣщаютъ благовременно Полицейскія Упра-

вленія и Земскія Управы тѣхъ городовъ и уѣздовъ, чрезъ которые должны проходить команды, о времени выступленія ихъ въ путь и перехода черезъ тѣ города и уѣзды, съ приложеніемъ выписокъ изъ маршрута и свѣдѣнія о числѣ людей, команды составляющихъ, и о числѣ подводъ, нужныхъ на станціяхъ.

1834 Авг. 30 (7874) §§ 90, 98, 99; 1851 Іюл. 13 (25906) ст. 225; 1856 Мая 15 (30498) § 50; Авг. 14 (30847) ч. I, § 57; ч. II, § 57; 1857 Окт. 19 (31295); 1864 Март. 16 (40635) вол., §§ 19, 20, 23, 43; Сент. 28 (41906) прав., ст. 84—87; прил. XI, ст. 1, п. д, е; 4, п. 5; 7; 8, 17; 1865 Сент. 26 (42894); 1869 Окт. 13, собр. узак. 1870 г., № 28, прав., ст. 82—85; прил. XII, ст. 1, п. д; 4, п. 5;7—9, 18.

(NB. Примѣчанія 1 и 2 къ сей статьѣ, въ Продолженіи 1868 года, остаются въ силѣ.)

499.—Дополненіе. Нижніе воинскіе чины, призванные изъ отпуска на дѣйствительную службу, отправляются изъ своихъ уѣздныхъ городовъ на сборные пункты своихъ же губерній на обывательскихъ подводахъ, безплатно, полагая по одной одноконной подводѣ на каждыхъ трехъ отпускныхъ нижнихъ чиновъ, во всѣхъ тѣхъ случаяхъ, когда они не могутъ быть отправляемы желѣзными путями или водянымъ сообщеніями на пароходахъ (ст. 13, § V, допол., по сему Прод.) (а). Команды отпускныхъ со сборныхъ пунктовъ, удаленныхъ отъ искуственныхъ путей сообщенія, могутъ быть также отправляемы на обывательскихъ подводахъ, но съ платою за подводы установленными квитанціями, при чемъ полагается взимать по одной обывательской одноконной подводѣ на каждыхъ трехъ отпускныхъ нижнихъ чиновъ (б). Въ каждомъ уѣздномъ городѣ должны быть отвѣтственныя лица, распоряжающіяся нарядомъ подводъ для свозки отпускныхъ на сборные пункты (в).

(а) 1870 Сент. 22, собр. узак., № 792, вол., §§ 16, 37, 110, 112, 121.—(б) Тамъ же, §§ 17, 35, 36, 136, 156.—(в) Тамъ же, § 57.

500.—При слѣдованіи топографовъ, состоящихъ при съемкахъ, къ мѣсту производства работъ въ полѣ, а находящихся при войскахъ, при слѣдованіи по порученіямъ въ кругу расположенія сихъ войскъ, дается каждому одноконная подвода; если же топографы имѣютъ при себѣ инструменты для съемки, то на инструменты каждаго топографа, который таковые имѣетъ, также дается одна лошадь. При слѣдованіи топографовъ, командированныхъ изъ одного мѣста въ другое, или переводимыхъ изъ одной роты въ другую, если при семъ случаѣ отправленъ одинъ топографъ отдѣльно, дается ему двуконная подвода, не входя въ разсмотрѣніе, имѣетъ ли онъ съ собою инструменты или нѣтъ. Если командированные топографы изъ одного мѣста въ другое, или переводимые изъ одной роты въ другую, слѣдуютъ вмѣстѣ, то подъ каждаго дается лошадь, подъ инструменты же для каждаго, ихъ имѣющаго, прибавляется еще одна.

1834 Апр. 11 (6976); 1856 Дек. 25 (31313); 1858 Іюн. 10 (33283) §§ 19—21.

(NB. Примѣчаніе къ сей статьѣ, въ Продолженіи 1869 года, остается въ силѣ.)

501.—Дополненіе. Писаря, возвращающіеся, по закрытіи дополнительныхъ сборныхъ пунктовъ отпускныхъ нижнихъ чиновъ, въ свои управленія изъ означенныхъ пунктовъ, перевозятся тамъ, гдѣ нѣтъ желѣзныхъ дорогъ и

водяныхъ сообщеній, на обывательскихъ подводахъ, за контрмарки, считая по одной одноконной подводѣ на каждыхъ двухъ писарей.

1870 Сент. 22, собр. узак., № 792, пол., § 41.

502 — *Отмѣнена.* — [1868 Дек. 7, собр. узак. 1869 г., № 318, пол., ст. 51, 52.]

503 и примѣч.—*Отмѣнены.*—[1868 Дек. 7, собр. узак. 1869 г., № 318, Выс. пов., ст. 2; пол., ст. 48.]

504.—При слѣдованіи кавалерійскихъ и артиллерійскихъ ремонтовъ изъ депо въ войска, назначаются, для провода лошадей, отъ земства обывательскія одноконныя подводы, при подводчикахъ, съ уплатою, установленнымъ порядкомъ, контрмарками: для гвардейскихъ ремонтовъ—одна подвода на каждыя двѣ лошади, а для армейскихъ ремонтовъ—одна подвода на каждыя три лошади. Затѣмъ, особыхъ подводъ подъ свозъ фуража не назначается, и таковой везется на тѣхъ подводахъ, при конхъ ведутся лошади. Для провода же лошадей изъ мѣстъ покупки въ ремонтныя депо, Ремонтерамъ выдаются, на расходы по найму подводъ, деньги изъ суммъ Военнаго Министерства, и обывательскія подводы не наряжаются.

1817 Іюн. 14 (26928) §§ 3, 4; 1842 Сент. 9 (16024); 1844 Окт. 31 (18380); 1852 Март. 3 (26033) § 99; Авг. 8 (26508) § 1; Дек. 17 (26869); 1868 Іюл. 8, собр. узак., № 667, ст. 3; Дек. 7, собр. узак. 1869 г., № 318, Выс. пов., ст. 2; пол., ст. 36, 51.

504, примѣч. 1 (по Своду) и 2 (по Прод. 1869 г.)—*Замѣнены правилами, изложенными выше, въ статьѣ 504.*—[1868 Дек. 7, собр. узак. 1869 г., № 318, Выс. пов., ст. 2; пол., ст. 36, 51.]

504.—Примѣчаніе 3. Обывательскія подводы съ подводчиками даются при проводѣ лошадей государственныхъ конскихъ заведеній, подъ присмотромъ коннозаводскихъ нижнихъ чиновъ или служителей, по одной одноконной подводѣ на каждыхъ двухъ лошадей. Прогоны за подводы, по три копѣйки съ версты, уплачиваются обывателямъ на мѣстѣ нижними чинами или служителями, изъ суммъ, отпускаемыхъ имъ на этотъ предметъ изъ коннозаводскаго вѣдомства. Особыхъ подводъ для коннозаводскихъ нижнихъ чиновъ или служителей, провожающихъ лошадей, не полагается.

1869 Мая 19, собр. узак., № 405, I, ст. 2.

505.—Для препровожденія въ части войскъ принятыхъ ремонтовъ, высылаются въ мѣста пріема, по распоряженію Начальниковъ дивизій, офицеры съ необходимымъ числомъ нижнихъ чиновъ. Лошади принятыя, съ пунктовъ сдачи до мѣста расположенія частей, ведутся въ поводу, если разстояніе не болѣе трехъ переходовъ, а при бо̀льшихъ разстояніяхъ отправляются при обывательскихъ одноконныхъ подводахъ, за контрмарки, съ назначеніемъ подводъ въ томъ же размѣрѣ, какой опредѣленъ въ статьѣ 504 (по сему Прод.).

1817 Іюн. 14 (26928) § 5; 1868 Дек. 7, собр. узак. 1869 г., № 318, пол., ст. 52.

506 до **508** — *Отмѣнены.* — [1868 Дек. 7, собр. узак. 1869 г., № 318, пол., ст. 51, 52.]

509. — Ремонтныя лошади кавалерія и артиллеріи, при слѣдованіи по шоссе, не подлежатъ шоссейному сбору.

1868 Дек. 7, собр. узак. 1869 г., № 218, Выс. пов., ст. 3; пол., ст. 49.

510.—Примѣчаніе 2. Въ замѣнъ упомянутаго въ примѣчаніи 1 (по Прод. 1868 г.) къ сей (510) статьѣ Положенія объ охраненіи воинской дисциплины по военному вѣдомству, 6 Іюля 1863 года (Полн. Собр. Зак., № 39830), изданъ Дисциплинарный Уставъ 7 Іюля 1869 года. Въ семъ Уставѣ, дѣйствіе котораго распространяется также на казачьи войска, опредѣляется, между прочимъ, порядокъ наложенія наказаній за маловажные проступки военныхъ чиновъ, подлежащіе взысканію по правиламъ военной дисциплины, и опредѣленія денежнаго вознагражденія въ тѣхъ случаяхъ, когда послѣдствіемъ такихъ проступковъ будетъ личная обида или частный ущербъ.—Сіе примѣчаніе относится также къ статьямъ 517 (по Прод. 1869 г.) и 518 (по Прод. 1869 г.).

1869 Іюл. 7, собр. узак., № 608; 1870 Ноябр. 23, собр. узак., № 960.

516 (по Прод. 1869 г.). — Дополненіе. Лица, подлежащія дѣйствію военно-морскихъ уголовныхъ законовъ, за совершеніе проступковъ, означенныхъ въ статьяхъ 516 (по Прод. 1869 г.) и 517 (по Прод. 1869 г.), подвергаются наказаніямъ, опредѣленнымъ въ Военно-Морскомъ Уставѣ о Наказаніяхъ.—Сіе дополненіе относится также къ статьѣ 517 (по Прод. 1869 г.).

1870 Апр. 13, собр. узак., № 548, уст., ст. 196; прил. къ ст. 6, прим. V.

517.—*См. выше, ст. 510 (примѣч. 2) и 516 (дополн.).*

518.—*См. выше, ст. 510 (примѣч. 2).*

518 (по Прод. 1869 г.).—Дополненіе. Лица, подлежащія дѣйствію военно-морскихъ уголовныхъ законовъ, виновныя въ преступленіи или проступкѣ, причинившемъ кому либо вредъ или убытки, сверхъ наказанія, къ которому присуждаются, обязаны вознаградить понесшаго вредъ или убытокъ, по правиламъ, опредѣленнымъ въ Военно-Морскомъ Уставѣ о Наказаніяхъ.

1870 Апр. 13, собр. узак., № 548, уст., ст. 69—74.

522.—*См. выше, ст. 74 (п. 4, а, примѣч.).*

526.—Примѣчаніе 2. Тамъ, гдѣ введено въ дѣйствіе Городовое Положеніе $^{16}/_{20}$ Іюня 1870 года (Общ. Учр. Губ., Особ. Прил., по сему Прод.), назначеніе и установленіе размѣра платы за проходъ и проѣздъ по сооруженіямъ, воздвигнутымъ на городской счетъ, для сообщенія внутри города, зависитъ отъ Городской Думы, опредѣленія которой по симъ предметамъ приводятся въ дѣйствіе не иначе, какъ съ утвержденія Министра Внутреннихъ Дѣлъ.

1870 Іюн. $^{16}/_{20}$, собр. узак., № 597, ук. Сен.; пол., ст. 119, 123.

527.—*См. выше, ст. 12 (§ IV, п. а, примѣч. 6).*

529. — Дополненіе 2. Казакамъ Сибирскаго казачьяго войска и ихъ семействамъ изъ числа расположенныхъ по Бійской линіи, переселяющимся въ Зайсанскій край, для водворенія въ учреждаемыхъ въ немъ двухъ поселеніяхъ

на рѣкѣ Джемини и въ долинѣ Верхней Бухтармы, предоставляется, во время путеслѣдованія, безплатный, отъ земства, отводъ квартиръ и пастбищныхъ мѣстъ.

1870 Окт. 19, собр. узак., № 850, ст. 5, п. 6.

536, примѣч. 1.—*См. выше, ст. 51 (примѣч. 4).*

539.—Примѣчаніе 2. Семипалатинскій Городовой Судъ упраздненъ.

1867 Окт. 30 (45111) ст. 1.

539.—Примѣчаніе 3. Тамъ, гдѣ введено въ дѣйствіе Городовое Положеніе $^{16}/_{28}$ Іюня 1870 года (Общ. Учр. Губ., Особ. Прил., по сему Прод.), обязанности, отнесенныя въ примѣчаніи 1 (по Прод. 1868 г.) къ сей (539) статьѣ къ вѣдомству Городскихъ Думъ и Городовыхъ Хозяйственныхъ Управленій, не лежатъ на учрежденіяхъ городскаго общественнаго управленія, образованныхъ на основаніи означеннаго Положенія.

1870 Іюн. $^{16}/_{28}$, собр. узак., № 597, ук. Сен.; пол., ст. 15, 54, 55, 70; прил. къ ст. 2.

545.—*См. выше, ст. 56 (примѣч. 8).*

555, примѣч.—*См. выше, ст. 13 (§ IV, п. а, примѣч. 4).*

562 (по Прод. 1869 г.).—Примѣчаніе. Тамъ, гдѣ введено въ дѣйствіе Городовое Положеніе $^{16}/_{28}$ Іюня 1870 года (Общ. Учр. Губ., Особ. Прил., по сему Прод.), непосредственное завѣдываніе дѣлами городскаго хозяйства и общественнаго управленія возлагается на Городскую Управу; разрѣшеніе же предположеній объ обязательствахъ отъ имени города предоставляется Городской Думѣ, опредѣленія которой о поручительствахъ или гарантіяхъ отъ имени города представляются на утвержденіе Министра Внутреннихъ Дѣлъ, въ тѣхъ случаяхъ, когда сумма лежащихъ на городѣ обязательствъ превышаетъ или, вслѣдствіе предположеннаго новаго обязательства, должна превысить, въ общей совокупности, сумму городскихъ доходовъ за два послѣдніе года.

1870 Іюн. $^{16}/_{28}$, собр. узак., № 597, ук. Сен.; пол., ст. 54, 55, п. 6; 72, 117, 124.

570.—*См. выше, ст. 51 (примѣч. 4).*

573, примѣч. (по Прод. 1868 г.) — *Отмѣнено.* — [1869 Іюн. 3, собр. узак., № 513, мн. Гос. Сов., ст. 5; пол., ст. 1.]

574. — Дополненіе 3. Казакамъ Сибирскаго казачьяго войска и ихъ семействамъ изъ числа расположенныхъ по Бійской линіи, переселяющимся въ Зайсанскій край, для водворенія въ учреждаемыхъ въ немъ двухъ поселеніяхъ на рѣкѣ Джемини и въ долинѣ Верхней Бухтармы, предоставляется, во время путеслѣдованія, безплатный, отъ земства, нарядъ подводъ подъ заболѣвающихъ.

1870 Окт. 19, собр. узак., № 850, ст. 5, п. 6.

574, п. 5.— *См. выше, ст. 12 (§ IV, п. а, примѣч. 6).*

575, § 1, п. 6—*Отмѣнено.*—[1861 Март. 8 (36717); 1862 Дек. 17 (39043) II.]

582.—Примѣчаніе 2. Военные поселяне на Кавказѣ переданы въ вѣдѣніе мѣстнаго Управленія Государственными Имуществами.

1857 Іюл. 15 (32963); 1867 Дек. 9 (45259) ст. III, IV.

583.—Дополненіе 2. Учреждаемымъ въ Кубанской и Терской областяхъ городамъ Майкопу, Баталпашинску и Грозному предоставляются, на пятнадцать лѣтъ (съ 30 Декабря 1869 года), права и льготы, коими пользуются города Новороссійскъ и Анапа (ст. 583, дополн. 1, по Прод. 1868 г.).

1869 Дек. 30, собр. узак. 1870 г., № 121, ук. Сен., ст. I, п. 4.

583.—Дополненіе 3. Въ станицахъ бывшаго Шапсугскаго пѣшаго береговаго баталіона Кубанскаго казачьяго войска Геленджикской, Адербіевской, Шапсугской, Береговой, Вуланской, Джубской, Дефенской, Новомихайловской, Ольгинской, Небугской, Вельяминовской и Георгіевской, переданныхъ въ гражданское вѣдомство съ причисленіемъ къ Черноморскому округу, а также въ Кабардинскомъ и Армянскомъ поселкахъ, причисленныхъ также къ сему округу, домы жителей освобождаются отъ натуральнаго воинскаго постоя въ теченіе пятнадцати лѣтъ съ 10 Марта 1866 года. Изъ сего изъемлются лишь тѣ случаи, когда нижніе воинскіе чины будутъ, по требованію обстоятельствъ, находиться въ станицахъ или поселкахъ собственно для надобности сихъ поселеній. Въ этихъ случаяхъ, жители не освобождаются отъ отправленія, на общихъ основаніяхъ, постойной повинности. Остальныя натуральныя и денежныя земскія повинности отбываются населеніемъ сихъ станицъ и поселковъ на общемъ законномъ основаніи. По истеченіи означеннаго льготнаго срока (10 Марта 1881 года), жители станицъ и поселковъ подчиняются дѣйствію общихъ законовъ.

1870 Окт. 18, собр. узак., № 861, пол., § 3; прим.

595.—*См. выше, ст. 34 (примѣч. 3) и 95 (примѣч.).*

596.—*См. выше, ст. 15 (примѣч. 2).*

596.—Дополненіе. Полицейскимъ чиновникамъ пограничныхъ мѣстечекъ Ковенской губерніи отводятся, въ мѣстахъ ихъ пребыванія, квартиры въ обывательскихъ домахъ, а въ случаѣ, если бы, по мѣстнымъ обстоятельствамъ, сіе оказалось неудобнымъ, нанимаются для нихъ соотвѣтствующія помѣщенія, по сравненію съ Становыми Приставами, съ отнесеніемъ требующагося на это расхода на счетъ губернскаго земскаго сбора, согласно пункту г параграфа III статьи 13 (по сему Прод.).

1870 Февр. 9, собр. узак., № 192.

597.—*См. выше, ст. 15 (примѣч. 2).*

606.—*См. выше, ст. 54 (примѣч. 5).*

606, примѣч. 1 (по Прод. 1863 г.)—*Отмѣнено.*—[1869 Март. 10, собр. узак., № 184, ст. 19; Дек. 23, собр. узак. 1870 г., № 52, мн. Гос. Сов., ст. 1, 2, 6; росп., прим. 4.]

606, примѣч. 2 (по Прод. 1863 г.)—*Отмѣнено.*—[1864 Іюн. 1 (40957); 1866 Іюн. 27 (43438) ст. 1.]

609.—*См. выше, ст. 74 (п. 4, а, примѣч.).*

611.—*См. выше, ст. 14 (§ I, примѣч. 3).*

611, дополн. 2.—*См выше, ст. 74 (п. 4, а, примѣч.).*

611, дополн. 2 (по Прод. 1869 г.).—Примѣчаніе. Окружныя Сыскныя Начальства войска Донскаго переименованы въ Окружныя Полицейскія Управленія, а званіе Сыскнаго Начальника переименовано въ званіе Окружнаго Начальника. — Сіе примѣчаніе относится также къ статьямъ 619, 661, 663, 664 (по Прод. 1863 г.), 665, 668, 675, 677, 679, 680 и 682.

1869 Апр. 21, собр. узак., № 345, ст. 1.

611.—Дополненіе 3. Всѣ расходы на содержаніе въ области войска Донскаго мировыхъ судебныхъ установленій и мѣстъ заключенія для подвергаемыхъ аресту по приговорамъ Мировыхъ Судей относятся на суммы общаго земскаго сбора по войску Донскому. Въ пособіе сему сбору на содержаніе означенныхъ мѣстъ заключенія обращаются всѣ штрафы, налагаемые мировыми судебными установленіями, на основаніи статьи 27 Устава о Наказаніяхъ, налагаемыхъ Мировыми Судьями, статей 69, 83, 114, 135, 141 и примѣчанія къ статьѣ 199 Устава Уголовнаго Судопроизводства, а также на основаніи статьи 91 Устава Гражданскаго Судопроизводства и статьи 67 Учрежденія Судебныхъ Установленій (а). Размѣръ содержанія Мировымъ Судьямъ и чинамъ Канцелярій Мировыхъ Съѣздовъ и состоящимъ при нихъ Судебнымъ Приставамъ, а также суммы на канцелярскіе расходы Съѣздовъ опредѣляются особымъ росписаніемъ. Сумма на наемъ помѣщенія для Мировыхъ Съѣздовъ, въ случаѣ невозможности помѣстить ихъ въ войсковыхъ зданіяхъ, назначается по усмотрѣнію Комитета Земскихъ Повинностей (б).

(а) 1870 Мая $^{16}/_{28}$, собр. узак., № 463, прав., ст. 16; прим.; Мая 21, собр. узак., № 489, ст. 1.—(б) 1870 Мая $^{16}/_{28}$, собр. узак., № 463, прав., ст. 12; росп. мир. устан.

612.—Дополненіе 1. Для ежедневныхъ объѣздовъ по линіямъ Новочеркасскаго водопровода и для посылокъ, состоятъ по Управленію сего водопровода казаки, назначенные, по распоряженію мѣстнаго войсковаго начальства, изъ внутреннослужащихъ по войску.

1867 Сент. 9 (41935) пол., § 13, прим.; шт., п. б.

612. — Дополненіе 2. Штатнымъ оспопрививателямъ въ войскѣ Донскомъ, при ежемѣсячныхъ объѣздахъ состоящихъ въ ихъ вѣдѣніи населенныхъ мѣстностей, даются подводы и отводятся квартиры.—Сіе дополненіе относится также къ статьѣ 682.

1869 Янв. 28, собр. узак., № 214, прав., ст. 17.

612.—Дополненіе 3. Къ станичнымъ повинностямъ въ войскѣ Донскомъ принадлежатъ назначеніе и содержаніе сторожей при приходскихъ училищахъ,

изъ казаковъ, отбывающихъ сидѣночныя повинности или церковный караулъ.—Сіе дополненіе относится также къ статьямъ 616 и 625.

1869 Сент. 9 (36135) шт., прим. 4; 1869 Март. 1, собр. узак., № 229.

614.—Примѣчаніе. Въ казачьихъ войскахъ, за исключеніемъ Уральскаго, лица не войсковаго сословія, проживающія въ селеніяхъ станичныхъ обществъ и имѣющія тамъ дома или другую недвижимость, обязаны нести въ тѣхъ казачьихъ станицахъ, гдѣ проживаютъ, общія земскія повинности, съ постоянною осѣдлостію сопряженныя, какъ то: постойную, подводную, а также по исправному содержанію дорогъ, мостовъ и переправъ.—Сіе примѣчаніе относится также къ статьямъ 694 (примѣч. 1, по Прод. 1863 г.), 703,705,706 (по Прод. 1863 г.), 709 (прил., ст. 1, по Прод. 1863 г.), 710 и 711.

1870 Мая $^{24}/_{26}$, собр. узак., № 571, мн. Гос. Сов., ст. V, п. 2.

616.—*См. выше, ст. 612 (дополн. 5).*

617.—Отъ исполненія общихъ по войску Донскому и станичныхъ повинностей освобождаются штабъ и оберъ-офицеры, а также ихъ дѣти. Всѣ назначенныя по выбору должностныя лица станичнаго и поселковаго общественныхъ управленій увольняются, на время службы, лично отъ всякихъ натуральныхъ повинностей.

1835 Мая 26 (2462), § 21; 1870 Мая $^{24}/_{26}$, собр. узак., № 571, пол., ст. 85.

(NB. Примѣчаніе 1 къ сей статьѣ, въ Сводѣ, остается въ силѣ.)

617.—Примѣчаніе 2. Земельные участки, предоставленные въ потомственную собственность генераламъ, штабъ и оберъ-офицерамъ и класснымъ чиновникамъ Донскаго, Кубанскаго и Терскаго казачьихъ войскъ, а также семействамъ означенныхъ лицъ, на основаніи Положенія 23 Апрѣля 1870 года объ обезпеченіи генераловъ, штабъ и оберъ-офицеровъ этихъ войскъ, подчиняются, относительно денежныхъ земскихъ повинностей, общимъ правиламъ, для частныхъ потомственныхъ владѣній установленнымъ.—Сіе примѣчаніе относится также къ статьямъ 631,648,649 и 673.

1870 Апр. 23, собр. узак., № 465, пол., ст. 1,8; собр. узак., № 710, ст. 12.

617.—Примѣчаніе 3. Квартирной въ городѣ Новочеркасскѣ повинности подлежатъ, въ числѣ прочихъ домохозяевъ, также и лица, поименованныя въ статьяхъ 617 и 618, за исключеніемъ тѣхъ изъ нихъ, которыя, имѣя право на отводъ имъ квартиръ, будутъ сами жить въ своихъ домахъ, что и зачитается тѣмъ домамъ въ постой.—Сіе примѣчаніе относится также къ статьѣ 618.

1870 Іюн. 14, собр. узак., № 557.

617.—Примѣчаніе 4. Постановленное въ сей (617) статьѣ (по сему Прод.) правило о личной, на время службы, свободѣ назначенныхъ по выбору должностныхъ лицъ станичнаго и поселковаго общественныхъ управленій въ войскѣ Донскомъ отъ всѣхъ натуральныхъ повинностей распространяется также на остальныя казачьи войска, за исключеніемъ одного Уральскаго войска.—Сіе примѣчаніе относится также къ статьямъ 694 (примѣч. 1, по Прод. 1863 г.), 703,705,706 (по Прод. 1863 г.), 709 и прил. (ст. 5, по Прод. 1863 г.), 710 и 711.

1870 Мая $^{19}/_{22}$, собр. узак., № 571, мн. Гос. Сов., ст. II; пол., ст. 86.

618.—*См. выше, ст. 617 (примѣч. 3).*

618.—Дополненіе 2. Станичные и улусные оспопрививатели въ войскѣ Донскомъ освобождаются лично отъ всѣхъ общественныхъ повинностей.—Сіе дополненіе относится также къ статьямъ 683 и 685.

1869 Янв. 28, собр. узак., № 214, прав., ст. 10.

619.—*См. выше, ст. 611 (дополн. 2, примѣч.).*

620.—Примѣчаніе. Во всѣхъ казачьихъ войскахъ, за исключеніемъ Уральскаго, наблюденіе за исправнымъ содержаніемъ, въ предѣлахъ общаго станичнаго надѣла и въ поселковомъ участкѣ, дорогъ, мостовъ, гатей и перевозовъ лежитъ на обязанности Станичнаго и Поселковаго Атамановъ, по принадлежности.—Сіе примѣчаніе относится также къ статьѣ 621.

1870 Мая 12/25, собр. узак., № 571, мн. Гос. Сов., ст. II; пол., ст. 13, п. г.; 60, п. г.

621.—*См. выше, ст. 620 (примѣч.).*

621.—Примѣчаніе. Во всѣхъ казачьихъ войскахъ, за исключеніемъ Уральскаго, разверстка внутри станичнаго и поселковаго обществъ всѣхъ земскихъ и станичныхъ повинностей, назначеніе сборовъ на станичные и поселковые расходы, а также принятіе мѣръ къ предупрежденію и взысканію недоимокъ, подлежатъ вѣдѣнію Станичнаго и Поселковаго Сходовъ, по принадлежности; наблюденіе же за исправнымъ отправленіемъ обществами всякаго рода земскихъ повинностей лежитъ, въ предѣлахъ вѣдомства станичнаго управленія, на обязанности Станичнаго Атамана.—Сіе примѣчаніе относится также къ статьямъ 622 и 625—629.

1870 Мая 18/25, собр. узак., № 571, мн. Гос. Сов., ст. II; пол., ст. 7, п. и, к, л; 13, п. е; 57, п. г, е.

622.—*См. выше, ст. 621 (примѣч.).*

625.—*См. выше, ст. 612 (дополн. 3) и 621 (примѣч.).*

626 до **629.**—*См. выше, ст. 621 (примѣч.).*

631.—*См. выше, ст. 617 (примѣч. 2).*

633.—Примѣчаніе. Войсковое Правленіе войска Донскаго переименовано въ Областное Правленіе войска Донскаго.—Сіе примѣчаніе относится также къ статьямъ 635,636,638—641,646,649,651,652,655,665,669 и 674.

1870 Мая 21, собр. узак., № 489, ст. 2.

634.—*См. выше, ст. 71 (п. 1, а, примѣч.).*

635. **636.**—*См. выше, ст. 635 (примѣч.).*

637, дополн.—*См. выше, ст. 74 (п. 4, а, примѣч.).*

638 до **640.** *См. выше, ст. 633 (примѣч.).*

640.—Примѣчаніе. Войсковой Депутатъ области (бывшей земли) войска Донскаго именованъ Донскимъ Предводителемъ Дворянства, а Окружные Депутаты означенной области именованы Окружными (по принадлежности) Предводителями Дворянства.—Сіе примѣчаніе относится также къ статьямъ 649,651,668 (п. 3) и 674.

1869 Окт. 27, собр. узак., № 783; 1870 Мая 21, собр. узак., № 480, ст. 1.

641.—*См. выше, ст. 633 (примѣч.).*

642 (по Прод. 1868 г.).—Примѣчаніе 3. Во всѣхъ казачьихъ войскахъ, за исключеніемъ Уральскаго, упомянутыя въ сей (642) статьѣ (по Прод. 1868 г.) Станичные и Частные Сборы замѣнены Станичными и Поселковыми Сходами.

1870 Мая $^{23}/_{31}$, собр. узак., № 571, ин. Гос. Сов., ст. II; пол., ст. 2, 54.

646.—*См. выше, ст. 633 (примѣч.).*

648.—*См. выше, ст. 647 (примѣч. 2).*

649.—*См. выше, ст. 647 (примѣч. 2), 633 (примѣч.) и 640 (примѣч.).*

651.—*См. выше, ст. 633 (примѣч.) и 640 (примѣч.).*

652.—*См. выше, ст. 633 (примѣч.).*

655.—*См. выше, ст. 633 (примѣч.).*

658.—*См. выше, ст. 74 (п. 4, а, примѣч.).*

658.—Примѣчаніе. До времени устройства потребныхъ для Новочеркасскаго Урядничьяго Училища помѣщеній, обучающіеся въ Училищѣ урядники помѣщаются въ городѣ, на квартирахъ по отводу или, если пожелаютъ, по найму на собственный счетъ; зданіе же для классныхъ занятій, библіотеки, канцеляріи и прочихъ необходимыхъ помѣщеній отводится отъ войска, съ отопленіемъ, освѣщеніемъ и необходимою мебелью.

1869 Мая 6, собр. узак., № 478, Выс. пов., ст. 2.

661.—*См. выше, ст. 611 (дополн. 2, примѣч.).*

663. **664.** *См. выше, ст. 611 (дополн. 2, примѣч.).*

665.—*См. выше, ст. 611 (дополн. 2, примѣч.) и 633 (примѣч.).*

668.—*См. выше, ст. 611 (дополн. 2, примѣч.).*

668, п. 3.—*См. выше, ст. 640 (примѣч.).*

669.—*См. выше, ст. 633 (примѣч.).*

673.—*См. выше, ст. 617 (примѣч. 2).*

674.—*См. выше, ст. 633 (примѣч.) и 640 (примѣч.).*

675.—*См. выше, ст. 611 (дополн. 2, примѣч.).*

677.—*См. выше, ст. 611 (дополн. 2, примѣч.).*

679.
680. } *См. выше, ст. 611 (дополн. 2, примѣч.).*

682.—*См. выше, ст. 611 (дополн. 2, примѣч.) и 612 (дополн. 2).*

683.—*См. выше, ст. 618 (дополн. 2).*

685.—*См. выше, ст. 618 (дополн. 2).*

690.—Примѣчаніе. Войсковое Правленіе Кубанскаго казачьяго войска, за исключеніемъ Хозяйственной Экспедиціи и Казначейства (соединенныхъ въ Войсковое Хозяйственное Правленіе), упразднено; управленіе же Кубанскою областію образовано на основаніи Общаго Губернскаго Учрежденія (Т. II, Ч. 1), съ нѣкоторыми изъятіями, причемъ въ Областномъ Правленіи, сверхъ общихъ по губернскому учрежденію обязанностей, сосредоточено, до введенія въ означенной области земскихъ учрежденій, все дѣлопроизводство по земскимъ повинностямъ.—Сіе примѣчаніе относится также къ статьямъ 692 и 695.

1869 Дек. 30, собр. узак. 1870 г., № 121, мн. Гос. Сов., ст. III, п. 6; ук. Сен., ст. II, п. 4; 1870 Апр. 1, собр. узак., № 730, Выс. пов., ст. 9.

691.—На содержаніе почтовыхъ станцій по всему Кубанскому казачьему войску допускаются къ торгамъ какъ войсковые жители, чиновники и казаки, такъ и иногородные; вѣрное же исполненіе ими принятой обязанности обезпечивается узаконеннымъ залогомъ, причемъ, въ отношеніи казаковъ сего войска, изъявившихъ желаніе вступить въ подрядъ по содержанію почтовыхъ станцій, соблюдаются правила, изложенныя въ статьѣ 642 (по Прод. 1868 г.) и примѣчаніи 1 къ ней (по Прод. 1868 г.).

1842 Іюл. 1 (15809, § 468; 1867 Іюн. 5 (44657); 1869 Дек. 30, собр. узак. 1870 г., № 121, ук. Сен., ст. I.

692.—*См. выше, ст. 690 (примѣч.).*

693, примѣч. (по Прод. 1868 г.)—*Замѣнено правилами, изложенными выше, въ примѣчаніи 2 къ пункту і параграфа III статьи 13.*—[1869 Дек. 30, собр. узак. 1870 г., № 121, мн. Гос. Сов., ст. IV; росп., общ. прим. 1.]

694, примѣч. 1.—*См. выше, ст. 614 (примѣч.) и 617 (примѣч. 5).*

694.—Примѣчаніе 3. Чинамъ какъ кадроваго, такъ и перемѣняющагося состава Кубанскаго Казачьяго Учебнаго Дивизіона, предоставляются, по отправленію земскихъ повинностей, права, опредѣленныя въ статьѣ 618, во время льготы, непосредственно слѣдующей за выходомъ изъ Учебнаго Дивизіона. Затѣмъ чины сіи поступаютъ въ общую очередь.

1867 Мая 13 (41560) I, § 9.

694.—Примѣчаніе 4. Упомянутый въ примѣчаніи 2 (по Прод. 1863 г.) къ сей (694) статьѣ Городовой Судъ въ городѣ Темрюкѣ упраздненъ.

1869 Дек. 30, собр. узак. 1870 г., № 121, ин. Гос. Сов., ст. III, п. а.

694.—Примѣчаніе 5. Неслужилые казаки Кубанскаго казачьяго войска исполняютъ всѣ войсковыя земскія повинности, наравнѣ съ внутренно-служащими казаками. Мужескаго пола дѣти неслужилыхъ казаковъ, до призыва къ жребію, исполняютъ станичныя повинности на томъ же основаніи, какъ и казачьи малолѣтки. Отставные нижніе чины могутъ быть употребляемы только на общественную службу, по выборамъ обществъ.

1870 Авг. 1, собр. узак., № 730, Выс. пов., ст. 1; пол., ст. 88, 90.

695.—*См. выше, ст. 690 (примѣч.).*

696.—Примѣчаніе. Окружныя Дежурства Кубанскаго казачьяго войска и состоящія при нихъ Военно-Судныя Комиссіи упразднены.

1869 Дек. 30, собр. узак. 1870 г., № 121, ин. Гос. Сов., ст. III, п. б; 1870 Авг. 1, собр. узак., № 730, Выс. пов., ст. 1.

697.—Урядники и казаки бывшаго Новороссійскаго казачьяго войска (водвореннаго въ Бессарабской области) и потомство ихъ, по окончательномъ упраздненіи войска, облагаются податями и всѣми другими сборами и повинностями казенными, земскими и мірскими, на одинаковыхъ съ прочими поселянами (царанами) Бессарабской области основаніяхъ (Особ. Прил. къ Зак. Сост., II, Общ. Пол., ст. 1, примѣч. 2, прил., ст. 5, по Прод. 1869 г.). Лица не казачьяго званія, пріобрѣвшія усадебныя постройки въ станицѣ Николаевкѣ-Новороссійской, обязываются нести подати и повинности на общемъ основаніи.

1844 Дек. 18 (18526) §§ 224, 225; 1868 Дек. 3, собр. узак. 1869 г., № 42, пол., ст. 1, 8, 15.

698 и 699—*Замѣнены правилами, изложенными выше, въ статьѣ 697.*—[1868 Дек. 3, собр. узак. 1869 г., № 42, пол., ст. 1, 8, 15.]

700.—Урядники и казаки бывшаго Азовскаго казачьяго войска и потомство ихъ, по причисленіи къ сословію крестьянъ-собственниковъ, подчиняются всѣмъ казеннымъ и общественнымъ повинностямъ, на одинаковыхъ съ прочими крестьянами-собственниками основаніяхъ. Иногородныя лица, купившія у переселившихся на Кавказъ казаковъ означеннаго войска усадебныя постройки съ землею и правомъ на выгонъ, обязаны нести повинности на общемъ основаніи.

1849 Іюл. 30 (23428); 1851 Апр. 22 (25114); 1865 Окт. 11 (42546) пол., ст. 1, 8, 9; 1868 Дек. 3, собр. узак. 1869 г., № 42, пол., ст. 1, 8, 15.

700, примѣч. (по Прод. 1868 г.)—*Замѣнено правилами, изложенными выше, въ статьѣ 700.*—[1868 Дек. 3, собр. узак. 1869 г., № 42, пол., ст. 1, 8, 15.]

701, примѣч. (по Прод. 1868 г.)—*Замѣнено правилами, изложенными выше, въ примѣчаніи 2 къ пункту і параграфа III статьи 15.*—[1869 Апр. 29, собр. узак., № 437, мн. Гос. Сов., ст. I.]

703.—*См. выше, ст. 614 (примѣч.) и 617 (примѣч. 4).*

704, примѣч. 2 (по Прод. 1868 г.)—*Замѣнено правилами, изложенными выше, въ примѣчаніи 2 къ пункту і параграфа III статьи 15.*—[1869 Дек. 30, собр. узак. 1870 г., № 121, мн. Гос. Сов., ст. IV; росп., общ. прим. 1.]

705.—*См. выше, ст. 614 (примѣч.) и 617 (примѣч. 4).*

705.—Примѣчаніе. Неслужилые казаки Терскаго казачьяго войска исполняютъ всѣ войсковыя земскія повинности, наравнѣ съ внутренно-служащими казаками. Мужескаго пола дѣти неслужилыхъ казаковъ, до призыва къ жребію, исполняютъ станичныя повинности на томъ же основаніи, какъ и казачьи малолѣтки. Отставные нижніе чины могутъ быть употребляемы только на общественную службу, по выборамъ обществъ.

1870 Авг. 1, собр. узак., № 730, Выс. пов., ст. 1; пол., ст. 83, 86.

706.—*См. выше, ст. 614 (примѣч.) и 617 (примѣч. 4).*

706, примѣч. 2 (по Прод. 1868 г.).—Войсковые граждане Оренбургскаго казачьяго войска, освобожденные жеребьемъ лично отъ обязательной службы, отбываютъ войсковыя и станичныя денежныя и натуральныя повинности, въ томъ числѣ и подводную, наравнѣ съ войсковыми обывателями. Затѣмъ, въ отправленіи общихъ по губерніи земскихъ повинностей на предметы государственной и губернской потребности и на мировыя учрежденія, войсковые граждане участвуютъ по раскладкѣ Оренбургской губерніи, совмѣстно съ прочими поселянами. Повинности эти, по взысканіи станичнымъ начальствомъ, отсылаются, по принадлежности, установленнымъ порядкомъ. Дѣти войсковыхъ гражданъ, до участія въ жеребьи, исполняютъ опредѣленныя для казачьихъ малолѣтковъ станичныя повинности, наравнѣ съ тѣми малолѣтками, а послѣ жеребья, съ поступленіемъ въ разрядъ казаковъ или войсковыхъ гражданъ, подчиняются общимъ правиламъ. Малолѣтки, вынувшіе жребій служить, а также принятые въ казаки охотники и лица, записанныя безъ жеребья въ казаки, въ теченіе льготнаго отъ службы года, освобождаются отъ станичныхъ натуральныхъ повинностей. Служилые урядники и казаки, отчисленные, по желанію ихъ, въ отставку ранѣе опредѣленнаго пятнадцатилѣтняго срока, обязываются денежнымъ взносомъ по семи рублей въ годъ каждый, въ войсковыя суммы, на столько лѣтъ, сколько каждый урядникъ или казакъ не дослужитъ до назначеннаго для отставки срока, и, затѣмъ, всѣ

прочія войсковыя и станичныя повинности отправляютъ вмѣстѣ съ отставными казаками.—Сіе примѣчаніе относится также къ статьѣ 74 (п. 4, а).

1867 Іюл. 1 (44787) §§ 15, 16, 47, 50, 51, 54—57; 1870 Мая 12/24, собр. узак., № 571, мн. Гос. Сов., ст. V, п. 2.

706 (по Прод. 1863 г.).—Примѣчаніе 3. Въ Оренбургскомъ казачьемъ войскѣ, сѣнокосы для кордонной стражи, а также и для другихъ военныхъ надобностей по линіи, откуда выступаютъ въ степь отряды и прибываютъ обратно военные команды и транспорты, отводятся, при размежеваніи войсковыхъ земель, по мѣрѣ надобности и удобству, въ такомъ количествѣ, какое, по назначенію Командующаго Оренбургскимъ военнымъ округомъ, окажется необходимымъ, и въ общую нарѣзку станичныхъ земель не входятъ. Въ городахъ Орскѣ и Оренбургѣ, сверхъ сѣнокосовъ кордонной стражи, отводятся особые участки для казачьихъ командъ и транспортовъ, ежегодно назначаемыхъ въ Киргизскую степь. Размѣръ сихъ участковъ опредѣляется Генералъ-Губернаторомъ.

1867 Сент. 9 (44954) пол., § 10; прим.

707, примѣч. 2 (по Прод. 1868 г.)—*Замѣнено правилами, изложенными выше, въ примѣчаніи 2 къ пункту 1 параграфа III статьи 15.*—[1868 Окт. 21, собр. узак., № 859, ст. 1, 2, 5—7; собр. узак., № 877, ст. 1.]

708 (по Прод. 1868 г.).—Повинности Сибирскаго казачьяго войска суть: 1) содержаніе въ исправности дорогъ, мостовъ, гатей и перевозовъ на войсковыхъ земляхъ; 2) содержаніе земской гоньбы по войску, на тѣхъ же основаніяхъ, на коихъ она отбывается въ другихъ казачьихъ войскахъ, то есть натурою или наймомъ на счетъ денежнаго сбора, безъ всякаго пособія отъ казны или войска, а также содержаніе сей гоньбы, для надобностей войсковыхъ, въ лежащихъ по кордонной линіи городахъ Петропавловскѣ, Омскѣ, Павлодарѣ, Семипалатинскѣ и Усть-Каменогорскѣ; 3) всѣ мѣстныя обязанности при переходѣ воинскихъ командъ, ремонтовъ и казенныхъ транспортовъ чрезъ войсковыя земли, относительно временнаго ихъ квартированія, дачи подводъ и вообще доставленія средствъ къ удобнѣйшему слѣдованію, и 4) препровожденіе арестантовъ. Образъ отправленія сихъ повинностей опредѣляется общими положеніями о земскихъ повинностяхъ и правилами, установленными для войска Донскаго въ статьяхъ 610 и слѣдующихъ.

1846 Дек. 5 (20671) §§ 321, 322; 1855 Апр. 27 (29238); 1861 Март. 13 (36730) ст. 3, 22; 1865 Іюн. 20 (42229) ст. 1, 3, 10; 1870 Мая 12/24, собр. узак., № 571, мн. Гос. Сов., ст. V, п. 2.

(NB. Примѣчанія 2, въ Продолженіи 1863 года, 3, въ Продолженіи 1868 года, и 5, въ Продолженіи 1869 года, къ сей статьѣ остаются въ силѣ.)

708, примѣч. 1.—Подводы для земскихъ сообщеній по Сибирской кордонной линіи (ст. 708, п. 2, по сему Прод.), для надобностей Сибирскаго казачьяго войска, содержатся имъ по особымъ временнымъ правиламъ, причемъ въ отправленіи сей повинности участвуютъ также и лица невойсковаго сословія, проживающія въ селеніяхъ станичныхъ обществъ и имѣющія тамъ дома или другую недвижимость (ст. 614, примѣч., по сему Прод.).

1845 Янв. 18 (18641); 1849 Ноябр. 17 (23655); 1852 Мая 17, свѣд. Мин. Фин.; 1851 Март. 19 (28053); Мая 19 (28255); (28260); 1861 Март. 13 (36730) ст. 3, 22; 1865 Іюн. 20 (42229) ст. 1, 3, 10; 1870 Мая 12/24, собр. узак., № 571, мн. Гос. Сов., ст. V, п. 2.

708, примѣч. 2.—*См. выше, ст. 12 (§ IV, п. а, примѣч. 6).*

708, примѣч. 4 (по Прод. 1868 г.) — *Замѣнено правилами, изложенными выше, въ примѣчаніи 2 къ пункту 1 параграфа III статьи 13.*—[1868 Окт. 21, собр. узак., № 859, ст. 1, 3, 5—7; собр. узак., № 877, ст. 1.]

709.—*См. выше, ст. 617 (примѣч. 4).*

710.
711. } *См. выше, ст. 614 (примѣч.) и 617 (примѣч. 4).*

716.
717. } *См. выше, ст. 13 (§ IV, п. а, примѣч. 4).*

722.—*См. выше, ст. 13 (§ IV, п. а, примѣч. 4).*

724, п. 1.—Дополненіе. Изъ Калмыцкаго общественнаго капитала отпускается въ распоряженіе Астраханскаго Губернскаго Прокурора ежегодно по сто рублей, на усиленіе его Канцеляріи, и по пятисотъ рублей для распредѣленія между Уѣздными Стряпчими, на коихъ возложены обязанности, означенныя въ примѣчаніи къ пункту 6 статьи 631 Учрежденія Управленія Инородцевъ (по сему Прод.).

1870 Янв. 12, собр. узак., № 105, ст. II.

724, п. 4.—*См. выше, ст. 13 (§ IV, п. а, примѣч. 4).*

Прил. къ ст. 13 (§ III, примѣч.): *отдѣлъ I.—См. выше, ст. 28 (примѣч. 2).*

Прил. къ ст. 13 (§ III, примѣч.): *отдѣлъ I, статья 8 и примѣч. 2 (по Прод. 1869 г.)—Отмѣнены.*—[1869 Апр. 8, собр. узак., № 295, мн. Гос. Сов., ст. I, п. 3.]

Прил. къ ст. 13 (§ III, примѣч.): *отдѣлъ II, статья 2—Отмѣнена.*—[1864 Окт. 29 (41394) ст. I, II; 1865 Іюн. 8 (42180) ук. Сен., ст. 1; шт., прим. 1.]

Прил. къ ст. 13 (§ III, примѣч.): *отдѣлъ II, статья 3—Отмѣнена*—[1861 Іюл. 4 (37197) ук. Сен., ст. 2; 1862 Окт. 16 (38797) пол., § 1.]

Прил. къ ст. 13 (§ III, примѣч.): *отдѣлъ II, статья 6.*—Изъ общей суммы, назначенной на содержаніе Виленской, Кіевской, Одесской и Казанской конныхъ жандармскихъ командъ, нѣкоторая часть, опредѣленная штатомъ означенныхъ командъ, относится на счетъ городскихъ доходовъ и земскихъ сборовъ.

1854 Март. 10 (28002); Іюл. 7 (28405); 1867 Сент. 9 (44956) шт. кон. жанд. ком., прим. 5.

Прил. къ ст. 13 (§ V, п. а): *примѣчаніе 1.—См. выше, ст. 12 (§ IV, п. а, примѣч. 7).*

Прил. къ ст. 13 (§ V, п. а, по Прод. 1863 г.).—Примѣчаніе 4. Окружныя Управленія жандармскихъ округовъ перваго (С.-Петербургскаго), втораго (Московскаго), четвертаго (Виленскаго), пятаго (Одесскаго), седьмаго (Казанскаго) и Кавказскаго упразднены, а восьмой округъ Корпуса Жандармовъ наименованъ Сибирскимъ, съ назначеніемъ мѣстопребыванія его Управленія въ городѣ Омскѣ.

1867 Сент. 9 (44956) Выс. пов., ст. 1, 3; пол., § 3; 1870 Авг. 1, собр. узак., № 739, ст. 1.

Прил. къ ст. 13 (§ V, п. а, по Прод. 1863 г.). — Дополненіе. Въ областяхъ Сыръ-Дарьинской и Семирѣченской Туркестанскаго военнаго округа учреждены губернскіе баталіоны, уѣздныя и мѣстныя команды, по общему о нихъ Положенію (6 Авг. 1864 г., Полн. Собр. Зак., № 41166, II), а именно: 1) въ Сыръ-Дарьинской области — Ташкентскій губернскій баталіонъ, уѣздныя команды Казалинская, Перовская, Чемкентская, Ауліэатская, Ходжентская и мѣстныя команды Туркестанская и Чиназская; 2) въ Семирѣченской области — Вѣрненскій губернскій баталіонъ и уѣздныя команды Токмакская, Копальская и Сергіопольская.

1869 Февр. 9, собр. узак., № 368, Выс. пов., ст. 1; росп.

Прил. къ ст. 13 (§ V, п. а): *пунктъ 9, примѣч. (по Прод. 1868 г.)— Отмѣнено.*—[1867 Ноябр. 16 (45167) ст. 1.]

Прил. къ ст. 13 (§ V, п. а): *пунктъ 27 (по Прод. 1863 г.).* — Дополненіе. Въ городѣ Оренбургѣ сформированы Оренбургскіе линейные баталіоны №№ 1 и 2 (а). Въ укрѣпленіяхъ Уильскомъ (Уральской области) и Акъ-Тюбинскомъ (Тургайской области) сформированы мѣстныя команды (б).

(а) 1869 Мая 6, собр. узак., № 401, ст. 2; Іюл. 15, собр. узак., № 628, ст. 1, 2.—(б) 1869 Дек. 27, собр. узак. 1870 г., № 160, Выс. пов., ст. 2; шт., прим. 3.

Прил. къ ст. 13 (§ V, п. а): *пунктъ 28 (по Прод. 1863 г.).* — Примѣчаніе 2. Кронштадтская конная жандармская команда упразднена, и, въ замѣнъ ея, сформирована въ городѣ Кронштадтѣ команда дополнительнаго штата Губернскаго Жандармскаго Управленія.

1869 Іюл. 16, собр. узак., № 643; 1870 Авг. 28, собр. узак., № 741.

Прил. къ ст. 13 (§ V, п. а): *пунктъ 44 (по Прод. 1863 г.).* — Примѣчаніе. Въ городѣ Одессѣ, квартирное довольствіе и квартирныя деньги чинамъ Губернскаго Жандармскаго Управленія и жандармской команды производятся изъ городскихъ доходовъ, а чинамъ Одесской уѣздной команды—изъ государственнаго земскаго сбора.

1867 Іюн. 19 (44715) ст. 1, 2; Сент. 9 (44956) Выс. пов., ст. 3; пол., § 1; шт. губ. жанд. упр.

Прил. къ ст. 13 (§ V, п. а): *пунктъ 49 (по Прод. 1863 г.).* — Дополненіе. Въ Восточномъ Сибирскомъ военномъ округѣ, сверхъ десяти мѣстныхъ командъ, поименованныхъ въ примѣчаніи 1 (по Прод. 1868 г.) къ пункту 47 сего приложенія (по Прод. 1863 г.), сформированы еще восемь мѣстныхъ командъ въ слѣдующихъ пунктахъ: въ Енисейской губерніи—одна, на Троицкомъ солеваренномъ заводѣ; въ Иркутской губерніи—шесть, именно по одной въ городахъ Балаганскѣ и Верхоленскѣ, въ Братскомъ острогѣ и на заводахъ Александровскомъ винокуренномъ, Иркутскомъ и Усть-Кутскомъ солеварен-

ныхъ, и въ Якутской области—одна, въ городѣ Якутскѣ.—Сіе дополненіе относится также къ пунктамъ 50 и 51 приложенія къ статьѣ 13 (§ V, п. а, по Прод. 1863 г.).

1867 Авг. 18 (44916) пол., ст. 1; шт.

Прил. къ ст. 13 (§ V, п. а): *пункты 50 и 51.—См. выше, прил. къ ст. 13 (§ V, п. а): п. 49 (дополн.).*

Прил. къ ст. 15.—*См. выше, ст. 15 (примѣч. 5, 7 и 8).*

Прил. къ ст. 15: *статья 2, примѣч. 1. — См. выше, ст. 13 (§ IV, п. а, примѣч. 4).*

Прил. къ ст. 15: *статья 2, примѣч. 2 — Отмѣнено.* — [1866 Дек. 22 (44024) ст. 15, 16; 1869 Дек. 23, собр. узак. 1870 г., № 42, мн. Гос. Сов., ст. 2; собр. узак. 1870 г., № 52, мн. Гос. Сов., ст. 1, 2, 6; росп., прим. 4.]

Прил. къ ст. 15: *статья 2, примѣч. 3(по Прод. 1863 г.)— Отмѣнено.*— [1869 Март. 10, собр. узак., № 184, ст. 19; Дек. 23, собр. узак. 1870 г., № 52, мн. Гос. Сов., ст. 1, 2, 6; росп., прим. 4.]

Прил. къ ст. 15: *статья 2, примѣч. 4 (по Прод. 1868 г.).* — Штатное содержаніе Управленій Государственными Имуществами, учрежденныхъ въ замѣнъ упраздненныхъ Палатъ и Окружныхъ Управленій Государственныхъ Имуществъ (ст. 13, § IV, п. а, примѣч. 4, по сему Прод., и 41, примѣч. 2, по Прод. 1868 г.), производится изъ суммъ государственнаго казначейства.—Сіе примѣчаніе относится также къ статьямъ 5 (по Прод. 1863 г.), 9 и примѣч. приложенія къ статьѣ 15.

1866 Дек. 22 (44024) ст. 15, 16; 1869 Дек. 23, собр. узак. 1870 г., № 42, мн. Гос. Сов., ст. 2; собр. узак. 1870 г., № 52, мн. Гос. Сов., ст. 1, 2, 6; росп., прим. 4.

Прил. къ ст. 15: *статья 2 (по Прод. 1863 г.).*—Примѣчаніе 7. Въ губерніяхъ Архангельской, Астраханской, Виленской, Витебской, Вологодской, Волынской, Гродненской, Кіевской, Ковенской, Могилевской, Минской, Пермской, Подольской, Оренбургской и Уфимской, а также въ области Бессарабской, государственные крестьяне освобождены, съ 1 Января 1869 года, отъ взноса той части общественнаго сбора, которая обращалась на содержаніе врачебной части въ казенныхъ селеніяхъ. Съ того же времени прекращено взиманіе сей части общественнаго сбора и съ государственныхъ крестьянъ всѣхъ тѣхъ губерній, гдѣ введены земскія учрежденія и гдѣ устройство сельской врачебной части возложено на попеченіе сихъ учрежденій.

1868 Дек. 24, собр. узак. 1869 г., № 39. III.

Прил. къ ст. 15: *статья 2 (по Прод. 1863 г.).*—Примѣчаніе 8. Взиманіе съ бывшихъ государственныхъ крестьянъ установленнаго въ примѣчаніи 6 (по Прод. 1869 г.) къ сей (2) статьѣ (по Прод. 1863 г.) особаго частнаго земскаго сбора на содержаніе училищъ и школъ сихъ крестьянъ продолжено, въ указанномъ означеннымъ примѣчаніемъ размѣрѣ, на 1870 годъ, по губерніямъ Архангельской, Астраханской, Виленской, Витебской, Вологодской, Гродненской, Минской, Могилевской, Волынской, Кіевской, Ковенской, Оренбургской, Пермской, Подольской и Уфимской.

1869 Дек. 19, собр. узак. 1870 г., № 62, ст. 1; 1870 Янв. 6, собр. узак., № 103.

Прил. къ ст. 15: *статья 5.—См. выше, ст. 15 (§ IV, п. а, примѣч. 4) и прил. къ ст. 15 (ст. 2, примѣч. 4).*

Прил. къ ст. 15: *статья 9 и примѣч.—См. выше прил. къ ст. 15 (ст. 2, примѣч. 4).*

Прил. къ ст. 15: *статьи 13 и 14. — См. выше, ст. 15 (§ IV, п. а, примѣч. 4).*

Прил. къ ст. 15: *статья 15, примѣч. 2—Замѣнено правилами, указанными ниже, въ пунктѣ 2 статьи 18 приложенія къ статьѣ 55.*—[1867 Іюн. 25 (44745) пол., ст. 2, 7, 13, 19, 20, 22; Дек. 16 (45300) ст. I.]

Прил. къ ст. 18: *часть I, статьи 15 до 19. — См. выше, ст. 12 (§ IV, п. а, примѣч. 5).*

Прил. къ ст. 18: *часть I, статья 20. — См. выше, ст. 12 (§ IV, п. а, примѣч. 7).*

Прил. къ ст. 18: *часть I, статья 25 и прил.—См. выше, ст. 12 (§ IV, п. е, примѣч. 6).*

Прил. къ ст. 18: *часть I, статья 26. — См. выше, ст. 12 (§ IV, п. е, примѣч. 6).*

Прил. къ ст. 18: *часть I, статья 29 — Отмѣнена.* — [1861 Мая 18 (37020).]

Прил. къ ст. 18: *часть I, статья 35.—См. выше, ст. 571 (примѣч. 11).*

Прил. къ ст. 18: *часть III, статья 1. — См. выше, ст. 14 (§ I, примѣч. 3).*

Прил. къ ст. 18: *часть III, статья 8.—См. выше, ст. 14 (§ IV, дополн.).*

Прил. къ ст. 18: *часть III, статья 10 — Отмѣнена.* — [1868 Іюн. 24, собр. узак., № 487, ст. 1.]

Прил. къ ст. 35.—*См. выше, ст. 29 (дополн.).*

Прил. къ ст. 35: *статья 7.—См. выше, ст. 14 (§ I, примѣч. 3).*

Прил. къ ст. 35: *статья 8.—См. выше, ст. 42 (п. 2, примѣч.).*

Прил. къ ст. 53: *статья 4 и дополн. 1.—См. выше, ст. 15 (примѣч. 5).*

Прил. къ ст. 53: *статья 4.*—Дополненіе 3. Объѣздчики и лѣсники казенной лѣсной стражи вѣдомства Министерства Государственныхъ Имуществъ, во все время службы въ лѣсной стражѣ, лично освобождаются отъ исполненія натуральныхъ мірскихъ повинностей по тому обществу, къ коему принадлежатъ; эти повинности отбываются за нихъ семействами ихъ, остающимися въ обществѣ, или лицами, пользующимися принадлежащими имъ надѣлами изъ мірской земли (а). Тѣмъ изъ семействъ, исключаемыхъ изъ лѣсной стражи вѣдомства Министерства Государственныхъ Имуществъ, въ девяти Запад-

ныхъ губерніяхъ, на основаніи приложенія къ примѣчанію 3 статьи 185 Устава Лѣснаго (по сему Прод.), кои не пожелаютъ воспользоваться надѣломъ изъ казенныхъ земель, предоставляется льгота отъ государственнаго земскаго сбора (б).

(а) 1869 Іюн. 3, собр. узак., № 513, пол., ст. 18.—(б) 1869 Окт. 28, собр. узак., № 839, ст. 6.

Прил. къ ст. 53: *статья 4, пункть 3.* — Примѣчаніе. По мѣрѣ учрежденія казенной лѣсной стражи въ каждой мѣстности, состоящіе тамъ полѣсовщики, назначенные отъ обществъ государственныхъ крестьянъ, немедленно увольняются отъ службы, а съ тѣмъ вмѣстѣ обязанность сихъ обществъ поставлять полѣсовщиковъ для охраненія казенныхъ лѣсовъ прекращается окончательно.

1869 Іюн. 3, собр. узак., № 513, мн. Гос. Сов., ст. 5.

Прил. къ ст. 53: *статья 5.*—Шестилѣтняя льгота отъ воинскаго постоя и восьмилѣтняя льгота отъ прочихъ натуральныхъ, равно какъ и денежныхъ повинностей, исключая частныя повинности, относящіяся до отведенныхъ переселенцамъ земель и исправляемыя наравнѣ съ старожилами, предоставляются: 1) крестьянамъ мелкопомѣстныхъ имѣній, кои, не бывъ надѣлены землею, по прекращеніи обязательныхъ отношеній ихъ къ владѣльцамъ, водворятся на казенныхъ земляхъ, по правиламъ, изложеннымъ въ Особомъ Приложеніи къ Законамъ о Состояніяхъ (XI, Дополн. Прав. объ имѣн. мелкопом. влад., ст. 8, по Прод. 1863 г.) (а); 2) мастеровымъ казенныхъ соляныхъ заводовъ и промысловъ, переселившимся на земли, какъ заводскія, такъ и государственныя, для полученія земельнаго надѣла (б); 3) людямъ, удаленнымъ изъ городскихъ и сельскихъ обществъ, по мірскимъ ихъ приговорамъ (в); 4) бывшимъ оружейникамъ и мастеровымъ Ижевскаго оружейнаго завода, кои, за неполученіемъ пахатнаго надѣла изъ свободныхъ заводскихъ земель, переселятся на казенныя земли, по указанію Министерства Государственныхъ Имуществъ (г); 5) мастеровымъ казенныхъ горныхъ заводовъ вѣдомства Министерства Финансовъ и Кабинета Его Императорскаго Величества, переселяющимся, въ случаѣ закрытія завода, какъ на земли заводскія, такъ и на казенныя земли, для полученія земельнаго надѣла (д); 6) русскимъ и иностраннымъ переселенцамъ на Мурманскій берегъ (въ Архангельской губерніи), а также кочующимъ Лопарямъ, изъявившимъ желаніе принять осѣдлость на означенномъ берегу (е), и 7) малаканамъ, вышедшимъ изъ Турціи (въ числѣ ста восемьнадцати семействъ) и водвореннымъ на участкѣ Темиръ-Ходжа, въ Бердянскомъ уѣздѣ Таврической губерніи,—съ тѣмъ, что льгота сія не относится къ повинностямъ, отбываемымъ въ пользу мѣстнаго земства, а также къ частнымъ повинностямъ переселенцевъ и къ общественному сбору (ж).

(а) 1843 Апр. 8 (16718) ст. 9; 1861 Февр. 19 (36666) ст. 8, п. 5; 1870 Мая 28, собр. узак., № 542.—(б) 1863 Март. 19 (39894) ст. 8.—(в) 1865 Іюн. 1 (42154) мн. Гос. Сов., ст. 5; Авг. 19 (42408) ст. 5.—(г) 1866 Ноябр. 22 (43331) ст. 24.—(д) 1868 Март. 12, собр. узак., № 277, I, ст. 3, п. 1.—(е) 1868 Ноябр. 22, собр. узак., № 934, ст. 6, 8.—(ж) 1860 Янв. 18, Выс. пов., ст. 5; 1869 Окт. 3, собр. узак., № 811; 1870 Окт. 22, свѣд. Мин. Вн. Дѣлъ, № 6748; 1871 Апр. 3, свѣд. Мин. Вн. Дѣлъ, № 1637.

Прил. къ ст. 53: *статья 5, дополн. 1 (по Прод. 1863 г.), 2 (по Прод. 1868 г.) и 3 (по Прод. 1869 г.)—Замѣнены правилами, изложенными выше, въ статьѣ 5 приложенія къ статьѣ 53.*—[1870 Мая 28, собр. узак., № 542.]

Прил. къ ст. 53: *статья 6.*—Государственнымъ крестьянамъ, переселившимся, съ разрѣшенія Министра Государственныхъ Имуществъ, на казенныя земли въ многоземельныя губерніи, по правиламъ, изложеннымъ въ Особомъ Приложеніи къ Законамъ о Состояніяхъ (XXI, прил. IV, ст. 6, прил., ст. 33, по Прод. 1868 г., и примѣч. 1, по сему Прод.) предоставляется, по предварительному каждый разъ соглашенію Министра Государственныхъ Имуществъ съ Министромъ Финансовъ, шестилѣтняя льгота отъ платежа государственнаго земскаго сбора, въ слѣдующей постепенности: въ теченіе первыхъ трехъ лѣтъ переселенцы вовсе освобождаются отъ государственнаго земскаго сбора, а по прошествіи сего срока, въ теченіе послѣдующихъ трехъ лѣтъ, уплачиваютъ сей сборъ въ половинномъ размѣрѣ (а). Такая же льгота предоставляется государственнымъ крестьянамъ Архангельской губерніи и уѣздовъ Сольвычегодскаго, Устьсысольскаго и Яренскаго Вологодской губерніи, переселяющимся, съ разрѣшенія мѣстныхъ Губернаторовъ, въ предѣлахъ одной и той же губерніи, на участки, отстоящіе отъ мѣста прежней осѣдлости далѣе тридцати верстъ (б).

(а) 1843 Апр. 8 (16718), ст. 3, 9; 1870 Мая 28, собр. узак., № 512. — (б) 1870 Ноябр. 9, собр. узак., № 883, ст. 2—4.

Прил. къ ст. 53: *статья 7.*—Дополненіе 1. Служащіе по межевой части лѣснаго вѣдомства Министерства Государственныхъ Имуществъ лица податнаго состоянія освобождаются, пока состоятъ на службѣ, отъ личнаго исправленія всякихъ земскихъ и міреских работъ и нарядовъ, а также и отъ другихъ повинностей.

1869 Дек. 30, собр. узак. 1870 г., № 68, ин. Гос. Сов., ст. 8.

Прил. къ ст. 53: *статья 7.*—Дополненіе 2. Воспитанники Екатерининскаго Учительскаго Института (въ г. Тамбовѣ) освобождаются, на все время своего пребыванія въ немъ, отъ всѣхъ личныхъ повинностей. Воспитанники, окончившіе курсъ въ семъ Институтѣ и удостоенные свидѣтельствъ на званіе учителя народнаго училища, освобождаются также отъ всѣхъ личныхъ повинностей, на все время служенія своего въ означенной должности.

1870 Іюн. $^{6}/_{18}$, собр. узак., № 573, пол., ст. 25, 26.

Прил. къ ст. 53: *статья 7.*—Дополненіе 3. Лица, занимающія должность учителя начальнаго народнаго училища, по предварительномъ выдержаніи испытанія на это званіе въ установленномъ порядкѣ, или же по успѣшномъ окончаніи курса наукъ въ учебныхъ заведеніяхъ, дающихъ право на званіе учителя начальнаго народнаго училища, освобождаются отъ рекрутской и другихъ натуральныхъ повинностей, на все время служенія ихъ въ упомянутой должности.

1870 Ноябр. 26, собр. узак., № 985.

Прил. къ ст. 53: *статья 9.*—*Отмѣнена.*—[1869 Іюн. 9, собр. узак., № 493, I, ст. 5, 6, 8.]

Прил. къ ст. 53: *статья 18, пунктъ 2.*—Отставные и безсрочно-отпускные нижніе военные и морскіе чины, водворившіеся въ городахъ или селеніяхъ и пользующіеся въ нихъ надѣломъ общественной земли, участвуютъ въ отправленіи земскихъ повинностей по правиламъ, изложеннымъ въ Законахъ

о Состояніяхъ (Т. IX, ст. 423, примѣч., прил., ст. 2, 7, 13 и 15; по Прод. 1868 г.; Особ. Прил., II, Общ. Пол., ст. 141, примѣч. 3, прил., ст. 3, 4 и 6, по Прод. 1868 г.).

1847 Янв. 13 (20797); 1867 Іюн. 25 (44745) пол., ст. 2, 7, 13, 19, 20, 22; Дек. 16 (45300) ст. 1; 1869 Февр. 3, собр. узак., № 253, ст. 3.

Прил. къ ст. 53: *статья 18, пунктъ 3.* — Бывшіе военные поселяне на Кавказѣ обязаны участвовать въ отправленіи земскихъ повинностей.

1837 Окт. 10 (10576) § 102; 1857 Іюл. 15 (32068); 1867 Мая 30 (44644).

Прил. къ ст. 53; *статья 18, пунктъ 4 (по Прод. 1868 г.)—Отмѣненъ.* — [1857 Мая 1 (31781); 1863 Іюн. 24 (39782); 1865 Февр. 19 (41819).]

Прил. къ ст. 53: *статья 18, пунктъ 5 (по Прод 1868 г.).* — Примѣчаніе 2. Башкирское населеніе губерній Оренбургской и Уфимской подлежитъ сбору, установленному на содержаніе сельской врачебной части, на общихъ основаніяхъ (ст. 13, § IV, п. д, по сему Прод., и 53, примѣч., по сему Прод.).

1870 Апр. 22, собр. узак., № 435, ст. 1.

Прил. къ ст. 53: *статья 18, пунктъ 5 (по Прод. 1868 г.).*—Дополненіе. Лица податнаго состоянія изъ Башкиръ и ихъ принущенниковъ, служащія по межевой части при мировыхъ учрежденіяхъ, освобождаются, пока состоятъ на службѣ, отъ натуральныхъ повинностей.

1870 Ноябр. 2, собр. узак., № 878.

Прил. къ ст. 55. — *См. выше, ст. 13 (примѣч. 2), 13 (примѣч. 5), 54 (примѣч. 3), 55 (примѣч.), 55 (примѣч.) и 74 (п. 5, примѣч.).*

Прил. къ ст. 55: *статья 5.* — Дополненіе 2. Не подлежатъ обложенію поземельнымъ сборомъ на мѣстныя земскія повинности земли, относящіяся къ поименованнымъ въ статьѣ 412 Законовъ Гражданскихъ (Т. X., Ч. 1) дворцовымъ Государевымъ имуществамъ, съ состоящими на нихъ сооруженіями и другими принадлежностями.

1870 Март. 16, собр. узак., № 438.

Прил. къ ст. 55: *статья 5.* — Дополненіе 3. Зданія, принадлежащія Коллегіи Павла Галагана (въ г. Кіевѣ), въ тѣхъ частяхъ, которыя не приносятъ дохода посредствомъ отдачи ихъ въ наемъ, освобождаются отъ всякихъ денежныхъ сборовъ въ пользу земства.

1870 Іюн. 9/18, собр. узак., № 584, уст., § 24, п. в.

Прил. къ ст. 55: *статья 5, § 1, пунктъ в.*—Примѣчаніе. Земству Олонецкой губерніи предоставляется облагать земскими сборами, на общемъ основаніи, казенныя, частныя и другія земли въ этой губерніи, а также лѣса, принадлежащіе частнымъ лицамъ, учрежденіямъ и обществамъ.—Сіе примѣчаніе относится также къ статьѣ 9 (примѣч. 2, по Прод. 1868 г.) приложенія къ статьѣ 55.

1869 Окт. 16, собр. узак., № 758, ст. 1.

Прил. къ ст. 55: *статья 5, § 2.*—Примѣчаніе 2. Уплата земскихъ сборовъ съ земельныхъ участковъ и строеній, отдаваемыхъ въ арендное содержаніе

Петровскою Земледѣльческою и Лѣсною Академіею и Земледѣльческимъ Институтомъ, въ теченіе двадцатипятилѣтняго срока, предоставленнаго арендаторамъ сихъ участковъ, производится на счетъ казны, изъ суммы, вносимой въ смѣту Лѣснаго Департамента Министерства Государственныхъ Имуществъ, на уплату сбора съ казенныхъ земель на земскія повинности; уплата же земскихъ сборовъ за строенія, возведенныя самими арендаторами означенныхъ участковъ, относится на счетъ сихъ арендаторовъ.

1870 Іюн. 1, собр. узак., № 546.

Прил. къ ст. 55: *статья 5, § 2, пунктъ б (по Прод. 1869 г.).*—Отъ поземельнаго сбора на мѣстныя земскія повинности исключаются, во всѣхъ губерніяхъ и областяхъ, земляныя, лѣсныя и прочія угодія (прил. къ ст. 55, ст. 4), данныя правительствомъ на содержаніе церквамъ и церковнымъ причтамъ, монастырямъ, архіерейскимъ домамъ, заведеніямъ богоугоднымъ и учебнымъ, лѣсной стражѣ разныхъ наименованій, равно военной, этапной и иной, а также казачьимъ войскамъ, по особому о томъ росписанію (а).

Примѣчаніе. Земельный надѣлъ, отведенный семействамъ, исключеннымъ изъ постоянной лѣсной стражи вѣдомства Министерства Государственныхъ Имуществъ, на основаніи правилъ, постановленныхъ въ приложеніяхъ къ примѣчаніямъ 1 и 3 статьи 183 Устава Лѣснаго (по сему Прод.), не освобождается отъ сбора на земскія повинности (б).

(а) 1831 Іюл. 13 (25398) ст. 55, прил., ст. 5, § 2, п. б; 1856 Сент. 21 (30970); 1857 Мая 1 (31781); Іюн. 4 (31920); Іюл. 15 (32068); 1863 Іюн. 24 (39782); 1868 Март. 11, собр. узак., № 274; 1871 Мая 31, свѣд. Мин. Гос. Имущ., № 189. — (б) 1869 Янв. 1, собр. узак., № 103, ст. 7; Окт. 21, собр. узак., № 839, ст. 3, 4, 6.

Прил. къ ст. 55: *статья 5, § 2, пунктъ 1—Отмѣненъ.*—[1867 Іюн. 25 (44745) пол., ст. 2, 7, 13, 19, 22; Дек. 16 (45300) ст. I; 1869 Дек. 23, собр. узак. 1870 г., № 42, прав., ст. 10, прим.]

Прил. къ ст. 55: *статья 5, § 2, пунктъ е и примѣч.—Замѣнены правилами, изложенными выше, въ статьѣ 6 приложенія къ статьѣ 53.*—[1870 Мая 28, собр. узак., № 542.]

Прил. къ ст. 55: *статья 6.—См. выше, ст. 42 (п. 2, примѣч.).*

Прил. къ ст. 55: *статья 7.—См. выше, ст. 15 (§ IV, п. а, примѣч. 4) и 42 (п. 2, примѣч.).*

Прил. къ ст. 55: *статья 8.—См. выше, ст. 42 (п. 2, примѣч.).*

Прил. къ ст. 55: *статья 9, примѣч. 1. — См. выше, ст. 14 (примѣч. 12).*

Прил. къ ст. 55: *статья 9, примѣч. 2.—См. выше, ст. 14 (примѣч. 11 и 12) и прил. къ ст. 55 (ст. 5, § 1, п. е, примѣч.).*

Прил. къ ст. 58: *часть 1, форм. I.—См. выше, ст. 54 (примѣч. 5).*

Прил. къ ст. 58: *часть 1, форм. II и III. — См. выше, ст. 15 (примѣч. 5 и 7).*

Прил. къ ст. 58: *часть 1, форм. III, б, п. 2.—См. выше, ст. 56 (примѣч. 6).*

Прил. къ ст. 78: *часть I, § 1, ст. I.—См. выше, ст. 54 (примѣч. 5).*

Прил. къ ст. 78: *часть I, § 1, ст. II.—См. выше, ст. 15 (примѣч. 5 и 7).*

Прил. къ ст. 84 (п. 2).—*См. выше, ст. 15 (примѣч. 5 и 7) и 54 (примѣч. 5).*

Прил. къ ст. 217.—*См. выше, ст. 13 (§ III, п. в, примѣч. 4).*

Прил. къ ст. 230: *статья 2.*—Примѣчаніе. Всѣ распоряженія по Высочайшимъ путешествіямъ относятся къ обязанностямъ Командующаго Императорскою Главною Квартирою.

1869 Янв. 1, собр. узак., № 36, пол., ст. 44.

Прил. къ ст. 230: *статья 13.—См. выше, ст. 13 (§ III, п. в, примѣч. 4) и 15 (примѣч. 5 и 7).*

Прил. къ ст. 230: *статья 17.—См. выше, ст. 13 (§ III, п. в, примѣч. 4) и 15 (примѣч. 5 и 7).*

Прил. къ ст. 230: *статьи 21 и 22.—См. выше, ст. 15 (примѣч. 5 и 7).*

Прил. къ ст. 230: *статья 38.—См. выше, ст. 15 (примѣч. 5 и 7).*

Прил. къ ст. 230: *статья 47.—См. выше, ст. 15 (примѣч. 5 и 7).*

Прил. къ ст. 709 (примѣч. 2): *статья 1.—См. выше, ст. 614 (примѣч.).*

Прил. къ ст. 709 (примѣч. 2): *статья 5.—См. выше, ст. 617 (примѣч. 4).*

ПРИЛОЖЕНІЕ

къ Продолженію 1871 года Свода Зак., Т. IV, Уст. о Земск. Пов.

Приложеніе къ статьѣ 15 (примѣч. 8).

РОСПИСАНІЕ

окладовъ общественнаго сбора съ бывшихъ поселянъ вѣдомства государственныхъ имуществъ.

Губерніи.	Окладъ съ каждой души. Копѣйки.	Губерніи.	Окладъ съ каждой души. Копѣйки.
Архангельская	Двадцать пять.	Минская	Девятнадцать.
Астраханская	Тридцать три.	Могилевская	Шестнадцать.
Бессарабская область .	Тридцать три.	Московская	Сорокъ.
Виленская	Двадцать двѣ.	Нижегородская	Тридцать семь.
Витебская	Четырнадцать.	Новгородская	Двадцать семь.
Волынская	Девятнадцать.	Олонецкая	Двадцать пять.
Владимірская	Тридцать девять.	Оренбургская.	Тридцать три.
Вологодская	Тридцать три.	Орловская	Тридцать девять.
Воронежская	Тридцать девять.	Пензенская	Тридцать девять.
Вятская	Тридцать восемь.	Пермская	Тридцать три.
Гродненская	Девятнадцать.	Подольская	Двадцать четыре.
Екатеринославская . .	Тридцать три.	Полтавская	Двадцать девять.
Казанская	Тридцать восемь.	Псковская	Двадцать семь.
Калужская	Тридцать девять.	Рязанская	Тридцать девять.
Кіевская	Двадцать семь.	Самарская	Тридцать восемь.
Ковенская	Двадцать три.	С.-Петербургская . . .	Тридцать девять.
Костромская	Тридцать семь.	Саратовская	Тридцать девять.
Курская	Сорокъ.	Смоленская	Тридцать три.

Губерніи.	Окладъ съ каждой души. Копѣйки.	Губерніи.	Окладъ съ каждой души. Копѣйки.
[illegible]	Тридцать четыре.	Уфимская.	Тридцать три.
[illegible]	Тридцать одна.	Харьковская	Тридцать пять.
Тамбов[illegible]	Тридцать девять.	Херсонская.	Двадцать четыре.
Твер[illegible]	Тридцать девять.	Черниговская.	Двадцать восемь.
Туль[illegible]	Тридцать девять.	Ярославская	Тридцать семь.

[illegible], № 116, росп.

Означеніе

статей Четвертаго Тома Свода Законовъ 1857 года, при коихъ указанія на постановленія дополнены при Продолженіи 1871 года.

Въ Уставѣ о Земскихъ Повинностяхъ.

При ст. 3, прим. (по Прод. 1868 г.) указанія дополнены: 1866 Февр. 14 (43012); 1869 Февр. 10, собр. узак., N° 153; Март. 24, собр. узак., № 271.

При ст. 12, § III, п. а (по Прод. 1863 г.)—1870 Апр. 13, собр. узак., № 382.

При ст. 12, § V, п. 6 (по Прод. 1863 г.)—1867 Іюн. 26 (44757).

При ст. 13, § I, п. 6, прим. (по Прод. 1863 г.)—1870 Іюн. $^{16}/_{28}$, собр. узак., N° 597, пол., ст. 2, п. 6; 139, п. к.

При ст. 13, § I, п. 1, прим. (по Прод. 1868 г.)—(а) 1867 Февр. 20 (44263) ст. 1; 1870 Мая 18, собр. узак., № 472.—(б) 1866 Февр. 14 (43012); 1868 Окт. 21, собр. узак., № 870; Окт. 28, собр. узак., № 886, I; 1869 Февр. 10, собр. узак., № 153.

При ст. 13, § II, п. а, доп. (по Прод. 1868 г.)—1870 Мая $^{16}/_{28}$, собр. узак., № 463, прав., ст. 16.

При ст. 13, § II, п. д—1870 Іюн. $^{16}/_{28}$, собр. узак., № 597, пол., ст. 139, п. д.

При ст. 13, § III, п. а, прим. 2 (по Прод. 1869 г.)—1868 Дек. 10, собр. узак. 1869 г., № 27.

При ст. 13, § III, п. д (по Прод. 1868 г.)—1870 Іюн. $^{16}/_{28}$, собр. узак., № 597, пол., ст. 139, п. д.

При ст. 13, § V—1870 Іюн. $^{16}/_{28}$, собр. узак., № 597, пол., ст. 139, п. д.

При ст. 13, § VII (по Прод. 1868 г.)—1869 Апр. 8, собр. узак., № 295, мн. Гос. Сов., ст. 1, п. 1; Ноябр. 3, собр. узак., № 771; 1870 Мая $^{16}/_{28}$, собр. узак., № 463, прав., ст. 16; Іюн. 1, собр. узак., № 515.

При ст. 13, § VII, прим. 3 (по Прод. 1869 г.)—1870 Февр. 24, собр. узак., № 267, мн. Гос. Сов., ст. 7.

При ст. 14, § I, прим. 2 (по Прод. 1868 г.)—1866 Февр. 14 (43012); 1868 Окт. 21, собр. узак., № 870; Окт. 28, собр. узак. № 886, I; 1869 Февр. 10, собр. узак., № 153.

При ст. 14, прим. 4 (по Прод. 1869 г.)—1868 Дек. 3, собр. узак. 1869 г., № 42, пол., ст. 3, 8, 12.

При ст. 15, прим. 3 (по Прод. 1868 г.)—1868 Дек. 3, собр. узак. 1869 г., № 42, пол., ст. 3, 4, 8; 1869 Дек. 23, собр. узак. 1870 г., № 42, прав., ст. 4, п. г.; 1870 Іюн. 13, собр. узак., № 564.

При ст. 27—1870 Іюн. $^{16}/_{28}$, собр. узак., № 597, пол., ст. 2, прил., ст. 1, п. 6.

При ст. 27, прим. 3—(а) 1867 Дек. 11 (45281).—(б) 1869 Дек. 23, собр. узак. 1870 г., № 42, мн. Гос. Сов., ст. 2; собр. узак. 1870 г., № 52, мн. Гос. Сов., ст. 1, 4.

При ст. 28, прим. 1 (по Прод. 1869 г.)—1869 Янв. 13, собр. узак., № 19, ст. 1; Янв. 16, собр. узак., № 38; Февр. 8, собр. узак., № 118; собр. узак., № 119.

При ст. 31 (по Прод. 1868 г.)—1869 Февр. 9, собр. узак., № 368, Выс. пов., ст. 2.

При ст. 33, прим. 2 (по Прод. 1869 г.)—1869 Апр. 8, собр. узак., № 295, мн. Гос. Сов., ст. 1, п. 3; Апр. 28, собр. узак., № 301, ст. 1; Ноябр. 3, собр. узак., № 771; 1870 Іюл. 25, собр. узак., № 618.

При ст. 41—1870 Іюн. $^{16}/_{28}$, собр. узак., № 597, пол., ст. 2, прил., ст. 1, п. 6.

При ст. 41, прим. 2 (по Прод. 1868 г.)—1869 Дек. 1, собр. узак., № 893; Дек. 23, собр. узак. 1870 г., № 52, мн. Гос. Сов., ст. 1; росп.

При ст. 56, прим. 5 (по Прод. 1868 г.)—(а) 1868 Дек. 3, собр. узак. 1869 г., № 42, пол., ст. 3, 4, 8; 1869 Дек. 23, собр. узак. 1870 г., № 42, прав., ст. 4, п. в.

При ст. 61—1870 Іюн. $^{16}/_{28}$, собр. узак., № 597, пол., ст. 2, прил., ст. 1, п. 6.

При ст. 83, прим. (по Прод. 1868 г.)—1870 Іюн. 13, собр. узак., № 564.

При ст. 85, прим. (по Прод. 1868 г.)—(а) 1868 Дек. 3, собр. узак. 1869 г., № 42,

пол., ст. 3, 4, 8; 1869 Дек. 23, собр. узак. 1870 г., № 42, прав., ст. 4, п. б; 1870 Янв. 21, собр. узак., № 161.

При ст. 148, прим. (по Прод. 1868 г.)—1869 Дек. 30, собр. узак. 1870 г., № 121, ук. Сен., ст. X, п. 1.

При ст. 185, прим. (по Прод. 1868 г.)—1868 Дек. 3, собр. узак. 1869 г., № 42, пол., ст. 3, 4, 8; 1869 Дек. 23, собр. узак. 1870 г., № 42, прав., ст. 4, п. г; 1870 Янв. 21, собр. узак., № 161, Іюн. 13, собр. узак., № 564.

При ст. 189, прим. 3 (по Прод. 1868 г.)—1869 Дек. 3, собр. узак. 1869 г., № 42, пол., ст. 3, 8; 1869 Дек. 23, собр. узак. 1870 г., № 42, прав., ст. 4, п. в; 1870 Янв. 21, собр. узак., № 161.

При ст. 240, прим., п. 14—1869 Окт. 27, собр. узак., № 791, ст. 2, 3.

При ст. 240, прим., п. 24—1859 Іюн. 22 (31656); 1867 Іюн. 19 (44713).

При ст. 240, прим., п. 30—1867 Мая 12 (44552).

При ст. 257, п. 1—1867 Авг. 2 (44897) § 7.

При ст. 257, п. 5 (по Прод. 1869 г.)—1869 Янв. 1, собр. узак., № 36, пол., ст. 7, 133, 139, п. 3, 4, 6; Февр. 9, собр. узак., № 368, Выс. пов., ст. 2.

При ст. 257, п. 11, прим. 2 (по Прод. 1869 г.)—(а) 1868 Дек. 17, собр. узак. 1869 г., № 32; 1869 Янв. 22, собр. узак., № 142; Март. 26, собр. узак., № 299; Мая 12, собр. узак., № 426; Мая 21, собр. узак., № 481; Сент. 3, собр. узак., № 735, пол., ст. 10—13; Окт. 14, собр. узак., № 748; Ноябр. 4, собр. узак., № 896; 1870 Март. 28, собр. узак., № 391, ст. 1; Мая 27, собр. узак., № 523, ст. 1, 2; Авг. 4, собр. узак., № 700; Авг. 8, собр. узак., № 718; Сент. 10, собр. узак., № 737, пол., ст. 13; Сент. 25, собр. узак., № 820; Окт. 30, собр. узак., № 867; Ноябр. 17, собр. узак., № 906; Дек. 3, собр. узак., № 937. — (б) 1870 Сент. 10, собр. узак., № 737, пит., прим. 2.

При ст. 270, п. 8—1868 Іюл. 3, собр. узак., № 612, уст., ст. 50; 1869 Мая 12, собр. узак., № 547, ст. V, п. 3; Іюн. 3, собр. узак., № 535, уст., § 10; Іюл. 12, собр. узак., № 550, уст., § 23, п. 2; Іюл. 15, собр. узак., № 700, пол., ст. 168; Ноябр. 25, собр. узак., № 908, пол., ст. 26; 1870 Март. 17, собр. узак., № 306, пол., ст. 6; Апр. 7, собр. узак., № 377, пол., ст. 1; Мая 23, собр. узак., № 522, ст. 1; $\frac{\text{Мая 21}}{\text{Іюн. 3}}$, собр. узак., № 506, пол., ст. 49; Іюн. 1, собр. узак., № 511, ст. 1; Іюн. $^{6}/_{18}$, собр. узак., № 584, уст., § 24, п. в.

При ст. 270, п. 8, прим.—1869 Мая 30, собр. узак., № 573, уст., § 176.

При ст. 270, п. 9—1867 Март. 23 (44392) § 60; 1868 Дек. 6, собр. узак. 1869 г., № 23, § 19; собр. узак. 1869 г., № 24, § 20; Дек. 31, собр. узак. 1869 г., № 84, § 27, п. 2; 1870 Іюл. 31, собр. узак., № 658, § 22.

При ст. 270, п. 17 и прим. (по Прод. 1868 г.)—1869 Окт. 14, собр. узак., № 757.

При ст. 282, прим. 2 (по Прод. 1868 г.)—1869 Ноябр. 13, собр. узак., № 850.

При ст. 331 — 1864 Сент. 28 (41306) прав., прил. XI, ст. 11; 1869 Іюл. 15, собр. узак., № 877, пол. о госп., ст. 276; Окт. 19, собр. узак. 1870 г., № 28, прав., прил. XII, ст. 12.

При ст. 353 (по Прод. 1868 г.)—1869 Февр. 9, собр. узак., № 368, Выс. пов., ст. 2.

При ст. 354—(а) 1864 Сент. 28 (41306) прав., прил. XI, ст. 9; 1869 Окт. 19, собр. узак. 1870 г., № 28, прав., прил. XII, ст. 10; 1870 Янв. 24, собр. узак., № 261, пол., ст. 38.

При ст. 354, прим. 3 (по Прод. 1869 г.)—(а) 1866 Февр. 14 (43012); 1868 Окт. 21, собр. узак., № 870; Окт. 28, собр. узак., № 886, I; 1869 Февр. 10, собр. узак., № 153.

При ст. 355 — 1864 Сент. 28 (41306) прав., прил. XI, ст. 9; 1869 Окт. 19, собр. узак. 1870 г., № 28, прав., прил. XI, ст. 10.

При ст. 357 — 1864 Сент. 28 (41306) прав., прил. XI, ст. 10; 1869 Окт. 19, собр. узак. 1870 г., № 28, прав., прил. XII, ст. 11.

При ст. 358—1864 Сент. 28 (41306) прав., прил. XI, ст. 9; 1869 Окт. 19, собр. узак. 1870 г., № 28, прав., прил. XII, ст. 10.

При ст. 360 — 1864 Сент. 28 (41306) прав., прил. XI, ст. 14; 1869 Окт. 19, собр. узак. 1870 г., № 28, прав., прил. XII, ст. 13.

При ст. 378, прим. 3—1869 Іюл. 15, собр. узак., № 877, пол. о госп., ст. 383, прил., прим. 3.

При ст. 450 (по Прод. 1863 г.)—1867 Дек. 26 (45339).

При ст. 457—1868 Дек. 7, собр. узак. 1869 г., № 318, пол., ст. 31.

При ст. 458, прим. (по Прод. 1868 г.)—1869 Февр. 9, собр. узак., № 368, Выс. пов., ст. 1.

При ст. 459 и прим.—1869 Февр. 9, собр. узак., № 368, Выс. пов., ст. 1.

При ст. 460—1869 Февр. 9, собр. узак., № 368, Выс. пов., ст. 1.

При ст. 475 (по Прод. 1868 г.)—1869 Февр. 9, собр. узак., № 368, Выс. пов., ст. 2

При ст. 490, прим. 3 (по Прод. 1868 г.)—(б) 1869 Февр. 9, собр. узак., № 368, Выс. пов., ст. 2; Іюн. 30, собр. узак., № 540, ст. 2.

При ст. 497 (по Прод. 1868 г.)—1869 Февр. 9, собр. узак., № 368, Выс. пов., ст. 2.

При ст. 498, прим. 1 (по Прод. 1868 г.)—1869 Окт. 13, собр. узак. 1870 г., № 28, прав., ст. 83, прим.

При ст. 499, прим. (по Прод. 1868 г.)—1869 Февр. 9, собр. узак., № 368, Выс. пов., ст. 2.

При ст. 518, прим. (по Прод. 1868 г.)—1869 Март. 24, собр. узак., № 272.

При ст. 582, прим. 1 (по Прод. 1868 г.)—1870 Іюн. 13, собр. узак., № 564.

При ст. 694, прим. 1 (по Прод. 1863 г.)—1868 Апр. 29, собр. узак., № 421, ст. 1, прим.

При ст. 713—1867 Янв. 2 (44078).

Въ прил. къ ст. 13 (§ V, п. а): при прим. 5 (по Прод. 1868 г.)—1870 Авг. 1, собр. узак., № 739, ст. 1, 3.

Въ прил. къ ст. 15: при ст. 2, прим. 1, доп. (по Прод. 1863 г.)—1867 Дек. 27 (45341) ст. 5—7.

Въ прил. къ ст. 53: при ст. 1 — 1867 Іюн. 25 (44745) пол., ст. 7; Дек. 16 (45300) ст. 1; 1870 Мая 23, собр. узак., № 559, А.

Въ прил. къ ст. 53: при ст. 4, доп. 2 (по Прод. 1868 г.)—1868 Дек. 3, собр. узак. 1869 г., № 42, пол., ст. 3, 4, 8; 1869 Дек. 23, собр. узак. 1870 г., № 42, прав., ст. 2; 1870 Янв. 21, собр. узак., № 161; Іюн. 13, собр. узак., № 564.

Въ прил. къ ст. 55: при ст. 9, прим. 2 (по Прод. 1868 г.)—(в) 1868 Дек. 3, собр. узак. 1869 г., № 42, пол., ст. 12.

Хронологический Указатель

къ Продолженію 1871 года Четвертаго Тома Свода Законовъ.

Годы, мѣсяцы, числа и нумеры постановленій.	Статьи по Продолженію 1871 года IV Тома Свода.
Продолженіе Устава о Земскихъ Повинностяхъ.	
1738 Ноябр. 11 (7686) ст. 3.	291.
1806 Іюн. 25 (23114) ст. 2, прим.	283.
— Окт. 25 (23311) ст. 15.	415.
1809 Іюн. 2 (23680) введ.	468.
ст. 3.	463, 468.
- 8.	468.
1815 Окт. 1, прик. Главноком. 1 арм.	468.
1817 Іюн. 14 (26923) § 3. . .	504.
- 4. . .	
- 5. . .	505.
1819 Февр. 20, отн. Нач. Гл. Шт. Е. И. В. къ Воен. Мин. .	482.
— Авг. 24 (27920).	481.
1822 Янв. 5 (28360).	482.
1823 Іюн. 30, докл. Воен. Мин. .	468.
1826 Апр. 29 (273) .	463, 468.
— Ноябр. 2, журн. Сов. Воен. Мин.	463, 468.
— Дек. 18 (761).	291.
1828 Март. 21 (1839) § 313	488.
- 315	
1829 Іюл. 19 (3016) § 34	487.
- 35	
- 38	
1830 Февр. 10 (3479).	481.
— — — (3480).	
— — 23 (3501).	481.
— Март. 14, прик. Нач. Гл. Шт. Е. И. В. . . .	463.
— Мая 9 (3638).	468.
1832 Март. 25 (5249).	271.
— — — (5250).	
1832 Дек. 28 (5900) § 15.	273.
1833 Янв. 23 (5927).	495.
1834 Апр. 11 (6976).	500.
— Авг. 30 (7874) § 90 . .	498.
- 96 . .	
- 99 . .	
1835 Мая 26 (8163) § 81 . .	617.
— Іюн. 26 (8338) § 34 . .	265 (прим. 2).
1836 Мая 27 (9229) § 74 . .	257 (п. 7, прим. 2).
— Іюл. 1 (9355) § 60 . .	495.
- 62 . .	
- 91—94.	257 (п. 12).
- 104. .	495.
1837 Окт. 10 (10570) § 102 . .	53 (прил.: ст. 18, п. 3).
— — 30 (10625).	421.
— Дек. 26 (10684) § 2 . . .	273.
1838 Февр. 6 (10850).	421.
— Дек. 24 (11880).	374.
1839 Іюн. 29 (12486) ст. 2. .	283.
1841 Февр. 13 (14271).	283.
— Апр. 16 (14464) ст. 10 . .	270 (п. 20).
1842 Іюл. 1 (15800) § 463 . .	691.
— Сент. 9 (16024).	504.
1843 Март. 22 (16442).	421.
— Апр. 8 (16718) ст. 3 . .	271.
	53 (прил.: ст. 6).
- 9 . .	53 (прил.: ст. 5, п. 1, 7; 6).
1844 Окт. 31 (18386).	504.
— Дек. 13 (18526) § 224 . .	697.
- 225 . .	
1845 Янв. 18 (18641).	703 (прим. 1).
1846 Іюл. 17 (20232).	257 (п. 7, прим. 2).
— Дек. 5 (20671) § 321 . .	703.
- 322 . .	
1847 Янв. 13 (20797).	53 (прил.: ст. 18, п. 2).

Годы, мѣсяцы, числа и нумеры постановленій.	Статьи по Продолженію 1871 года IV Тома Свода.	Годы, мѣсяцы, числа и нумеры постановленій.	Статьи по Продолженію 1871 года IV Тома Свода.
1848 Февр. 9 (21976).	481.	**1856** Авг. 26 (30886).	483.
1849 Іюл. 30 (23128).	500.	— Сент. 21 (30970).	53 (прил.: ст. 5, § 2, п. 6), 213, 420 (прим. 2), 422 (прим. 2), 442 (прим.).
— Ноябр. 17 (23655).	708 (прим. 1).	— Дек. 25 (31313).	500.
1851 Апр. 22 (25144).	700.	**1857** Февр. 11 (31497) § 1, п. г.	415.
— Іюл. 13 (25398) ст. 12	374.	— Мая 1 (31781).	53 (прил.: ст. 18, п. 1), 53 (прил.: ст. 5, § 2, п. 6), 213, 420 (прим. 2), 422 (прим. 2), 442 (прим.).
— § VI, п. д. .	12 (§ VI, п. д).	— Іюн. 4 (31920).	53 (прил.: ст. 5, § 2, п. 6), 213, 420 (прим. 2), 422 (прим. 2), 442 (прим.).
- 13	374.	— Іюл. 15 (32068).	53 (прил.: ст. 18, п. 3), 53 (прил.: ст. 5, § 2, п. 6), 213, 582 (прим. 2).
§ III, п. г.	13 (§ III, п. г).	— Окт. 19 (32295).	428.
- 54, прим. 1.	54 (прим. 1).	— Ноябр. 5 (32393).	482.
- 94	94.	— Дек. 6 (32529).	481.
- 201	213.	**1858** Март. 27 (32923).	12 (§ IV, п. а, прим. 1, 4, 7; д, ж, з), 13 (§ V, п. а, прил.: прим. 1), 18 (прил.: ч. I, ст. 20), 186 (п. 5, 12), 231 (прим.).
- 220	231.	— Іюн. 10 (33283) § 19.	500.
- 235	428.	- 20.	
прил. къ ст. 35, ст. 5, § 2, п. 6. .	53 (прил.: ст. 5, § 2, п. 6).	- 21.	
1852 Янв. 21 (25921).	231.	- 133.	12 (§ VI, п. д), 257 (п. 7, прим. 2).
— Март. 3 (26033) § 52 . .	214 (прим. 3).	- 154.	
- 54 . .	129 (п. 7).	- 155.	12 (§ VI, п. д).
- 55 . .	251, 256 (прим. 3), 350, 351 (прим. 1).	- 156.	
- 99 . .	501.	шт., прим.	257 (п. 7, прим. 2).
— Март. 24 (26100) ст. 23 . .	54 (прим. 4).	— — 11 (33290).	12 (§ III, п. г).
— Апр. 3 (26137).	371 (прим. 4).	— Авг. 19 (33486).	12 (§ IV, п. а, прим. 1, 4, 7; д, ж, з), 13 (§ V, п. а, прил.: прим. 1), 18 (прил.: ч. I, ст. 20), 186 (п. 5, 12), 231 (прим.).
— Мая 17, свѣд. Мин. Фин.	708 (прим. 1).	— Сент. 30 (33573).	
— Іюн. 5 (26340) § 15 . .	483.	— Дек. 15 (33899).	273.
- 16 . .		**1859** Март. 9 (34221).	12 (§ III, п. г).
— Авг. 8 (26508) § 1 . . .	504.	— Іюн. 22 (34656).	210 (прим., п. 21, въ цит.).
— — 20 (26538) § 5 . .	483.	**1860** Янв. 18, Выс. пов., ст. 5.	53 (прил.: ст. 5, п. 7), 56 (прим. 7).
— Дек. 17 (26869).	504.	— — 27 (35386).	265 (прим. 2).
1853 Апр. 2 (27123) § 28 . .	483.	— Апр. 22 (35716).	483.
1854 Март. 10 (28002).	13 (§ III, прим., прил.: отд. II, ст. 6).	— Мая 30 (35842).	12 (§ III, п. г).
— — 19 (28053).	708 (прим. 1).	— Іюн. 1, Выс. пов.	483.
— Мая 19 (28235).	708 (прим. 1).		
— — — (28260).			
— Іюл. 7 (28405).	13 (§ III, прим., прил.: отд. II, ст. 6).		
— Авг. 17 (28489).			
— Окт. 25 (28677).	257 (п. 12).		
1855 Апр. 27 (29258).	708.		
1856 Март. 19 (30277).	283.		
— Мая 15 (30493) § 50 . .	498.		
— Авг. 14 (30847) ч. I, § 37.	498.		
ч. II, § 57.			

Годы, мѣсяцы, числа и нумеры постановленій.	Статьи по Продолженію 1871 года IV Тома Свода.	Годы, мѣсяцы, числа и нумеры постановленій.	Статьи по Продолженію 1871 года IV Тома Свода.
1860 Авг. 2 (36061) § 141.	257 (п. 7, прим. 2).	1862 Дек. 24 (39076) Выс. пов., ст. 1.	371 (прим. 4), 415.
- 148.	371 (прим. 7).	пол., § 1.	371 (прим. 4), 415.
— Сент. 9 (36133) шт., прим. 4.	612 (доп. 3), 616, 625.	- 17.	
— Окт. 27 (36284).	12 (§ III, п. г).	- 27.	415.
1861 Февр. 19 (36857) ст. 129, п. 3.	91.	— — 25 (39087) ук. Сен., ст. 10. прав., ст. 33. шт., прим. 9.	13 (§ III, п. г).
— — 19 (36866) ст. 8, п. 5.	53 (прил.: ст. 55, п. 1).	1863 Янв. 1 (39118) пол., ст. 9	54 (прим. 1).
— а.	271.	32—35	
— Март. 8 (36717).	378 (§ 1, п. б).	39—43	
— — 13 (36780) ст. 3	768 и прим. 1.	прил. къ ст. 28.	
- 22.		— — 4 (39128) ст. IV, п. 5.	12 (п. 1), 54 (прим. 1, 5), 58 (прил.: ч. I, форм. 1), 74 (п. 1), 78 (прил.: ч. I, § 1, ст. 1), 84 (п. 2 и прил.), 88, 606.
— — 20 (36783) § 46.	481.	— Февр. 9 (39267) ст. 2.	13 (§ III, п. г).
- 48.		— — — (39270) шт.	
- 51.		— Март. 19 (39394) ст. 8.	53 (прил.: ст. 5, п. 2).
— Апр. 5 (36827).	12 (§ IV, п. а, прим. 1, 7; д), 13 (§ V, п. а, прил.: прим. 1), 18 (прил.: ч. I, ст. 20), 186 (п. 12).	— Июн. 24 (39782).	53 (прил.: ст. 18, п. 4), 55 (прил.: ст. 5, § 2, п. 6), 213, 420 (прим. 2), 422 (прим. 2), 442 (прим.).
— Мая 6 (36977) § 46.	481.	— — 26 (39792) пол. ст. 1	84 (п. 3), 213.
— — 18 (37020).	18 (прил.: ч. I, ст. 29).	- 9	273.
— Іюн. 19 (37127).	12 (доп. 1).	— — 30 (39987) пол., § 66.	94.
— Іюл. 4 (37197) ук. Сен., ст. 2.	13 (§ III, прим., прил.: отд. II, ст. 3).	— Сент. 8 (40039) Выс. пов. пол., § 1.	483.
— Сент. 11 (37406) ст. 1.	483.	— 47—49	481.
1862 Мая 22 (38039) ст. 2.	371 (прим. 4).	— 53	
- 3.		— Ноябр. 4 (40196).	481.
прил. къ ст. 2, I, п. 6.	371 (прим. 4).	— Дек. 2 (40338) ст. 4.	481.
прил. къ ст. 16, ст. 3.	374.	— — 3 (40340).	13 (§ III, п. г).
— Окт. 16 (38797) пол., § 1.	13 (§ III, прим., прил.: отд. II, ст. 3).	1864 Янв. 5 (40467).	12 (§ IV, п. а, прим. 1, 4, 7; д, ж, з), 13 (§ V, п. а, прил.: прим. 1), 18 (прил.: ч. I, ст. 20), 186 (п. 5, 12), 231 (прим.).
— — 18 (38802).	12 (§ IV, п. а, прим. 1, 4, 7; д, ж. з), 13 (§ V, п. а, прил.: прим. 1), 18 (прил.: ч. I, ст. 20), 186 (п.5,12),231(прим.).	— Март. 5 (40657).	231 (прим.).
— Дек. 1 (38983) ст. 5.	12 (§ IV, п. а, прим. 1, 7; д), 13 (§ V, п. а, прил.: прим. 1), 18 (прил.: ч. I, ст. 20), 186 (п. 12).	— — 16 (40685) пол., § 19.	498.
- 6.		- 20	
— — 17 (39013) II.	375 (§ 1, п. б).	- 23.	

Годы, мѣсяцы, числа и нумеры постановленій.	Статьи по Продолженію 1871 года IV Тома Свода.
1864 Март. 28 (40700).	54 (прим. 1).
— Іюн. 1 (40957).	450 (прим. 1), 606 (прим. 2).
— Іюл. 13 (41064).	281 (прим.).
— — 14 (41067) ст. 7 . .	492.
— Авг. 6 (41162) Выс. нов. пол., ст. 107.	481.
- 183.	427 (п. 3, прим.), 481.
- 200.	415.
- 206, прим.	
— — 19 (41214) пол., § 12.	481.
— — 21 (41228) ст. 1—3.	492.
— — 31 (41241) ст. 1.	283.
— Сент. 28 (41305) прав., ст. 84—87.	498.
прил. XI, ст. 1, п. д, е. ст. 4, п. 5. - 7. - 8.	498.
- 9.	354 (въ цит.), 355 (въ цит.), 358 (въ цит.).
- 10.	357 (въ цит.).
- 11.	331 (въ цит.).
- 13.	390 (доп.).
- 14.	360 (въ цит.).
- 17.	498.
— Окт. 1/13 (41322). — — — (41323).	12 (§ IV, п. а, прим. 1, 4, 7; д, ж, з), 13 (§ V, п. а, прил.: прим. 1), 18 (прил.: ч. I, ст. 20), 186 (п. 5, 12), 291 (прим.).
— — 6 (41329).	281 (прим.).
§ 65.	12 (§ IV, п. і).
— — 29 (41394) I. . . . II. . . .	13 (§ III, прим., прил.: отд. II, ст. 2).
— ст. 8. - 9.	35 (прим. 3), 38 (п. 2), 100 (прим. 2), 105, 107, 117, 141 (прим.), 142 (прим. 1), 155, 191 и прим. 1 (п. 3); 192, 198.
— Ноябр. 16 (41460).	54 (прим. 1).
— — 20 (41475) прил. I, прим. 2.	13 (§ III, п. в, прим. 3; г).

Годы, мѣсяцы, числа и нумеры постановленій.	Статьи по Продолженію 1871 года IV Тома Свода.
1865 Февр. 9 (41779) пол., ст. 9 . . . — 32—35. — 40—44. прил. къ ст. 27.	54 (прим. 1).
— Февр. 19 (41819).	53 (прил.: ст. 13, п. 5), 278, 420 (прим. 2), [illegible] (прим. 2), 442 (прим.).
ст. 3 .	84 (п. 3), 218.
— — — (41821) ст. 4 .	13 (§ III, п. і, прим. 2), 46 (прим. 1).
— Март. 5 (41872). — — — (41873). — — — (41873а).	281 (прим.).
— Апр. 5 (41988).	281 (прим.).
ст. 1 . — 3 . вѣдом. .	12 (§ IV, п. а, прим. 1, 7; д), 13 (§ V, п. а, прил.: прим. 1), 18 (прил.: ч. I, ст. 20), 186 (п. 12).
— Мая 3 (42053) ст. 3 .	13 (§ III, п. і, прим. 2), 46 (прим. 1).
— — 4/17 (42053) пол., ст. 13 .	35 (прим. 3), 38 (п. 2), 100 (прим. 2), 105, 107, 117, 141 (прим.), 142 (прим. 1), 155, 191 и прим. 1 (п. 3); 192, 198.
- 14 . - 15 .	13 (§ III, п. г).
- 19 .	35 (прим. 3), 38 (п. 2), 100 (прим. 2), 105, 107, 117, 141 (прим.), 142 (прим. 1), 155, 191 и прим. 1 (п. 3); 192, 198.
- 30 .	13 (§ III, п. г).
шт. .	35 (прим. 3), 38 (п. 2), 100 (прим. 2), 105, 107, 117, 141 (прим.), 142 (прим. 1), 155, 191 и прим. 1 (п. 3); 192, 198.
— Іюн. 1 (42154) мн. Гос. Сов., ст. 5	53 (прил.: ст. 5, п. 3), 271.
— — 8 (42100) ук. Сен., ст. 1 . . шт., прим. 1.	13 (§ III, прим., прил.: отд. II, ст. 2).
— — 20 (42229) ст. 1 . - 3 . -10 .	706 и прим. 1.
— Авг. 6 (42368) А, Выс. нов. . .	481, 492 (прим. 3).
— пол., ст. 69 .	427 (п. 3, прим.), 481.

Годы, мѣсяцы, числа и нумеры постановленій.	Статьи по Продолженію 1871 года IV Тома Свода.
1865 Авг. 6 (42368) Б, Выс. пов.	427 (п. 3, прим.).
— — 19 (42408) ст. 5.	53 (прил.: ст. 5, п. 3), 471.
— Сент. 18 (42473) ст. 9.	495.
— — 26 (42494).	498.
— Окт. 11 (42546) пол., ст. 1.	700.
- 8.	
- 9.	
— — 19 (42587) шт.	13 (§ III, п. в, прим. 3; г).
— Ноябр. 30 (42728).	54 (прим. 1).
1866 Янв. 18 (42899).	84 (п. 3), 273.
ст. 1.	213, 283.
- 3.	213.
- 5.	
- 6.	94, 213.
- 8.	213.
— Февр. 14 (43012).	3 (прим., въ цит.), 13 (§ I, п. г, прим., въ цит.), 14 (§ I, прим. 2, въ цит.), 351 (прим. 3, въ цит.).
— Март. 10 (43093).	481.
— Мая 18 (43317).	12 (§ VI, п. д), 18 (прил.: ч. I, ст. 35), 237 (п. 7, прим. 2), 371 (прим. 1), 387—389, 395, 396 (п. 2), 400, 407, 409, 411, 485 и прим.
— Іюн. 27 (43438) ст. 1.	450 (прим. 1), 606 (прим. 2).
— — — (43440) таб.	42 (п. 1), 54 (прим. 1, 3), 58 (прил.: ч. I, форм. I), 74 (п. 1), 78 (прил.: ч. I, § 1, ст. 1), 84 (п. 2 и прил.), 88, 606.
— Іюл. 30 (43527) пол., § 31.	481.
— Окт. 15 (43738) пол., ст. 35.	483.
— Ноябр. 22 (43881) ст. 24.	53 (прил.: ст. 5, п. 4).
— Дек. 22 (44024) ст. 7.	13 (§ IV, п. а, прим. 4), 15 (прил.: ст. 2, прим. 1; 5, 13, 14), 27, 34, 53 (п. 4), 55 (прил.: ст. 7), 84 (п. 3), 226, 555 (прим.), 716, 717, 722, 724 (п. 4).
- 15.	15 (прил.: ст. 2, прим. 2, 4; 5, 9 и прим.).
- 16.	
1866 Дек. 22 (44026).	231 (прим.).
— — 24 (44042) пол., I	485 и прим.
— - ст. 24 . .	483.
- 30 . .	
- 31 . .	
— II, ст. 20 . .	
- - 21 . .	
— III, ст. 20 . .	
- - 22 . .	
таб., прим. 5.	12 (§ VI, п. д), 18 (прил.: ч. I, ст. 35), 371 (прим. 11), 387—389, 395, 396 (п. 2), 400, 407, 409, 411.
шт. воен.-нач. шк., прим. 3.	237 (п. 7, прим. 2).
шт. учит. сем., прим. 3 . . .	
шт. воен.-чер. шк., прим. 3.	
1867 Янв. 2 (44078).	713 (въ цит.).
— — 5 (44086).	12 (§ IV, п. а, прим. 1, 4, 7; д, ж, з), 13 (§ V, п. а, прил.: прим. 1), 18 (прил.: ч. I, ст. 20), 186 (п. 5, 12), 231 (прим.).
— — 23 (44138) ст. 2.	12 (§ VI, п. а, прим. 3; б), 340, 371, 387—389.
— — 27 (44178) ст. 2.	12 (§ IV, п. і).
- 3.	
— Февр. 20 (44263) ст. 1.	13 (§ I, п. г, прим., въ цит.).
— Март. 14 (44339) шт. упр. оруж. зав.	256 (прим. 5).
— — — (44341).	14 (прим. 9).
— — 25 (44392) § 60.	270 (п. 9, въ цит.).
— — 29 (44412) I, ст. 5.	257 (п. 14, прим. 2).
- 10.	237 (п. 7, прим. 2), 371 (прим. 7).
— Апр. 25 (44490).	12 (§ IV, п. а, прим. 1, 4, 7; д, ж, з), 13 (§ V, п. а, прил.: прим. 1), 18 (прил.: ч. I, ст. 20), 186 (п. 5, 12), 231 (прим.).
— Мая 12 (44552).	240 (прим.: п. 30, въ цит.).
— — 13 (44560) I, § 9.	694 (прим. 3).

Годы, мѣсяцы, числа и нумеры постановленій.	Статьи по Продолженію 1871 года IV Тома Свода.
1867 Мая 15 (44575) ст. 82.	340 (прим. 2).
- 1208.	257 (п. 11, прим. 3).
— — — (44576) ст. 80.	340 (прим. 2).
- 1187.	257 (п. 11, прим. 3).
- 1188.	
— — — (44578) шт., прим. 3. .	481.
— — 16 (44593) Выс. пов., ст. 6. пол., ст. 37, п. и. врем. шт., прим. 2.	255 (прим.).
— — — (44594) ст. 36, п. ж.	255 (прим.).
— — — (44595) ст. 25, п. б.	
— — 30 (44644).	53 (прил.: ст. 18, п. 3), 81 (п. 3), 91, 213, 283.
— Іюн. 5 (44657).	691.
— — 12 (44681) мн. Гос. Сов., ст. 1 . . . . шт.	13 (§ III, п. г).
— — 18 (44714) ук. Сен. . пол., ст. 57. — - 77. — - 93. — - 101.	265 (прим. 2).
— — 19 (44715).	240 (прим.: п. 24, въ цит.).
ст. 1.	13 (§ V, п. а, прил.:
- 2.	п. 44, прим.).
— — — (44721) ст. 4.	257 (п. 12).
— — 22 (44736) ст. 1.	12 (доп. 1).
— — — (44737) ст. 1.	463 и прим. 1, 2.
- 2.	468 и прим.
— — 23 (44742).	12 (§ IV, п. а, прим. 3; ж), 186 (п. 5), 231 (прим.).
— — 25 (44743) пол., ст. 2 . .	15 (прил.: ст. 15, прим. 2), 53 (п. 3, прим. 3) и прил. (ст. 18, п. 2; 55 (прил.: ст. 5, § 2, п. г), 56, 84 (п. 2).
— - 7 . .	15 (прил.: ст. 15, прим. 2), 53 (прил.: ст. 1, въ цит.; 18. п. 2), 55 (прил.: ст. 5, § 2, п. г).

Годы, мѣсяцы, числа и нумеры постановленій.	Статьи по Продолженію 1871 года IV Тома Свода.
1867 Іюн. 25 (44745) пол., ст. 13 . .	15 (прил.: ст. 15, прим. 2), 53 (прил.: ст. 18, п. 2), 55 (прил.: ст. 5, § 2, п. г).
— - — п. 3.	270 (п. 20).
— - 19 . .	15 (прил.: ст. 15, прим. 2), 53 (прил.: ст. 18, п. 2), 55 (прил.: ст. 5, § 2, п. г).
— - 20 . .	15 (прил.: ст. 15, прим. 2), 53 (прил.: ст. 18, п. 2).
— - 22 . .	15 (прил.: ст. 15, прим. 2), 53 (прил.: ст. 18, п. 2), 55 (прил.: ст. 5, § 2, п. г), 270 (п. 20).
— — — (44757).	12 (§ V, п. б, въ цит.).
— Іюл. 1 (44787) § 15 . .	
- 16 . .	
- 47 . .	74 (п. 4. а), 706 (прим. 2).
- 50 . .	
- 51 . .	
- 54—57.	
— — 10 (44825).	12 (§ IV, п. а, прим. 1, 4, 7; д, ж, з), 13 (§ V, п. а, прил.: прим. 1), 18 (прил.: ч. I, ст. 20), 186 (п. 5, 12), 231 (прим.).
— — — (44826).	
— — 31 (44892) ст. 5.	481.
— Авг. 2 (44897) § 7.	257 (п. 1, въ цит.).
— — 4 (44900).	12 (§ IV, п. а, прим. 1, 4, 7; д, ж, з), 13 (§ V, п. а, прил.: прим. 1), 18 (прил.: ч. I, ст. 20), 186 (п. 5, 12), 231 (прим.).
— — 18 (44916) пол., ст. 1. шт.	13 (§ V, п. а, прил.: п. 49, доп.: 50, 51).
— Сент. 9 (44934) пол., § 40 и прим.	706 (прим. 3).
— — — (44953) пол., § 15, прим. шт., п. б	612 (доп. 1).
— — — (44956) Выс. пов., ст. 1.	13 (§ V, п. а, прил.: прим. 4).
— — - 3.	13 (§ V, п. а, прил.: п. 44, прим.; прим. 4).
пол., § 1 . . .	13 (§ V, п. а, прил.: п. 44, прим.), 495.

Годы, мѣсяцы, числа и нумеры постановленій.	Статьи по Продолженію 1871 года IV Тома Свода.
1867 Сент. 9 (44956) пол., § 3 . . .	13 (§ V, п. а, прил.: прим. 4).
- 40—42 .	495.
- 51 . . .	484 (доп.), 495.
- 59 . . .	257 (п. 12), 352 и прим. 1.
- 60 . . .	
шт. Главн. Упр., прим. 3	257 (п. 12).
шт. губ. жанд. упр.	13 (§ V, п. а, прил.: п. 44, прим.).
шт. губ. жанд. упр., прим. 2 . .	257 (п. 12).
— 3 . .	
шт. жанд. ком., прим. 2	257 (п. 12).
шт. кон. жанд. ком., прим. 5 . .	13 (§ III, прим., прил.: отд. II, ст. 6).
шт. набл. сост., прим. 2	257 (п. 12).
— Окт. 20 (45076) уст., § 70 .	397 (прим.), 398, 400.
— — 23 (45089) ст. 1 .	14 (§ IV, доп.), 18 (прил.: ч. III, ст. 8).
- 6 .	
— — 30 (45111) ст. 1 .	539 (прим. 2).
— Ноябр. 16 (45167) ст. 1 .	13 (§ V, п. а, прил.: п. 9, прим.).
— — 30, собр. узак. 1868 г., № 100 . . .	12 (§ IV, п. а, прим. 1, 4, 7; д, ж, з), 13 (§ V, п. а, прил.: прим. 1), 18 (прил.: ч. I, ст. 20), 186 (п. 5, 12), 231 (прим.).
— Дек. 1 (45228).	231 (прим.).
ст. 8 .	12 (§ IV, п. а, прим. 5; б, ж), 18 (прил.: ч. I, ст. 15—19), 186 (п. 5).
— — 5 (45244) ст. 4 .	257 (п. 9; прим. и доп.), 273.
— — 9 (45259) ук. Сен., ст. III. - IV.	13 (§ III, п. г; § IV, п. а, прим. 4), 15 (прил.: ст. 2, прим. 1; 5, 13, 14), 27, 34, 35 (прим. 3), 38 (п. 2), 53 (п. 4), 55 (прил.: ст. 7), 84 (п. 3), 100 (прим. 2), 105, 107, 117, 141 (прим. 1), 155, 191 и прим. 1 (п. 3); 192, 198, 226, 535 (прим.), 582 (прим. 2), 716, 717, 722, 724 (п. 4).
шт. .	13 (§ III, п. г).
— — 11 (45281).	27 (прим. 3, въ цит.).
1867 Дек. 16 (45300) ст. I .	15 (прил.: ст. 15, прим. 2), 53 (п. 3, прим. 3) и прил. (ст. 1, въ цит., 18, п. 2); 55 (прил.: ст. 5, § 2, п. г), 56, 84 (п. 2), 270 (п. 20).
— — 18 (45308) .	495.
— — 26 (45333) ст. 1 .	257 (п. 7, прим. 4), 408, 478 (прим.).
— — — (45339).	430 (въ цит.).
— — 27 (45341) ст. 5—7 .	15 (прил.: ст. 2, прим. 1, доп., въ цит.).
1868 Февр. 19, собр. узак., № 212, ст. 1. - 6.	56 (прим. 6), 58 (прил.: ч. I, форм. III, б, п. 2).
— Март. 11, собр. узак., № 274.	53 (прил.: ст. 5, § 2, п. б).
— — 12, собр. узак., № 277, I, ст. 3, п. i . . .	53 (прил.: ст. 5, п. 5).
— — 16, собр. узак., № 707, ст. 18	482.
- 23	
- 41, прим. . .	
- 56	
— Апр. 29, собр. узак., № 421, ст. 1, прим. . .	624 (прим. 1, въ цит.).
— Мая 23, собр. узак., № 379, I, ст. 4	54 (прим. 4).
- 5	
II, п. а	
— — 31, собр. узак., № 617 . .	231 (прим.).
— Іюн. 15, собр. узак. 1869 г., № 437, пол. Воен. Сов., ст. 3	13 (§ V, п. б, прим.).
шт. кон. пол., прим. 4	429 (п. 5, прим. 2).
— — 21, собр. узак., № 487, ст. 1	18 (прил.: ч. III, ст. 10).
— Іюл. 3, собр. узак., № 612, уст., ст. 50 . .	270 (п. 8, въ цит.).
— — 8, собр. узак., № 667, ст. 3	504.
— Сент. 23, собр. узак., № 812 . .	12 (§ IV, п. а, прим. 1, 4, 7; д, ж, з), 13 (§ V, п. а, прил.: прим. 1), 18 (прил.: ч. I, ст. 20), 186 (п. 5, 12), 231 (прим.).

Годы, мѣсяцы, числа и нумеры постановленій.	Статьи по Продолженію 1871 года IV Тома Свода.
1868 Сент. 28, собр. узак., № 905, пол.	485 и прим.
таб., ст. VII . .	371 (прим. 7).
шт., прим. 3 . .	257 (п. 7, прим. 2, 3).
— Окт. 21, собр. узак., № 859, ст. 1	707 (прим. 2), 708 (прим. 4).
- 2	707 (прим. 2).
- 3	708 (прим. 4).
- 5—7	707 (прим. 2), 708 (прим. 4).
— — — собр. узак., № 870 . .	13 (§ I, п. г, прим., въ цит.), 14 (§ I, прим. 2, въ цит.), 354 (прим. 3, въ цит.; прим. 4).
— — — собр. узак., № 877, ст. 1	707 (прим. 2), 708 (прим. 4).
— — 28, собр. узак., № 886, I	13 (§ I, п. г, прим., въ цит.), 14 (§ I, прим. 2, въ цит.), 354 (прим. 3, въ цит.).
— Ноябр. 22, собр. узак., № 934, ст. 6	53 (прил.: ст. 5, п. 6).
- 8	
— Дек. 3, собр. узак. 1869 г., № 12, пол., ст. 1.	697—700 и прим.
- 3.	14 (прим. 4, въ цит.), 15 (прим. 3, въ цит.), 53 (прил.: ст. 4, доп. 2, въ цит.), 56 (прим. 5, въ цит.), 85 (прим., въ цит.), 183 (прим., въ цит.), 189 (прим. 3, въ цит.).
- 4.	15 (прим. 3, въ цит.), 53 (прил.: ст. 4, доп. 2, въ цит.), 56 (прим. 5, въ цит.), 85 (прим., въ цит.), 183 (прим., въ цит.).
- 8.	14 (прим. 4, въ цит.), 15 (прим. 3, въ цит.), 53 (прил.: ст. 4, доп. 2, въ цит.), 56 (прим. 5, въ цит.), 85 (прим., въ цит.), 183 (прим., въ цит.), 189 (прим. 3, въ цит.), 697—700 и прим.
1868 Дек. 3, собр. узак. 1869 г., № 12, пол., ст. 12.	14 (прим. 4, въ цит.), 53 (прим.) и прил.; 74 (п. 4, а).
- 15.	697—700 и прим.
— — 6, собр. узак. 1869 г., № 23, § 19 . . .	270 (п. 9, въ цит.).
— — — собр. узак. 1869 г., № 21, § 20 . .	270 (п. 9, въ цит.).
— — 7, собр. узак. 1869 г., № 318, Выс. пов., ст. 2 .	251, 256 (прим. 3), 350, 354 (прим. 1), 429 (п. 7), 476, 503 и прим.; 504 и прим. 1, 2; 509.
пол., ст. 22 .	354 (прим. 1).
- 33 .	244 (прим. 3).
- 34 .	251, 256 (прим. 3), 350, 429 (п. 7), 437 (въ цит.).
- 36 .	476, 504 и прим. 1, 2.
- 48 .	503 и прим.
- 49 .	509.
- 51 .	186 (п. 14), 476, 502, 504 и прим. 1, 2; 506—508.
- 52 .	186 (п. 14), 502, 505—508.
— — 10, собр. узак. 1869 г., № 27	13 (§ III, п. а, прим. 2, въ цит.).
— — 13, собр. узак. 1869 г., № 58	494 (доп.).
— — 17, собр. узак. 1869 г., № 32	237 (п. 11, прим. 2, въ цит.).
— — 21, собр. узак. 1869 г., № 39, I, ст. 3.	228 (прим.).
- 12.	13 (§ IV, п. д), 33 (прим.), 53 и прил.; 56 и доп.; 67, 75.
прим.	33 (прим.), 53 и прил.; 56 и доп.; 67, 75.
- 13.	93 (прим.), 98, 100, 101, 393.
III. . . .	15 (прил.: ст. 2, прим. 7).
росп. . .	13 (§ IV, п. д), 33 (прим.), 53 и прил.; 56 и доп.; 67, 75.
— — 30, собр. узак. 1869 г., № 83	281 (прим. 2).

Годы, мѣсяцы, числа и нумеры постановленій.	Статьи по Продолженію 1871 года IV Тома Свода.
1868 Дек. 31, собр. узак. 1869 г., №84, §27, п. 2.	270 (п. 9, въ цит.).
1869 Янв. 1, собр. узак., № 36, пол., ст. 4.	257 (п. 14, прим. 2).
- 7.	257 (п. 5, въ цит.).
- 44.	230(прил.: ст.2,прим.), 250 (прим. 1).
- 133.	257 (п. 5, въ цит.).
- 136.	244 (прим. 4).
- 139, п. 3, 4, 6.	257 (п. 5, въ цит.).
ст. 215.	
- 216.	371 (прим. 4), 415.
- 219.	
- 237.	257 (п. 14, прим. 2).
— — — собр. узак., № 103, ст. 7	55 (прил.: ст. 5, § 2, п. 6, прим.).
— п. 6 . .	273 (прим.).
— — 13, собр. узак., № 19, ст. 1 . .	28 прим. 1, въ цит.).
— — 16, собр. узак., № 38 .	28 (прим. 1, въ цит.).
— — 22, собр. узак., № 142.	257 (п. 11, прим. 2, въ цит.).
— — 27, собр. узак., № 135.	13 (§ III, п. а, прим. 3), 71 (п. 5), 96, 142 и прим. 2; 144, 145.
— — 28, собр. узак., № 214, прав., ст. 10 .	618 (доп. 2), 683, 685.
- 17 .	612 (доп. 2), 682.
— Февр. 3, собр. узак., № 255, ст. 3	53 (прил.: ст. 18, п. 2), 270 (п. 20).
— — 8, собр. узак., № 118.	28 (прим. 1, въ цит.).
— — — собр. узак., № 119.	
— — 9, собр. узак., № 201, Выс. пов.,ст.1. пол., ст. 8, п. г.	257 (п. 5, прим. 2).
	257 (п. 5, прим. 3).
— — — собр. узак., № 368, Выс. пов..ст.1.	12 (§ IV, п. а, прим. 2), 13 (§ V, п. а и прил.: доп.), 186 (п. 12), 237 (п. 2, 6, 11), 340 (прим. 1), 353 (прим.), 386 (прим.), 412, 457, 459 (въ цит.) и прим. (въ цит.); 460 (въ цит.), 467, 471, 474, 496.
1869 Февр. 9, собр. узак., № 368, Выс. пов., ст. 2.	31 (въ цит.), 257 (п. 5, въ цит.), 333 (въ цит.), 475 (въ цит.), 490(прим. 3,въ цит.),497(въ цит.), 499 (прим., въ цит.).
росп.	13 (§ V, п. а, прил.: доп.).
— — 10, собр. узак., № 153.	3 (прим., въ цит.), 13 (§ I, п. г, прим., въ цит.), 14 (§ I, прим. 2, въ цит,), 354 (прим. 3, въ цит.).
— — 11, собр. узак., № 217.	12 (§ IV, п. а, прим. 1, 4, 7: д, ж, з), 13 (§ V, п. а, прил.: прим. 1), 18 (прил.: ч. I, ст. 20), 186 (п. 5, 12), 231 (прим.).
— — 23, собр. узак., № 258, Выс. пов.,ст.3.	257 (п. 14, прим. 3).
росп. .	257 (п. 5, прим. 4).
— — 24, собр. узак., № 271.	3 (прим., въ цит.).
— — 28, собр. узак., № 308, Выс. пов.,ст.1.	257 (п. 12).
— Март. 1, собр. узак., № 222.	612 (доп. 3), 616, 625.
— — 8, собр. узак., № 398, пол., ст. 52 .	291.
- 88 .	482 и доп. 1, 2.
- 104 .	
— — 10, собр. узак., № 180, I, А, ст. 1 .	13 (§ III, прим., прил.: отд. I), 28 (прим. 2).
— Б, ст. 1 .	
IV	
— — — собр. узак., № 184, ст. 19 .	15 (прим. 5) и прил.: 27, 34, 41, 42 (п. 3), 53 (п. 3, 4) и прил. (ст. 4 и доп. 1); 55 (прил.), 56, 58 (прил.: ч. I, форм. II, III), 63, 70, 78 (прил.: ч. I, § 1, ст. II), 84 (п. 2, прил.; п. 3), 85, 92, 94, 108, 114 (прим.), 167, 193, 196, 213, 226, 229 (п. 5—7), 230 (прил.: ст. 13, 17, 21, 22, 38, 47), 283, 412, 606 (прим. 1).

Годы, мѣсяцы, числа и нумеры постановленій.	Статьи по Продолженію 1871 года IV Тома Свода.
1869 Март. 13, собр. узак., № 353, Выс. пов., ст. 10 .	12 (§ IV, п. а, прим. 1, 4, 7; д, ж, з), 13 (§ V, п. а, прил.: прим. 1), 18 (прил.: ч. I, ст. 20), 186 (п. 3, 12), 231 (прим.).
— — 21, собр. узак., № 272.	318 (прим., въ цит.).
— — 26, собр. узак., № 299.	257 (п. 11, прим. 2, въ цит.).
— — 27, собр. узак., № 317.	14 (прим. 10).
— Апр. 8, собр. узак., № 293.	13 (§ III, п. в, прим. 3).
мн. Гос. Сов., ст. I, п. 1 . .	13 (§ VII, въ цит.).
- 3 . .	13 (§ III, прим., прил.: отд. I; ст. 8 и прим. 2), 28 (прим. 2); 33 (прим. 2, въ цит.).
— — 18, собр. узак., № 399, пол., II, ст. 11.	12 (доп. 2).
— — 19, собр. узак., № 659, пол.	485 и прим.
шт., прим. 3 .	257 (п. 7, прим. 2).
— — — собр. узак., № 663, пол., ст. 30 . . .	483.
- 31 . . .	
- 34, п. б.	
- 35 . . .	
таб., прим. 5.	12 (§ VI, п. д), 18 (прил.: ч. I, ст. 35), 371 (прим. 11, 387—389, 395, 396 (п. 2), 400, 407, 409, 411.
шт., прим. 6.	257 (п. 7, прим. 2).
— — 24, собр. узак., № 345, ст. 1 .	611 (доп. 2, прим.), 619, 661, 663—665, 668, 675, 677—680, 682.
— — 28, собр. узак., № 301, ст. 1 .	33 (прим. 2, въ цит.).
— — 29, собр. узак., № 437, мн. Гос. Сов., ст. 1 .	13 (§ III, п. і, прим. 2), 16 (прим. 1), 701 (прим.).
пол. Воен. Сов., ст. 3 .	13 (§ V, п. б, прим.).
— Мая 6, собр. узак., № 401, ст. 2 .	13 (§ V, п. а, прил.: п. 27, доп.).
— — — собр. узак., № 478, Выс. пов. ст. 2.	658 (прим.).
пол., ст. 1 . .	482 и доп. 1, 2.

Годы, мѣсяцы, числа и нумеры постановленій.	Статьи по Продолженію 1871 года IV Тома Свода.
1869 Мая 6, собр. узак., № 546, шт., прим. 3 . .	257 (п. 14, прим. 4).
— — 12, собр. узак., № 426.	237 (п. 11, прим. 2, въ цит.).
— — — собр. узак., № 547, ст. V, п. 3 . .	270 (п. 8, въ цит.).
— — 13, собр. узак., № 421.	191 (прим. 3).
— — — собр. узак., № 658.	12 (§ VI, п. д), 18 (прил.: ч. I, ст. 35), 257 (п. 7, прим. 2), 371 (прим. 11), 387—389, 395, 396 (п. 2), 400, 407, 409, 411, 485 и прим.
— — 15, собр. узак., № 429.	14 (прим. 11), 55 (прил.: ст. 9, прим. 2).
— — — собр. узак., № 437, мн. Гос. Сов., ст. 2 .	84 (п. 2, прим. 1).
— — — собр. узак., № 497, расск.	42 (п. 1), 54 (прим. 1, 3), 58 (прил.: ч. I, форм. 1), 74 (п. 1), 78 (прил.: ч. I, § 1, ст. 1), 84 (п. 2 и прил.), 88, 606.
— — 19, собр. узак., № 405, I, ст. 1 .	257 (доп. 3), 350, 354.
- 2 .	304 (прим. 3).
— — — собр. узак., № 415, ст. 1, 2 .	31 (прим. 3).
— — 21, собр. узак., № 481.	257 (п. 11, прим. 2, въ цит.).
— — 26, собр. узак., № 575, ст. I, п. 1 .	270 (п. 3, прим. 1 и доп.).
— — 28, собр. узак., № 447, уст., § 6 . .	270 (п. 6, доп.).
— — 30, собр. узак., № 573, уст., § 176 . .	270 (п. 8, прим., въ цит.).
— Іюн. 3, собр. узак., № 513, мн. Гос. Сов., ст. 5 .	53 (прил.: ст. 4, п. 3, прим.), 257 (п. 9; прим. и доп.), 273 и доп.; 573 (прим.).
пол., ст. 1 .	257 (п. 9; прим. и доп.), 273 и доп.; 573 (прим.).
- 9 .	257 (п. 9; прим. и доп.),
- 10 .	273 и доп.
- 18 .	53 (прил.: ст. 4, доп. 3).

Годы, мѣсяцы, числа и нумеры постановленій.	Статьи по Продолженію 1871 года IV Тома Свода.
1869 Іюн. 3, собр. узак., № 535, уст., § 10 . .	270 (п. 8, въ цит.).
— — — собр. узак., № 551, ст. 1 .	27 (прим. 5), 31.
- 2 .	13 (§ III, п. а, прим. 4).
— — 9, собр. узак., № 493, I, ст. 5 .	53 (прил.: ст. 9).
- 6 .	
- 8 .	53 (прил.: ст. 9), 283.
— — 23, собр. узак., № 543, I, ст. 3 .	12 (§ III, п. а, прим. 2), 13 (§ III, п. в), 200.
— — 30, собр. узак., № 540, ст. 2 .	490 (прим. 3, въ цит.), 492 (прим. 3).
— Іюл. 7, собр. узак., № 608.	510 (прим. 2), 517, 518.
— — 10, собр. узак., № 642.	12 (§ VI, п. д), 18 (прил.: ч. I, ст. 35), 257 (п. 7, прим. 2), 371 (прим. 11), 387—389, 393, 396 (п. 2), 400, 407, 409, 411, 485 и прим.
— — 12, собр. узак., № 550, уст., § 23, п. 2.	270 (п. 8, въ цит.).
— — 15, собр. узак., № 614, пол.	485 и прим.
— ст. 60 .	257 (п. 7, прим. 2, 3).
— — — собр. узак., № 628, ст. 1 .	13 (§ V, п. а, прил.: п. 27, доп.).
- 2 .	
— — — собр. узак., № 674, Выс. пов., ст. 1.	483.
- 20.	483, 485 (доп.).
- 21.	485 (доп.).
пол.	
- ст. 29, п. 6 . .	483.
- ст. 37 .	
таб., ст. VII.	371 (п. 6, прим.).
— прим. 4.	
— — — собр. узак., № 700, пол., ст. 168 .	270 (п. 8, въ цит.).
— — — собр. узак., № 877, Выс. пов., ст. I . . .	374, 488, 489 и прим.
- III . . .	

Годы, мѣсяцы, числа и нумеры постановленій.	Статьи по Продолженію 1871 года IV Тома Свода.
1869 Іюл. 15, собр. узак., № 877, ст. V . . .	374.
— п. 4 .	257 (п. 5, прим. 2).
- VII . . .	257 (п. 5, прим. 4).
пол. о госп., ст. 267 .	488 (прим.), 489 и прим.
- 268 .	488.
- 269 .	488, 489 и прим.
- 273 .	488.
- 276 .	331 (въ цит.), 488.
- 388 .	374.
- 393 .	
прил. XLII .	378 (прим. 3, въ цит.).
пол. о лаз., ст. 1 .	487.
- 15 .	257 (доп. 4), 371 (п. 1), 387—389, 396, 406.
- 17 .	
- 38 .	487.
шт. пост. госп., прим. 9 .	374 (прим.).
шт. дивиз. лаз., прим. 3 .	257 (п. 14, прим. 5).
шт. подв. апт., прим. 2 .	
— — 16, собр. узак., № 643.	13 (§ V, п. а, прил.: п. 28, прим. 2).
— Авг. 22, собр. узак., № 666.	12 (§ VI, п. е).
— Сент. 3, собр. узак., № 735, пол., ст. 10—13	257 (п. 11, прим. 2, въ цит.).
— Окт. 3, собр. узак., № 811.	53 (прил.: ст. 5, п. 7), 56 (прим. 7).
— — 13, собр. узак. 1870 г., № 28, прав., ст. 82 . . .	498.
- 83 . . .	
— прим.	498 (прим. 1, въ цит.).
- 84 . . .	498.
- 85 . . .	
прил. XII, ст. 1, п. д.	498.
- 4, п. 5.	
- 7 . . .	
- 9 . . .	
- 18 . . .	
— — 14, собр. узак., № 748.	257 (п. 11, прим. 2, въ цит.).
— — — собр. узак., № 757.	270 (п. 17, въ цит., и прим., въ цит.).
— — 16, собр. узак., № 758, ст. 1 . .	55 (прил.: ст. 5, § 1, п. в, прим.; 9, прим. 2).

Годы, мѣсяцы, числа и нумеры постановленій.	Статьи по Продолженію 1871 года IV Тома Свода.
1869 Окт. 19, собр. узак. 1870 г., № 28, прав., прил. XII, ст. 10 .	354 (въ цит.), 355 (въ цит.), 338 (въ цит.).
- 11 .	357 (въ цит.).
- 12 .	331 (въ цит.).
- 14 .	390 (доп.).
- 15 .	360 (въ цит.).
— — 27, собр. узак., № 793.	640 (прим.), 649, 651, 668 (п. 3), 674.
— — — собр. узак., № 794, ст. 2, 3 .	210 (прим.: п. 14, въ цит.).
— — — собр. узак., № 795, ст. 2 . .	14 (§ I, прим. 3), 15 (прил.: ч. III, ст. 1), 33 (прил.: ст. 7), 611.
- 3 . .	
— — 28, собр. узак., № 839, ст. 3 . .	55 (прил.: ст. 5, § 2, п. 6, прим.), 273 (прим.).
- 4 . .	
- 6 . .	53 (прил.: ст. 4, доп. 3), 55 (прил.: ст. 5, § 2, п. 6, прим.), 273 (прим.).
— Ноябр. 3, собр. узак., № 771.	13 (§ III, прим., прил.: отд. I; § VII, въ цит.), 28 (прим. 2), 33 (прим. 2, въ цит.).
— — — собр. узак., № 861, прав., ст. 13 .	257 (п. 14, примѣч. 4).
— — — собр. узак., № 879, ст. 1 .	162 (прим. 1).
— — 4, собр. узак., № 896.	257 (п. 11, прим. 2, въ цит.).
— — 13, собр. узак., № 837, ук. Сен., ст. 2. - 3.	15 (прим. 6).
— — — собр. узак., № 850.	282 (прим. 2, въ цит.).
— — 17, собр. узак., № 894.	84 (п. 2, прим. 2), 92.
— — 25, собр. узак., № 908, пол., ст. 26 . .	270 (п. 8, въ цит.).
— Дек. 1, собр. узак., № 893.	41 (прим. 2, въ цит.).
— — — собр. узак., № 907, ст. 1 . . - 3 . .	12 (§ III, доп. 2).
1869 Дек. 10, собр. узак. 1870 г., № 121, мн. Гос. Сов., ст. III, п. 6 . . .	690 (прим.), 692, 693.
— — 19, собр. узак. 1870 г., № 62, ст. 1 .	15 (прил.: ст. 2, прим. 8).
— — 23, собр. узак. 1870 г., № 42, мн. Гос. Сов., ст. 2 . .	13 (§ IV, п. а, прим. 4), 15 (прил.: ст. 2, прим. 1, 2, 4; ст. 5, 9, 13, 14), 27 и прим. 3 (въ цит.); 34, 53 (п. 4), 55 (прил.: ст. 7), 84 (п. 3), 226, 335 (прим.), 716, 717, 722, 724 (п. 4).
прав., ст. 1 .	15 (прим. 7) и прил.; 27, 34, 41, 42 (п. 3), 53 (п. 3, 4) и прил. (ст. 4 и доп. 1); 55 (прил.), 56, 58 (прил.: ч. I, форм. II, III), 63, 70, 78 (прил.: ч. I, § 1, ст. II), 84 (п. 2, прил.), 85, 93, 108, 114 (прим.), 167, 193, 196, 213, 226, 229 (п. 5—7), 230 (прил.: ст. 13, 17, 21, 22, 38, 47), 283, 442.
ст. 2 . . .	53 (прил.: ст. 4, доп. 2, въ цит.).
- 3 . . .	94.
- 4, п. б. .	14 (прим. 12), 55 (прил.: ст. 9, прим. 1, 2), 61 (прим.), 85 (прим., въ цит.).
- - в. .	56 (прим. 5, въ цит.), 189 (прим. 3, въ цит.).
- - г. .	15 (прим. 3, въ цит.), 185 (прим., въ цит.).
- 10, прим.	55 прил.: ст. 5, § 2, (п. г.), 270 (п. 20).
— — — собр. узак. 1870 г., № 52, мн. Гос. Сов., ст. 1 . .	13 (§ IV, п. а, прим. 4), 15 (прил.: ст. 2, прим. 1—4; ст. 5, 9, 13, 14), 27 и прим. 3 (въ цит.); 34, 41 (прим. 2, въ цит.), 53 (п. 4), 55 (прил.: ст. 7), 84 (п. 3), 226, 335 (прим.), 606 (прим. 1), 716, 717, 722, 724, (п. 4).
- 2 . .	15 (прил.: ст. 2, прим. 2—4; ст. 5, 9), 606 (прим. 1).
- 4 . .	27 (прим. 3, въ цит.).
- 6 . .	15 (прил.: ст. 2, прим. 2—4, ст. 5, 9), 606 (прим. 1).
росп.	41 (прим. 2, въ цит.).

Годы, мѣсяцы, числа и нумеры постановленій.	Статьи по Продолженію 1871 года IV Тома Свода.
1869 Дек. 23, собр. узак. 1870 г., № 52, росп., прим. 4 . . .	15 (прил.: ст. 2, прим. 2—4; ст. 5), 606 (прим. 1).
— — 27, собр. узак. 1870 г., № 160, Выс. пов., ст. 2. шт., прим. 3.	13 (§ V, п. а, прил.: п. 27, доп.).
— — 30, собр. узак. 1870 г., № 68, мн. Гос. Сов., ст. 8 . .	53 (прил.: ст. 7, доп. 1).
- 10 . .	257 (п. 9; прим. и доп.), 273 и доп.
— — — собр. узак. 1870 г., № 116, мн. Гос. Сов. . . . . росп.	15 (прим. 8 и прил.).
— — — собр. узак. 1870 г., № 121, мн. Гос. Сов., ст. III, п. а . . .	694 (прим. 4).
- б	690 (прим.), 692, 695, 696 (прим.).
ст. IV	12 (§ III, п. а, прим. 3), 13 (§ III, п. і, прим. 2), 46 (прим. 1), 693 (прим.), 704 (прим. 2).
ук. Сен., ст. I . .	691.
- п. 4.	583 (доп. 2).
- II, п. 4.	29 (доп.), 35 и прил.; 146, 690 (прим.), 692, 695.
- III . . .	13 (§ III, п. в, прим. 4), 108, 186 (п. 4), 200—211, 216, 217 (прил.), 218, 221, 222, 224, 230 (прил.: ст. 13, 17), 252, 302, 303, 331, 354, 356, 472.
- - п. 2.	29 (доп.), 35 и прил.; 146.
- X, п. 1.	148 (прим., въ цит.).
росп., общ. прим. 1 . .	12 (§ III, п. а, прим. 3), 13 (§ III, п. і, прим. 2), 46 (прим. 1), 693 (прим.), 704 (прим. 2).
ук. Сен. о введ. суд. уст. . . .	13 (§ III, п. в, прим. 3).
шт. суд. уст., II, прим. . . .	13 (§ VII, прим. 5).
1869 Дек. 31, собр. узак. 1870 г., № 69, мн. Гос. Сов., ст. 3 . .	12 (§ III, п. г.).
1870 Янв. 2, собр. узак., № 100.	12 (§ V, доп. 2, прим.).
— — 6, собр. узак., № 103.	15 (прил.: ст. 2, прим. 8).
— — 12, собр. узак., № 105, ст. II	724 (п. 1, доп.).
— — 21, собр. узак., № 161.	15 (прим. 10), 53 (прил.: ст. 4, доп. 2, въ цит.), 85 (прим., въ цит.), 185 (прим., въ цит.), 189 (прим. 3, въ цит.).
— — 24, собр. узак., № 261, пол., ст. 35 .	481 и прим.
- 38 .	354 (въ цит.).
— Февр. 9, собр. узак., № 192.	13 (§ III, п. 2, прим.), 596 (доп.).
— — 15, собр. узак., № 714, пол., ст. 26 .	256 (прим. 4).
— — 18, собр. узак., № 402, пол.	12 (§ IV, п. а, прим. 4; ж), 186 (п. 5).
ст. 23 .	12 (§ IV, п. а, прим. 1, 7; д, з), 13 (§ V, п. а, прил.: прим. 1), 18 (прил.: ч. I, ст. 20), 186 (п. 12), 231 (прим.).
- 25 .	
- 29 .	
прил. А—Г.	
— — 24, собр. узак., № 267, мн. Гос. Сов., ст. 7	13 (§ VII, прим. 3).
— Март. 2, собр. узак., № 279, ст. 1	481.
— — 15, собр. узак., № 308, Выс. пов., ст. II, п. 5 . . .	406 (прим.).
— — 16, собр. узак., № 386, ст. 1 .	13 (прим. 2), 55 и прил.; 596, 597.
- 2 .	
- 3 .	34 (прим. 2, 3), 55 и прил.; 56, 64, 80, 81, 595.
- 5 .	
- 6 .	13 (прим. 2), 55 и прил.; 596, 597.

Годы, мѣсяцы, числа и нумеры постановленій.	Статьи по Продолженію 1871 года IV Тома Свода.
1870 Март. 16, собр. узак., № 433.	55 (прил.: ст. 5, доп. 2).
— — 17, собр. узак., № 300, пол., ст. 6 .	270 (п. 8, въ цит.).
— — 28, собр. узак., № 391, ст. 1	257 (п. 11, прим. 2, въ цит.).
— — 30, собр. узак., № 544.	12 (§ IV, п. а, прим. 1, 4, 7; д, ж, з), 13 (§ V, п. а, прил.: прим. 1), 18 (прил.: ч. I, ст. 20), 186 (п. 5, 12), 231 (прим.).
— — 31, собр. узак., № 403, мн. Гос. Сов., ст. 1, п. 1 . - 6 .	12 (§ IV, п. е, прим. 6; V), 18 (прил.: ч. I, ст. 25 и прил.; 26), 38 (п. 2), 74 (п. 2), 231 (прим.), 371 (п. 7 и прим. 10).
— Апр. 1, собр. узак., № 730, Выс. пов., ст. 9 .	690 (прим.), 692, 695.
— — 2, собр. узак., № 417.	56 (прим. 6), 58 (прил.: ч. I, форм. III, б, п. 2), 94 (прим.).
— — 6, собр. узак., № 351, I, ст. 9 . .	257 (п. 16, доп.).
— — — собр. узак., № 353.	35 (прил.: ст. 8), 42 (п. 2, прим.), 53 (п. 2), 55 (прил.: ст. 6—8).
— — 7, собр. узак., № 377, пол., ст. 1 .	270 (п. 8, въ цит.).
— — 13, собр. узак., № 382.	12 (§ III, п. а).
— — — собр. узак., № 548, уст., ст. 69 . 74 . - 196 . прил. къ ст. 6, прим. V . . .	518 (доп.). 516 (доп.), 517. 516 (доп.), 517.
— — 22, собр. узак., № 435, ст. I	13 (§ IV, п. д), 53 (прим.) и прил. (ст. 18, п. 5, прим. 2); 55 и прил.; 56 и доп.; 67, 75, 95 (прим.), 98, 100, 101, 228 (прим.), 595.
— — 23, собр. узак., № 465, пол., ст. 1 . - 8 .	617 (прим. 2), 631, 648, 649, 673.
1870 Апр. 23, собр. узак., № 710, ст. 12	617 (прим. 2), 631, 648, 649, 673.
— Мая 2, собр. узак., № 439.	12 (§ IV, п. а, прим. 3; ж), 186 (п. 5), 231 (прим.).
— — 4, собр. узак., № 570, п. а	231 и доп.
— — 11, собр. узак., № 455.	270 (п. 3, прим. 1 и доп.).
— — — собр. узак., № 468.	12 (§ IV, п. а, прим. 6; ж), 186 (п. 5), 231 (прим.), 527, 574 (п. 3), 708 (прим. 2).
— — 12, собр. узак., № 501, ст. 1 . . - 2 . .	257 (п. 5, прим. 5).
— — 12/24, собр. узак., № 571, мн. Гос. Сов., ст. II . . . . - V, п. 2 . пол., ст. 2 . . - 7, п. и—л. - 13, п. г. — - е. - 54 . . - 57, п. г. - е. - 60, п. г. - 85 . . - 86 . .	617 (прим. 4), 620 (прим.), 621 и прим.; 622, 625 — 629, 642 (прим. 3), 694 (прим. 1), 703, 705, 706, 709 и прил. (ст. 5); 710, 711. 74 (п. 4, а), 614 (прим.), 694 (прим. 1), 703, 705, 706 и прим. 2; 708 и прим. 1; 709 (прил.: ст. 1), 710, 711. 642 (прим. 3). 621 (прим.), 622, 625—629. 620 (прим.), 621. 621 (прим.), 622, 625—629. 642 (прим. 3). 621 (прим.), 622, 625—629. 620 (прим.), 621. 617. 617 (прим. 4), 694 (прим. 1), 703, 705, 706, 709 и прил. (ст. 5); 710, 711.
— — 16/28, собр. узак., № 463, прав., ст. 12. - 16. прим. - 18. - 20. - 21. росп. мир. уст.	611 (доп. 3). 13 (§ II, п. а, доп., въ цит.; § VII, въ цит.). 611 (доп. 3). 13 (§ III, прим., прил.: отд. I), 28 (прим. 2). 33 (прим. 3). 33 (прим. 4). 611 (доп. 3).

Годы, мѣсяцы, числа и нумеры постановленій.	Статьи по Продолженію 1871 года IV Тома Свода.
1870 Мая 17, собр. узак., № 519, мн. Гос. Сов., ст. III . . .	12 (доп. 2).
- V . . .	
— — 18, собр. узак., № 472.	13 (§ I, п. г, прим., въ цит.).
— — 21, собр. узак., № 489, ст. 1	14 (§ I, прим. 3), 18 (прил.: ч. III, ст. 1), 35 (прил.: ст. 7), 33 (прим. 3, 4), 74 (п. 4, а, прим.), 224 (прим. 1), 433 (прим.), 522, 609, 611 и доп. 2, 3; 634, 637 (доп.), 640 (прим.), 649, 651, 658, 668 (п. 3), 674.
- 2	633 (прим.), 635, 636, 638—641, 646, 649, 651, 652, 655, 665, 669, 674.
— — 23, собр. узак., № 522, ст. 1	270 (п. 8, въ цит.).
— — — собр. узак., № 559, А	53 (прил.: ст. 1, въ цит.).
— Мая 24 / Іюн. 5, собр. узак., № 506, пол., ст. 40 .	270 (п. 8, въ цит.).
— — — собр. узак., № 535, мн. Гос. Сов., ст. II	51 (прим. 4), 536 (прим. 1), 570.
уст., ст. 1 . . .	
- 2 . . .	54 (прим. 1).
- 20 . . .	
- 27—30 .	
- 122—125.	51 (прим. 4), 536 (прим. 1), 570.
- 133 . . .	
— Мая 27, собр. узак., № 523, ст. 1 .	237 (п. 11, прим. 2, въ цит.).
- 2 .	
— — 28, собр. узак., № 542.	53 (прил.: ст. 5, п. 1; доп. 1 — 3; ст. 6), 55 (прил.: ст. 5, § 2, п. е и прим.), 271 и прим. 1, 2.
— Іюн. 1, собр. узак., № 511, ст. 1	270 (п. 8, въ цит.).
— — — собр. узак., № 515.	13 (§ VII, въ цит.).
1870 Іюн. 1, собр. узак., № 528.	74 (п. 3, прим.), 53 (прил.).
— — — собр. узак., № 529.	191 (прим. 4).
— — — собр. узак., № 546.	55 (прил.: ст. 5, § 2, прим. 2).
— — 6/18, собр. узак., № 573, пол., ст. 25 .	33 (прил.: ст. 7, доп. 2).
- 26 .	
— — — собр. узак., № 584, уст., § 24, п. в	55 (прил.: ст. 5, доп. 3), 270 (п. 8, въ цит.).
— — 13, собр. узак., № 564.	15 (прим. 3, въ цит.), 53 (прил.: ст. 4, доп. 2, въ цит.), 83 (прим. 3, въ цит.), 185 (прим., въ цит.), 582 (прим. 1, въ цит.).
— — 14, собр. узак., № 557.	617 (прим. 3), 618.
— — 16/28, собр. узак., № 597, ук. Сен. . .	10 (прим. 2), 13 (§ II, п. д, прим. 1, 2; § III, п. д; § V и прим.), 15 (прим. 9), 35 (прим. 3), 38 (п. 2), 42 (п. 6), 46, 56 (прим. 8), 63 (прим.), 83 (прим.), 89 (прим.), 92 (прим. 4), 96 (прим.), 105, 107, 117, 141 (прим.), 142 (прим. 2), 147 (прим.), 155, 162 (прим. 2), 189 и прим. 1; 191 и прим. 1 (п. 3); 192, 195 (прим.), 196, 198, 251 (прим. 1), 252—254, 257 (п. 5, 16, прим.), 270 (п. 3, прим. 2; п. 19, прим.; п. 22, прим.), 281 (прим. 3), 282 и прим. 1; 283 и прим. 1; 284, 285, 299—302, 305 — 307, 340 и прим. 3; 341—344, 354 (прим. 5), 376, 526 (прим. 2), 539 (прим. 3), 545, 562 (прим.).
пол., ст. 2 . . .	35 (прим. 3), 38 (п. 2), 100 (прим. 2), 105, 107, 117, 141 (прим.), 142 (прим. 1), 155, 191 и прим. 1 (п. 3); 192, 198.
— п. б .	13 (§ I, п. б, прим., въ цит.).

Годы, мѣсяцы, числа и нумеры постановленій.	Статьи по Продолженію 1871 года IV Тома Свода.	Годы, мѣсяцы, числа и нумеры постановленій.	Статьи по Продолженію 1871 года IV Тома Свода.
1870 Іюн. 15/28, собр. узак., № 597, пол., ст. 15 . . .	539 (прим. 3).	**1870** Іюн. 15/28, собр. узак., № 597, пол., ст. 129, п. 4 .	13 (§ V, прим.), 63 (прим.), 83 (прим.), 270 (п. 3, прим. 2), 376.
- 54 . . .	539 (прим. 3), 562 (прим.).	— прим.	13 (§ V, прим.), 63 (прим.), 83 (прим.), 270 (п. 3, прим. 2; п. 19, прим.), 376.
- 55 . . .	56 (прим. 8), 539 (прим. 3), 545.	- 130 . . .	13 (§ V, прим.), 63 (прим.), 83 (прим.), 376.
п. 2 .	92 (прим. 4).	- 131 . . .	
- 3 .	63 (прим.), 83 (прим.), 340 (прим. 3), 341.	— п. 4 .	13 (§ V, прим.), 92 (прим. 4), 376.
- 5 .	10 (прим. 2), 189 и прим. 1; 196.	- 132 . . .	13 (§ V, прим.), 63 (прим.), 83 (прим.), 376.
- 6 .	562 (прим.).	- 133 . . .	13 (§ V, прим.), 63 (прим.), 83 (прим.), 89 (прим.), 376.
- 8 .	63 (прим.), 83 (прим.).	- 134 . . .	
- 9 .	147 (прим.), 343, 344.	- 135 . . .	13 (§ V, прим.), 63 (прим.), 83 (прим.), 376.
- 61 . . .	63 (прим.), 83 (прим.).	- 136 . . .	13 (§ V, прим.), 376.
- 70 . . .	539 (прим. 3).	— п. д. .	13 (§ II, п. д, прим. 1, 2; § III, п. д; § V и прим.), 46, 376.
- 72 . . .	35 (прим. 3), 38 (п. 2), 56 (прим. 8), 63 (прим.), 83 (прим.), 89 (прим.), 96 (прим.), 100 (прим. 2), 105, 107, 117, 141 (прим.), 142 (прим. 1), 147 (прим.), 155, 191 и прим. 1 (п. 3); 192, 198, 270 (п. 22, прим.), 342—344, 354 (прим. 5), 545, 562 (прим.).	- 137 . . .	13 (§ V, прим.), 376.
		- 138 . . .	13 (§ V, прим.), 92 (прим. 4), 376.
- 73 . . .	56 (прим. 8), 545.	- 139 . . .	13 (§ V, прим.), 15 (прим. 9), 42 (п. 6, 83 (прим.), 376.
- 116 . . .	13 (§ V, прим.), 376.		
- 117 . . .	13 (§ V, прим.), 376, 562 (прим.).	— п. д. .	13 (§ II, п. д, въ цит.; § III, п. д, въ цит.; § V, въ цит.).
- 118 . . .	13 (§ V, прим.), 376.	— — з. .	13 (§ V, прим.), 257 (п. 16, прим.), 376.
- 119 . . .	13 (§ V, прим.), 376, 526 (прим. 2), 562 (прим.).	— — к. .	13 (§ I, п. б, прим., въ цит.).
- 120—122.	13 (§ V, прим.), 376.	- 140 . . .	13 (§ V, прим.), 15 (прим. 9), 42 (п. 6, 83 (прим.), 376.
- 123 . . .	13 (§ V, прим.), 376, 526 (прим. 2), 562 (прим.).	- 141 . . .	13 (§ V, прим.), 63 (прим.), 83 (прим.), 376.
- 124 . . .	13 (§ V, прим.), 376, 562 (прим.).	- 142 . . .	13 (§ V, прим.), 96 (прим.), 342, 344, 376.
- 125 . . .	13 (§ V, прим.), 376.	- 143 . . .	13 (§ V, прим.), 63 (прим.), 83 (прим.), 376.
- 126 . . .	13 (§ V, прим.), 96 (прим.), 342, 344, 376.	- 144 . . .	13 (§ V, прим.), 96 (прим.) 342, 344, 376.
- 127 . . .	13 (§ V, прим.), 96 (прим.), 147 (прим.), 342—344, 376.	- 145 . . .	
- 128 . . .	13 (§ V, прим.), 63 (прим.), 83 (прим.), 376.	- 146 . . .	13 (§ V, прим.), 147 (прим.), 343, 344, 376.
- 129 . . .	13 (§ V, прим.), 63 (прим.), 83 (прим.), 270 (п. 19, прим.), 376.	- 147 . . .	13 (§ V, прим.), 147 (прим.), 162 (прим. 2), 343, 344, 376.

Годы, мѣсяцы, числа и нумеры постановленій.	Статьи по Продолженію 1871 года IV Тома Свода.
1870 Іюн. 15/27, собр. узак., № 597, пол., прил. къ ст. 2	539 (прим. 3).
ст. 1, п. б. .	27 (въ цит.), 41 (въ цит.), 61 (въ цит.).
- 3, п. в. .	195 (прим.), 270 (п. 22, прим.).
ст. 8. . . .	251 (прим. 1), 252—254, 257 (п. 5), 281 (прим. 3), 282 и прим. 1; 283 и прим. 1; 284, 285, 299—302, 305—307, 340—344.
— — 26, собр. узак., № 581, мн. Гос. Сов., ст. I, п. 4.	13 (§ III, прим., прил.: отд. I), 28 (прим. 2).
— — — собр. узак., № 773.	12 (§ IV, п. і).
— Іюл. 25, собр. узак., № 618.	33 (прим. 2, въ цит.).
— — 31, собр. узак., № 658, § 22	270 (п. 9, въ цит.).
— Авг. 1, собр. узак., № 730, Выс. пов., ст. 1.	694 (прим. 5), 696 (прим.), 705 (прим.).
пол., ст. 83 . .	694 (прим. 5), 705 (прим.).
— 86 . .	
— — — собр. узак., № 736.	257 (п. 7, прим. 4), 408.
— — — собр. узак., № 739, ст. 1	13 (§ V, п. а, прил.: прим. 3, въ цит.; 4), 484 (доп.), 495.
- 3	13 (§ V, п, а, прил.: прим. 3, въ цит.), 257 (п. 12), 332 и прим. 1.
- 5	257 (п. 12), 332 и прим. 1.
- 6	
— — 4, собр. узак., № 700.	257 (п. 11, прим. 2, въ цит.).
— — 8, собр. узак., № 718.	
— — 21, собр. узак., № 711.	12 (§ IV, п. а, прим. 1, 4, 7; д, ж, з), 13 (§ V, п. а, прил.: прим. 1), 18 (прил.: ч. I, ст. 20), 186 (п. 5, 12), 231 (прим).
— — 28, собр. узак., № 741.	13 (§ V, п. а, прил.: п. 28, прим. 2), 213 (прим. 4), 217, 257 (п. 12), 495.
1870 Сент. 10, собр. узак., № 737, пол., ст. 13. . шт., прим. 2.	257 (п. 11, прим. 2, въ цит.).
— — 22, собр. узак., № 792, пол., § 16 . .	12 (§ VI, п. г., прим.), 13 (§ V, доп.), 186 (п. 13), 444, 446, 447, 499 (доп.).
- 17 . .	499 (доп.).
- 30 . .	250 (прим. 2).
- 41 . .	501 (доп.).
- 42 . .	250 (прим. 2).
- 43 . .	
- 55 . .	499 (доп.).
- 56 . .	251 (прим. 2), 499 (доп.).
- 57 . .	12 (§ VI, п. г., прим.), 13 (§ V, доп.), 186 (п. 13), 444, 446, 447, 499 (доп.).
- 110 . .	499 (доп.).
- 113 . .	
- 121 . .	12 (§ VI, п. г., прим.), 13 (§ V, доп.), 186 (п. 13), 444, 446, 447, 499 (доп.).
- 136 . .	499 (доп.).
- 136 . .	
— — 25, собр. узак., № 820.	257 (п. 11, прим. 2, въ цит.).
— — 29, собр. узак., № 812.	12 (§ IV, п. а, прим. 4; ж.), 186 (п. 5).
— Окт. 18, собр. узак., № 861, пол., § 3. . . - прим.	383 (доп. 3).
— — 19, собр. узак., № 850, ст. 5, п. б.	529 (доп. 2), 574 (доп. 3).
— — 22, свѣд. Мин. Вн. Дѣлъ, № 6748. . . .	53 (прил.: ст. 5, п. 7), 56 (прим. 7).
— — 30, собр. узак., № 867 .	257 (п. 11, прим. 2, въ цит.).
— Ноябр. 2, собр. узак., № 878.	53 (прил.: ст. 18, п. 5, доп.).
— — 9, собр. узак., № 883, ст. 2—4 . . .	53 (прил.: ст. 6).
— — — собр. узак., № 888.	121.
— — 17, собр. узак., № 906 .	257 (п. 11, прим. 2, въ цит.).
— — 23, собр. узак., № 960.	310 (прим. 2), 517, 518.
— — 26, собр. узак., № 935.	53 (прил.: ст. 7, доп. 3).

Годы, мѣсяцы, числа и нумеры постановленій.	Статьи по Продолженію 1871 года IV Тома Свода.	Годы, мѣсяцы, числа и нумеры постановленій.	Статьи по Продолженію 1871 года IV Тома Свода.
1870 Дек. 8, собр. узак., № 937.	237 (п. 11, прим. 2, въ цит.).	1871 Апр. 16, свѣд. Мин. Фин., № 884. . . .	31 (прим. 4), 34 (прим. 1), 536 (прим. 1), 570.
1871 Апр., 3 свѣд. Мин. Вн. Дѣлъ, № 1637. . . .	53 (прил.: ст. 5, п. 7), 56 (прим. 7).	— Мая 31, свѣд. Мин. Гос. Имущ., № 189.	35 (прил.: ст. 5. § 2, п. 6).

СТАТЬИ

Особаго Приложенія къ Четвертому Тому Свода Законовъ 1857 года, Уставу о Земскихъ Повинностяхъ.

ВРЕМЕННЫЯ ПРАВИЛА

ДЛЯ ЗЕМСКИХЪ УЧРЕЖДЕНІЙ, ПО ДѢЛАМЪ О ЗЕМСКИХЪ ПОВИННОСТЯХЪ.

(Прод. 1871 года.)

УКАЗАТЕЛЬ

СТАТЕЙ ОСОБАГО ПРИЛОЖЕНІЯ КЪ ЧЕТВЕРТОМУ ТОМУ СВОДА ЗАКОНОВЪ 1857 ГОДА, УСТАВУ О ЗЕМСКИХЪ ПОВИННОСТЯХЪ (ПО ПРОД. 1868 Г.), ИЗМѢНЕННЫХЪ, ДОПОЛНЕННЫХЪ, ЗАМѢНЕННЫХЪ ИЛИ ВОВСЕ ОТМѢНЕННЫХЪ ПО 31 ДЕКАБРЯ 1870 ГОДА.

ВРЕМЕННЫЯ ПРАВИЛА ДЛЯ ЗЕМСКИХЪ УЧРЕЖДЕНІЙ, ПО ДѢЛАМЪ О ЗЕМСКИХЪ ПОВИННОСТЯХЪ.

Статьи Особаго Приложенія.	Родъ перемѣны.	Страницы Продолж. 1869 г.	Страницы Продолж. 1871 г.	Статьи Особаго Приложенія.	Родъ перемѣны.	Страницы Продолж. 1869 г.	Страницы Продолж. 1871 г.
8.	Измѣнена . . .	5.	—	47.	Дополнена . . .	7.	—
11.	Дополнена . . .	—	5.	48.	Измѣнена . . .	7.	—
12.	Измѣнена . . .	5.	5.	50.	Дополнена . . .	7.	—
	Дополнена . . .	5.	5.	51.	Доп. (въ ц.). . .	—	11.
13.	Доп. (въ ц.) . .	—	11.	Прил.:			
19.	Измѣнена . . .	—	6.				
21 до 25.	Измѣнены . . .	—	6.	Къ ст. 2 (прим.),			
26.	Измѣнена . . .	5.	—	ст. 1.	Измѣнена . . .	—	7.
28.	Доп. (въ ц.) . .	—	11.	— 3.	Измѣнена . . .	—	7.
31.	Дополнена . . .	5, 6.	—	Къ			
32. 33.	Изм. и доп. . .	6.	—	ст. 3,			
36. 37.	Дополнены. . .	6.	—	§ I, ст. 1.	Изм. и доп . . .	—	7.
38:	Дополнена . . .	6.	—	— 2.	Изм. и доп . . .	—	8.
прим. 1.	Измѣнено . . .	—	6.	§ II,			
— 2.	Дополнено . . .	—	6.	ст. 2,			
40.	Измѣнена . . .	—	6.	п. б, прим.	Дополнено . . .	—	8.
41.	Дополнена . . .	7.	—				
	Измѣнена . . .	—	6.	ст. 3, п. а.	Измѣненъ . . .	8.	8.
42. 43.	Измѣнены . . .	—	6.	— б.	Изм. и доп. . .	—	8, 9.
44.	Измѣнена . . .	7.	7.	— г.	Отмѣненъ . . .	8.	—
	Доп. въ т. . .	7.	—	— з.	Доп. (въ ц.) . .	—	11.
	Доп. въ ц. . .	—	11.	ст. 4, п. а.	Измѣненъ . . .	8.	—
46.	Измѣнена . . .	—	7.				
	Доп. (въ ц.) . .	—	11.	§ III.	Измѣненъ . . .	8.	9.

ВРЕМЕННЫЯ ПРАВИЛА

ДЛЯ ЗЕМСКИХЪ УЧРЕЖДЕНІЙ, ПО ДѢЛАМЪ О ЗЕМСКИХЪ ПОВИННОСТЯХЪ.

(Продолженіе 1871 года Особаго Приложенія къ Тому IV Свода Законовъ, Уставу о Земскихъ Повинностяхъ.)

11.—Дополненіе. Уплата земскихъ сборовъ съ земельныхъ участковъ и строеній, отдаваемыхъ въ арендное содержаніе Петровскою Земледѣльческою и Лѣсною Академіею и Земледѣльческимъ Институтомъ, въ теченіе двадцатипятилѣтняго срока, предоставленнаго арендаторамъ сихъ участковъ, производится на счетъ казны, изъ суммы, вносимой въ смѣту Лѣснаго Департамента Министерства Государственныхъ Имуществъ на уплату сбора съ казенныхъ земель на земскія повинности; уплата же земскихъ сборовъ за строенія, возведенныя самими арендаторами сихъ участковъ, относится на счетъ сихъ арендаторовъ.

1870 Іюн. 1, собр. узак., № 546.

12.—Примѣчаніе 2. Земству Олонецкой губерніи предоставляется облагать земскими сборами, на общемъ основаніи, казенныя, частныя и другія земли въ этой губерніи, а также лѣса, принадлежащіе частнымъ лицамъ, учрежденіямъ и обществамъ.

1869 Окт. 16, собр. узак., № 758, ст. 1.

12.—Дополненіе 2. Не подлежатъ обложенію повинельнымъ сборомъ на мѣстныя земскія повинности земли, относящіяся къ поименованнымъ въ статьѣ 412 Законовъ Гражданскихъ (Т. X, Ч. 1) дворцовымъ Государевымъ имуществамъ, съ состоящими на нихъ сооруженіями и другими принадлежностями.

1870 Март. 16, собр. узак., № 483.

19.—Примѣчаніе 3. Уѣздныя Казначейства могутъ принимать, по желанію земскихъ учрежденій, всѣ земскіе сборы, а также хранить ихъ и расходовать по требованіямъ Земскихъ Управъ, но съ тѣмъ, чтобы таковой порядокъ вводился въ дѣйствіе не иначе, какъ съ соблюденіемъ правила, изложеннаго въ примѣчаніи 2 (по сему Прод.) къ статьѣ 106 Положенія о Земскихъ Учрежденіяхъ (Общ. Учр. Губ., Особ. Прил., по Прод. 1868 г.), и притомъ за особое изъ земскихъ сборовъ вознагражденіе Казначействъ, размѣръ коего утверждается порядкомъ, указаннымъ въ примѣчаніи 1 къ означенной статьѣ (по Прод. 1868 г.).—Сіе примѣчаніе относится также къ статьямъ 3 (прил., § II, ст. 3, п. а) и 21—25.

1869 Февр. 17, собр. узак., № 203.

21 до 24. } *См. выше, ст. 19 (примѣч. 3).*

24.—Примѣчаніе. Тамъ, гдѣ введено въ дѣйствіе Городовое Положеніе $^{16}/_{28}$ Іюня 1870 года (Общ. Учр. Губ., Особ. Прил., по сему Прод.), возложенныя на существовавшія, до введенія сего Положенія, Городскія Думы обязанности по взиманію въ пользу земства налога съ недвижимыхъ имуществъ исполняются Городскими Управами.

1870 Іюн. $^{16}/_{28}$, собр. узак., № 597, ук. Сен.; пол., ст. 2, прил., ст. 5, п. б.

25.—*См. выше, ст. 19 (примѣч. 3).*

38, примѣч. 2 (по Прод. 1869 г.).—Правила объ отпускѣ и доставкѣ землевладѣльцами лѣса, необходимаго на содержаніе земскихъ дорогъ и состоящихъ на нихъ сооруженій, и о замѣнѣ этой повинности денежнымъ взносомъ, изложены въ примѣчаніяхъ 2 (по Прод. 1869 г.) и 4 (по сему Прод.) къ статьѣ 191 Устава о Земскихъ Повинностяхъ.—Сіе примѣчаніе относится также къ статьѣ 41.

1868 Окт. 28, собр. узак., № 885; 1870 Іюн. 1, собр. узак., № 889.

38.—Примѣчаніе 3. Правила объ отпускѣ лѣсныхъ матеріаловъ изъ дачъ вѣдомства Министерства Государственныхъ Имуществъ изложены въ приложеніи къ статьѣ 605 Устава Лѣснаго (по сему Прод.).

1869 Мая 13, собр. узак., № 421.

40.—Примѣчаніе. Тамъ, гдѣ введено въ дѣйствіе Городовое Положеніе $^{16}/_{28}$ Іюня 1870 года (Общ. Учр. Губ., Особ. Прил., по сему Прод.), возложенныя на существовавшія, до введенія сего Положенія, Городскія Думы обязанности по распредѣленію между городскими обывателями натуральныхъ повинностей, отнесенныхъ на нихъ по земской раскладкѣ, исполняются Городскими Управами.—Сіе примѣчаніе относится также къ статьѣ 42.

1870 Іюн. $^{16}/_{28}$, собр. узак., № 597, ук. Сен.; пол., ст. 2, прил., ст. 5, п. в.

41.—*См. выше, ст. 38 (примѣч. 2).*

42.—*См. выше, ст. 40 (примѣч.).*

43.—Примѣчаніе. Тамъ, гдѣ введено въ дѣйствіе Городовое Положеніе $^{16}/_{28}$ Іюня 1870 года (Общ. Учр. Губ., Особ. Прил., по сему Прод.), отводъ или наемъ помѣщеній для квартирующихъ въ городѣ войскъ лежитъ на обязанности городскаго общественнаго управленія. — Сіе примѣчаніе относится также къ статьѣ 44.

1870 Іюн. $^{16}/_{28}$, собр. узак., № 597, ук. Сен.; пол., ст. 2, прил., ст. 8.

44.—*См. выше, ст. 43 (примѣч.).*

46.—*См. ниже, прил. къ ст. 3 (§ II, ст. 3, п. б, дополн.).*

Прил. къ ст. 2 (примѣч.): *статья 1.* — Примѣчаніе 3. Палаты Государственныхъ Имуществъ упразднены; завѣдываніе же государственными имуществами въ губерніяхъ и въ Бессарабской области возложено на особыя мѣстныя Управленія.—Сіе примѣчаніе относится также къ статьѣ 3 приложенія къ примѣчанію къ статьѣ 2.

1866 Дек. 22 (44024) ст. 7; 1867 Дек. 9 (45259) ук. Сен., ст. III, IV; 1869 Дек. 23, собр. узак. 1870 г., № 42, ин. Гос. Сов., ст. 2; собр. узак. 1870 г., № 52, ин. Гос. Сов., ст. 1.

Прил. къ ст. 2 (примѣч.): *статья 1.* — Примѣчаніе 4. Государственные крестьяне разныхъ наименованій во всѣхъ губерніяхъ, управляемыхъ по общему учрежденію (Общ. Учр. Губ., ст. 3), и въ губерніи Ставропольской (а), а также поселяне разнаго наименованія, водворенные на казенныхъ земляхъ въ Бессарабской области, состоявшіе въ вѣдомствѣ Министерства Государственныхъ Имуществъ, подчинены вѣдѣнію общихъ губернскихъ (областныхъ) и уѣздныхъ управленій и мѣстныхъ по крестьянскимъ (поселянскимъ) дѣламъ учрежденій, на основаніяхъ, опредѣленныхъ въ Особомъ Приложеніи къ Законамъ о Состояніяхъ (II, Общ. Пол., ст. 1, примѣч. 5, прил., по сему Прод.; XXI, прил. III, по Прод. 1868 г.) (б). Всякое участіе Управленія Государственными Имуществами въ административномъ завѣдываніи крестьянами, водворенными въ казенныхъ имѣніяхъ губерній Лифляндской, Эстляндской и Курляндской, окончательно прекращено (в).—Сіе примѣчаніе относится также къ статьѣ 3 приложенія къ примѣчанію къ статьѣ 2.

(а) 1866 Янв. 18 (42899); 1867 Мая 30 (44614).—(б) 1869 Дек. 23, собр. узак. 1870 г., № 42, прав., ст. 1.—(в) 1869 Март. 10, собр. узак., № 184, ст. 19.

Прил. къ ст. 2 (примѣч.): *статья 3.—См. выше, прил. къ примѣч. къ ст. 2 (ст. 1, примѣч. 3 и 4).*

Прил. къ ст. 2 (примѣч.): *статья 3.*—Примѣчаніе. Окружныя Управленія Государственныхъ Имуществъ упразднены.

1866 Дек. 22 (44024) росп.; 1867 Дек. 9 (45259) ук. Сен., ст. III, IV; 1869 Дек. 1, собр. узак., № 893; Дек. 23, собр. узак. 1870 г., № 52, ин. Гос. Сов., ст. 1; росп.

Прил. къ ст. 3: *§ I, статья 1.*—Примѣчаніе. Измѣненія и дополненія, происшедшія въ потребностяхъ, отнесенныхъ, на основаніи сего (I) параграфа приложенія къ статьѣ 3, къ предметамъ *государственныхъ* денежныхъ земскихъ повинностей, означены въ Уставѣ о Земскихъ Повинностяхъ (ст. 12, дополн. 1 и 2, по сему Прод.; § III, дополн. 1, по Прод. 1869 г., и 2, по сему Прод., п. а, примѣч. 1, по Прод. 1868 г., 2 и 3, по сему Прод., п. г, по сему Прод.; § IV, п. а, примѣч. 2, по Прод. 1869 г., 3—5 и 7, по сему Прод., п. е, примѣч. 5, по Прод. 1868 г., и 6, по сему Прод., п. з, по сему Прод., п. и, по Прод. 1868 г., п. і, по сему Прод.; § V, дополн. 1, по Прод. 1868 г., и 2, по Прод. 1869 г.; § VI, п. а, примѣч. 1, по Прод. 1868 г., и 3, по сему Прод., п. в, по Прод. 1869 г., п. г, примѣч., по сему Прод., п. д и е, по сему

Прил. къ ст. 3: *§ II, статья 3, пунктъ 6.* — Дополненіе. На счетъ мѣстныхъ земскихъ сборовъ, безъ вознагражденія со стороны казны, относится поставка подводъ для перевозки отпускныхъ нижнихъ чиновъ, призванныхъ на дѣйствительную службу и отправленныхъ, вслѣдствіе сего, изъ своихъ уѣздныхъ городовъ на сборные пункты своихъ же губерній. — Сіе дополненіе относится также къ статьѣ 46.

1870 Сент. 22, собр. узак., № 792, пол., §§ 16, 57, 121.

Прил. къ ст. 3: *§ III.* — Примѣчаніе 4. Тамъ, гдѣ введено въ дѣйствіе Городовое Положеніе $^{16}/_{28}$ Іюня 1870 года (Общ. Учр. Губ., Особ. Прил., по сему Прод.), предметы расходовъ, какъ относящихся обязательно на городскія средства, такъ и удовлетворяемыхъ необязательно изъ того же источника, опредѣлены въ статьяхъ 139 и 140 Особаго Приложенія къ Общему Губернскому Учрежденію (по сему Прод.).

1870 Іюн. $^{16}/_{28}$, собр. узак., № 597, ук. Сен.; пол., ст. 139, 140.

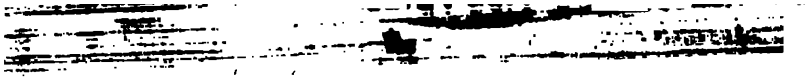

Означеніе

статей Особаго Приложенія къ Четвертому Тому Свода Законовъ 1857 года, Уставу о Земскихъ Повинностяхъ, при коихъ указанія на постановленія дополнены при Продолженіи 1871 года.

Въ Временныхъ Правилахъ для Земскихъ Учрежденій, по дѣламъ о земскихъ повинностяхъ.

При ст. 13 указанія дополнены: 1870 Окт. 19, собр. узак., № 889.

При ст. 28 — 1870 Іюн. $^{16}/_{28}$, собр. узак., № 597, пол., ст. 55, п. 3—5, 8, 9; 72.

При ст. 44 — 1869 Мая 19, собр. узак., № 405, I, ст. 1.

При ст. 46 — 1869 Окт. 19, собр. узак. 1870 г., № 128, прав., прил. XII, ст. 9.

При ст. 54—1870 Іюн. $^{16}/_{28}$, собр. узак., № 597, пол., ст. 55, п. 5.

Въ прил. къ ст. 3: при § II, ст. 3, п. з— 1870 Іюн. $^{16}/_{28}$, собр. узак., № 597, пол., ст. 136, п. д.

Хронологическій Указатель

къ Продолженію 1871 года Особаго Приложенія къ Четвертому Тому Свода Законовъ, Уставу о Земскихъ Повинностяхъ.

Годы, мѣсяцы, числа и нумеры постановленій.	Статьи по Продолженію 1871 г. Особаго Приложенія къ IV Тому Свода.
Продолженіе Временныхъ Правилъ для Земскихъ Учрежденій, по дѣламъ о земскихъ повинностяхъ.	
1863 Сент. 9 (40049).	
1864 Февр. 21 (40619).	
— Март. 5 (40657).	
— — 13 (40677).	
— Іюл. 13 (41064).	3 (прил.: § I, ст. 1, прим.; 2).
— Авг. 6 (41162).	
— — — (41168).	
— Окт. 6 (41329).	
— Ноябр. 20 (41475) прил. I.	
— — — (41476) ст. 199, прим. .	3 (прил.: § II, ст. 2, п. б, прим.).
— — — (41478) ст. 27	
1865 Февр. 23 (41840) мн. Гос. Сов., ст. 2.	
шт.	
— Март. 5 (41872).	
— — — (41873).	3 (прил.: § I, ст. 1, прим.; 2).
— — —(41873 а).	
— Апр. 5 (41982).	
— Іюл. 2 (42282) мн. Гос. Сов., I, ст. 14, прим. . .	
1866 Янв. 18 (42899).	2 (прил.: ст. 1, прим. 4; 3).
— Іюл. 4 (43458) ст. 1.	3 (прил.: § II, ст. 2, п. б, прим.).
— Ноябр. 4 (43813).	3 (прил.: § I, ст. 1, прим.; 2).
— Дек. 22 (44024) ст. 7.	2 (прил.: ст. 1, прим. 3; 3).
— — — росп. .	2 (прил.: ст. 3, прим.).
1866 Дек. 22 (44026).	
1867 Янв. 23 (44158).	3 (прил.: § I, ст. 1, прим.; 2).
— — 27 (44178).	
— Мая 15 (44586).	
— — 30 (44644).	2 (прил.: ст. 1, прим. 4; 3).
— Іюн. 22 (44736) ст. 1.	3 (прил.: § I, ст. 1, прим.; 2).
— — 23 (44742).	
— Дек. 1 (45228).	
— — 9 (45259) ук. Сен., ст. III. - IV.	2 (прил.: ст. 1, прим. 3; 3 и прим.).
1868 Апр. 1, собр. узак., № 276.	
— Мая 31, собр. узак., № 617.	
— Іюл. 3, собр. узак., № 662.	3 (прил.: § I, ст. 1, прим.; 2).
— Сент. 9, собр. узак., № 803.	
— Окт. 28, собр. узак., № 885.	38 (прим. 2), 41.
— Ноябр. 18, собр. узак., № 956.	3 (прил.: § I, ст. 1, прим.; 2).
1869 Янв. 27, собр. узак., № 135.	3 (прил.: § II, ст. 3, п. а, прим. 2).
— Февр. 17, собр. узак., № 203.	3 (прил.: § II, ст. 3, п. а), 19 (прим. 3), 21—25.
— Март. 10, собр. узак., № 184, ст. 19	2 (прил.: ст. 1, прим. 1; 3).
— Апр. 18, собр. узак., № 399, пол., II, ст. 11.	3 (прил.: § I, ст. 1, прим.; 2).
— — 19, собр. узак., № 653.	3 (прил.: § I, ст. 1, прим.; 2).
— Мая 13, собр. узак., № 421.	38 (прим. 3).
— — 19, собр. узак., № 405, I, ст. 1. . . .	44 (въ цит.).

Годы, мѣсяцы, числа и нумеры постановленій.	Статьи по Продолженію 1871 г. Особаго Приложенія къ IV Тому Свода.	Годы, мѣсяцы, числа и нумеры постановленій.	Статьи по Продолженію 1871 г. Особаго Приложенія къ IV Тому Свода.
1869 Мая 19, собр. узак., № 415, ст. 1. . . .	3 (прил.: § II, ст. 2, п. б, прим.).	**1870** Февр. 18, собр. узак., № 402, пол.	3 (прил.: § I, ст. 1, прим.; 2).
- 2. . . .		— Март. 16, собр. узак., № 433.	12 (доп. 2).
— Іюн. 23, собр. узак., № 543, I, ст. 3 . . .	3 (прил.: § I, ст. 1, прим.; 2; § II, ст. 3, п. б, прим.).	— — 31, собр. узак., № 603.	
— Авг. 22, собр. узак., № 666.	3 (прил.: § I, ст. 1, прим.; 2).	— Мая 11, собр. узак., № 468.	
— Окт. 16, собр. узак., № 758, ст. 1	12 (прим. 2).	— — 17, собр. узак., № 519, мн. Гос., Сов., ст. III	3 (прил.: § I, ст. 1, прим.; 2).
— — 19, собр. узак. 1870 г., № 128, прав., прил. XII, ст. 9.	46 (въ цит.).	- V	
— Дек. 1, собр. узак., № 893.	2 (прил.: ст. 3, прим.).	— Іюн. 1, собр. узак., № 529.	38 (прим. 2), 41.
— — — собр. узак., № 907, ст. 1	3 (прил.: § I, ст. 1, прим.; 2).	— — — собр. узак., № 546.	11 (доп.).
- 3		— — 16/28 собр. узак., № 597, ук. Сен. . . . пол., ст. 55, п. 3	3 (прил.: § III, прим. 4), 24 (прим.), 40 (прим.), 42, 43 (прим.), 44.
— — 23, собр. узак. 1870 г., № 42, мн. Гос. Сов., ст. 2 . .	2 (прил.: ст. 1, прим. 3; 3).		28 (въ цит.).
прав., ст. 1. .	2 (прил.: ст. 1, прим. 4; 3).	- 4	
— — — собр. узак. 1870 г., № 52, мн. Гос. Сов., ст. 1 . .	2 (прил.: ст. 1, прим. 3; 3 и прим.).	- 5	28 (въ цит.), 31 (въ цит.).
росп.	2 (прил.: ст. 3, прим.).	- 8	
— — 30, собр. узак. 1870 г., № 121, мн. Гос. Сов., ст. IV. . росп., общ. прим. 1 . . .		- 9	28 (въ цит.).
— — 31, собр. узак. 1870 г., № 69, мн. Гос. Сов., ст. 3 . .	3 (прил.: § I, ст. 1, прим.; 2).	ст. 72	
1870 Янв. 7, свѣд. Мин. Вн. Дѣлъ, № 60		- 136, п. д. . .	3 (прил.: § II, ст. 3, п. 3, въ цит.).
		- 139	13 (прил.: § III, прим. 4).
		- 140	
		прил. къ ст. 2, ст. 5, п. б . .	24 (прим.).
		- в . .	40 (прим.), 42.
		- 8	43 (прим.), 44.
		— Іюн. 26, собр. узак., № 773.	3 (прил.: § I, ст. 1, прим.; 2).
		— Сент. 22, собр. узак., № 792, пол., § 16 . .	3 (прил.: § II, ст. 3, п. б, доп.), 46.
		- 57 .	
		- 121 .	
		— — 29, собр. узак., № 812.	3 (прил.: § I, ст. 1, прим.; 2).
		— Окт. 19, собр. узак., № 889.	13 (въ цит.).

СТАТЬИ

къ Пятому Тому

СВОДА ЗАКОНОВЪ 1857 ГОДА.

(Прод. 1871 года.)

УКАЗАТЕЛЬ

статей Пятаго Тома Свода Законовъ 1857 года, измѣненныхъ, дополненныхъ, замѣненныхъ или вовсе отмѣненныхъ по 31 Декабря 1870 года.

уставы: о податяхъ, пошлинахъ, питейномъ сборѣ, объ акцизѣ съ свекловичнаго песка и объ акцизѣ съ табаку.

I.—Уставъ о Податяхъ.

Статьи Свода.	Родъ перемѣны.	Страницы Продолженій.				
		1863 г.	1864 г.	1868 г.	1869 г.	1871 г.
2:	Дополнена	11.	11.	—	—	—
п. 3.	Замѣненъ	—	—	13.	—	—
	Дополненъ	—	—	—	—	33.
3.	Измѣнена	11.	—	—	—	—
5.	Измѣнена	11.	—	—	—	33.
	Дополнена	—	—	13.	—	—
6.	Измѣнена	—	—	—	—	33.
7, п. 3.	Измѣненъ	—	—	—	—	33.
- 4, прим. 1.	Измѣнено	—	—	—	—	33.
8, п. 1—3.	Отмѣнены	12.	—	—	—	—
9, п. 1. - 2.	Отмѣнены	12.	—	—	—	—
- 6:	Измѣненъ	12.	—	—	—	—
прим.	Измѣнено	—	—	—	—	33.
п. 7.	Отмѣненъ	12.	—	—	—	—
- 10.	Отмѣненъ	12.	—	—	—	—
10. 11.	Отмѣнены	12.	—	—	—	—
12:	Дополнена	—	—	—	—	33.
п. 6.	Измѣненъ	12.	—	—	—	—
- 15.	Измѣненъ	—	—	—	—	34.
18.	Дополнена	—	—	13.	17.	35.
	Измѣнена	—	—	—	—	35.

Статьи Свода.	Родъ перемѣны.	Страницы Продолженій.				
		1863 г.	1864 г.	1868 г.	1869 г.	1871 г.
91 до 102.	Измѣнены	—	—	17.	—	—
103 до 121.	Измѣнены	14.	—	17.	—	—
122.	Измѣнена	—	—	—	—	36, 37.
123 до 129.	Отмѣнены	—	—	—	—	37.
130 до 132.	Измѣнены	—	—	—	—	37.
134.	Измѣнена	—	—	—	—	37.
135 до 147.	Замѣнены	14.	—	—	—	—
150 до 153.	Замѣнены	14.	—	—	—	—
159 до 162.	Отмѣнены	14.	—	—	—	—
164.	Замѣнена	—	11.	—	—	—
165 до 174.	Замѣнены	—	11.	—	—	—
175.	Измѣнена	14.	—	—	—	—
	Замѣнена	—	11.	—	—	—
176. 177.	Замѣнены	—	11.	—	—	—
178.	Измѣнена	—	—	—	—	37.
179.	Измѣнена	14.	—	—	—	—
180.	Измѣнена	—	—	17.	—	—
225.	Измѣнена	14.	—	—	—	—
228.	Измѣнена	—	—	—	17.	—
229.	Измѣнена	15.	—	17.	—	—
233.	Измѣнена	—	—	—	—	37.

Статьи Свода.	Родъ перемѣны.	Страницы Продолженій.				
		1863 г.	1864 г.	1868 г.	1869 г.	1871 г.
234.	Дополнена	15.	—	—	—	37.
	Измѣнена	—	—	—	—	37.
237.	Дополнена	15.	—	—	—	—
	Измѣнена	—	—	—	—	37.
239:	Дополнена	15.	—	17.	—	—
прим.	Измѣнено	—	—	—	—	38.
241.	Измѣнена	15.	—	—	—	—
	Дополнена	—	—	—	—	38.
242.	Измѣнена	15.	—	—	—	—
243:	Измѣнена	15.	—	—	—	—
прим.:	Измѣнено	—	—	—	—	38.
п. 4.	Измѣненъ	—	—	18.	—	—
244 до 281.	Измѣнены	15.	—	—	—	—
282:	Замѣнена	15.	—	—	—	—
	Дополнена	—	—	18.	—	38.
прим. 2.	Измѣнено	—	—	—	—	38.
283 до 286.	Замѣнены	16.	—	—	—	—
287.	Измѣнена	16.	—	—	—	—
288 до 300.	Отмѣнены	17.	—	—	—	—
301.	Измѣнена	—	—	—	—	38.
302 до 305.	Отмѣнены	17.	—	—	—	—
306.	Дополнена	17.	—	—	—	—
309.	Измѣнена	—	—	—	—	38.
316.	Измѣнена	17.	—	—	—	38.
317 до 319.	Измѣнены	—	—	—	—	38, 39.
321.	Измѣнена	17.	11.	18.	—	—
323.	Дополнена	17.	11.	19.	—	—
324.	Дополнена	17.	—	19.	—	—
326.	Дополнена	—	—	—	17.	—

Статьи Свода.	Родъ перемѣны.	Страницы Продолженій.				
		1863 г.	1864 г.	1868 г.	1869 г.	1871 г.
328.	Доп. въ т.	—	—	—	18.	39.
	Доп. въ ц.	95.	—	—	—	—
331.	Измѣнена	18.	—	—	—	—
333.	Измѣнена	—	12.	—	—	—
337.	Измѣнена	—	12.	—	—	39.
340.	Измѣнена	—	—	—	—	39.
343.	Дополнена	19.	—	—	—	—
344.	Дополнена	—	—	—	18.	39.
346.	Изм. и доп.	19.	—	—	—	39.
347.	Измѣнена	19.	—	—	—	—
	Дополнена	20.	—	19.	—	—
348.	Дополнена	—	—	19.	—	—
351.	Дополнена	—	12.	—	—	—
356.	Пзмѣнена	20.	—	—	—	—
357.	Отмѣнена	20.	—	—	—	—
359.	Измѣнена	—	—	—	—	39.
361.	Отмѣнена	20.	—	—	—	—
362.	Измѣнена	20.	—	—	—	—
прим.	Измѣнено	—	—	—	—	39.
363.	Измѣнена	—	—	—	—	39.
365.	Измѣнена	—	—	—	—	40.
366.	Отмѣнена	20.	—	—	—	—
367.	Замѣнена	—	—	—	18.	—
368 до 377.	Отмѣнены	—	—	—	18.	—
379. 380.	Дополнены	20.	—	—	—	—
383.	Измѣнена	20.	—	—	—	—
п. 2.	Измѣненъ	—	—	—	—	40.
386.	Дополнена	20.	—	—	—	—
387.	Измѣнена	—	—	—	—	40.
389, п. 2.	Измѣненъ	21.	—	—	—	40.
- 6.	Отмѣненъ	21.	—	—	—	—
- 7.	Измѣненъ	—	—	—	—	40.
- 11.	Отмѣненъ	21.	—	—	—	—
- 16.	Измѣненъ	21.	—	—	—	—
- 18.	Измѣненъ	21.	—	—	—	—

Статьи Свода.	Родъ перемѣны.	Страницы Продолженій.				
		1863 г.	1864 г.	1868 г.	1869 г.	1871 г.
390. 391.	Измѣнены	21.	—	—	—	—
396.	Измѣнена	—	—	—	—	10.
398.	Измѣнена	21.	—	—	—	—
400, п. 3.	Дополненъ	21.	12.	—	—	—
- 7.	Измѣненъ	21.	—	—	—	—
401.	Измѣнена	21.	—	—	—	—
404, п. 1.	Дополненъ	21.	—	—	—	10.
- 4.	Измѣненъ	—	—	—	—	10.
- 13.	Измѣненъ	—	—	—	—	10.
405.	Измѣнена	21.	—	—	—	—
406.	Измѣнена	22.	—	—	—	—
412.	Отмѣнена	22.	—	—	—	—
414.	Отмѣнена	—	—	—	—	10.
417.	Замѣнена	—	12.	—	—	—
418:	Замѣнена	—	12.	—	—	—
	Дополнена	—	—	—	—	10.
п. 1.	Отмѣненъ	22.	—	—	—	—
- 2.	Измѣненъ	22.	—	—	—	—
- 4.	Измѣненъ	22.	—	—	—	—
419.	Замѣнена	—	13.	—	—	—
422.	Замѣнена	—	13.	—	—	—
427, прим. 1.	Измѣнено	—	—	—	—	11.
428, п. 1.	Отмѣненъ	22.	—	—	—	—
429:	Отмѣнена	22.	—	—	—	—
прим.	Отмѣнено	—	—	—	—	11.
430 до 432.	Отмѣнены	22.	—	—	—	—
433.	Измѣнена	22.	—	—	—	—
434. 435.	Отмѣнены	22.	—	—	—	—
436.	Измѣнена	22.	—	—	—	—
438 до 440.	Отмѣнены	22.	—	—	—	—

Статьи Свода.	Родъ перемѣны.	Страницы Продолженій.				
		1863 г.	1864 г.	1868 г.	1869 г.	1871 г.
441 до 443.	Измѣнены	22, 23.	—	—	—	—
444 до 446.	Измѣнены	23.	—	—	—	—
447.	Измѣнена	23.	—	—	—	41.
448.	Измѣнена	—	—	—	—	41.
450.	Измѣнена	—	—	—	—	41.
451.	Дополнена	23.	—	—	—	—
	Измѣнена	—	—	—	—	41.
455 до 457.	Отмѣнены	23.	—	—	—	—
458 до 460.	Измѣнены	—	—	—	—	41.
461. 462.	Измѣнены	23.	—	—	—	—
463.	Измѣнена	23.	—	—	—	—
	Замѣнена	—	—	—	—	42.
464.	Дополнена	—	13.	—	—	—
467.	Дополнена	—	—	—	—	42.
472.	Измѣнена	—	—	—	—	42.
474.	Измѣнена	—	—	—	—	42.
прим.	Измѣнено	23.	—	—	—	—
476.	Изм. и доп.	—	—	—	18.	42. 43.
477.	Измѣнена	—	—	—	—	43.
478.	Дополнена	23.	—	—	19.	—
479.	Измѣнена	23.	—	—	—	43.
480.	Отмѣнена	23.	—	—	—	—
481.	Измѣнена	—	—	—	—	43.
482.	Отмѣнена	—	13.	—	—	—
483. 484.	Измѣнены	—	—	20.	—	—
485.	Изм. и доп.	23.	—	—	—	—
486.	Доп. (въ ц.).	95.	—	—	67.	—

Статьи Свода.	Родъ перемѣны.	Страницы Продолженій.				
		1863 г.	1864 г.	1868 г.	1869 г.	1871 г.
487 до 489.	Измѣнены	24.	—	—	—	—
490.	Измѣнена	24.	—	—	—	—
	Дополнена	—	—	20.	19.	43.
491.	Дополнена	24.	—	—	—	—
495.	Дополнена	—	—	—	19.	—
498.	Дополнена	24.	—	—	—	—
499, прим.	Отмѣнено	—	—	—	—	43.
501.	Отмѣнена	24.	—	—	—	—
502.	Измѣнена	24.	—	—	—	—
503.	Дополнена	25.	—	—	—	—
504.	Отмѣнена	25.	—	—	—	—
505.	Дополнена	25.	—	—	—	43.
506.	Измѣнена	25.	—	—	—	—
521.	Измѣнена	26.	—	—	—	44.
	Дополнена	—	—	—	20.	44.
522.	Измѣнена	26.	—	—	—	—
523.	Измѣнена	26.	—	—	—	44.
п. 6.	Измѣненъ	—	—	—	—	44.
527.	Измѣнена	26.	—	—	—	—
	Отмѣнена	—	—	20.	—	—
531.	Измѣнена.	26.	—	—	—	—
538.	Измѣнена.	26.	—	—	—	—
541.	Измѣнена.	26.	—	—	—	—
543. 544.	Измѣнены	26.	—	—	—	—
546.	Измѣнена	26.	—	—	—	—
547.	Измѣнена	—	—	—	—	44.
559, п. 1. - 4.	Измѣнены	26.	—	—	—	—
560.	Измѣнена	26.	—	—	—	—
576.	Дополнена	—	—	—	20.	—
577.	Измѣнена	—	—	—	—	44.
591.	Дополнена	26.	—	—	—	44.
	Замѣнена	—	—	20.	—	—
592 до 597.	Отмѣнены	—	—	20.	—	—

Статьи Свода.	Родъ перемѣны.	Страницы Продолженій.				
		1863 г.	1864 г.	1868 г.	1869 г.	1871 г.
598 до 607.	Измѣнены	27.	—	—	—	—
	Отмѣнены	—	—	20.	—	—
608 до 624.	Отмѣнены	—	—	20.	—	—
625.	Дополнена	27.	—	—	—	—
	Отмѣнена	—	—	20.	—	—
626 до 635.	Измѣнены	27.	—	—	—	—
	Отмѣнены	—	—	21.	—	—
636 до 640.	Отмѣнены	—	—	—	—	45.
641.	Измѣнена	—	—	—	—	45.
646.	Измѣнена	27.	—	—	—	—
	Отмѣнена	—	—	21.	—	—
649.	Измѣнена	27.	—	—	—	—
654.	Измѣнена	27.	—	—	—	—
656.	Измѣнена	27.	—	—	—	—
	Отмѣнена	—	—	21.	—	—
657.	Измѣнена	27.	—	—	—	—
662.	Измѣнена	27.	—	—	—	—
665.	Измѣнена	27.	—	—	—	—
666.	Отмѣнена	27.	—	—	—	—
	Замѣнена	—	—	21—23.	—	—
667 до 669.	Замѣнены	—	—	23.	—	—
670.	Измѣнена	27.	—	—	—	—
	Замѣнена	—	—	23.	—	—
671.	Измѣнена	27.	13.	—	—	—
	Замѣнена	—	—	23.	—	—
672.	Замѣнена	—	—	23.	—	—
673.	Измѣнена	27.	—	—	—	—
	Замѣнена	—	—	23.	—	—
674.	Замѣнена	—	—	23.	—	—
675. 676.	Замѣнены	—	13, 14.	23.	—	—

Статьи Свода.	Родъ перемѣны.	Страницы Продолженій.				
		1863 г.	1864 г.	1868 г.	1869 г.	1871 г.
677 до 684.	Замѣнены	—	—	23.	—	—
685.	Измѣнена	28.	—	—	—	—
	Замѣнена	—	—	23.	—	—
686.	Измѣнена	—	—	—	—	45.
689.	Измѣнена	28.	—	—	—	—
690 до 701.	Измѣнены	28.	—	—	—	—
702, прим.	Измѣнена	28.	—	—	—	—
	Отмѣнено	28.	—	—	—	—
703 до 706.	Измѣнены	28.	—	—	—	—
707.	Замѣнена	—	—	—	20.	—
	Дополнена	—	—	—	—	45.
709 до 720.	Отмѣнены	—	—	—	20.	—
721.	Измѣнена	28.	—	—	—	—
	Отмѣнена	—	—	—	20.	—
722 до 726.	Отмѣнены	—	—	—	20.	—
727.	Измѣнена	28.	—	—	—	—
	Отмѣнена	—	—	—	20.	—
728.	Отмѣнена	—	—	—	20.	—
729.	Измѣнена	28.	—	—	—	—
	Отмѣнена	—	—	—	20.	—
730.	Отмѣнена	—	—	—	20.	—
731 до 736.	Измѣнены	28.	—	—	—	—
	Отмѣнены	—	—	—	20.	—
737.	Измѣнена	28.	—	—	—	—
745.	Дополнена	28.	—	—	—	—
751.	Измѣнена	—	—	—	—	45.
754.	Дополнена	29.	—	—	—	—
772.	Дополнена	—	—	24.	—	—

Статьи Свода.	Родъ перемѣны.	Страницы Продолженій.				
		1863 г.	1864 г.	1868 г.	1869 г.	1871 г.
777, прим.	Измѣнено	—	—	—	—	45.
797 до 800.	Отмѣнены	—	—	24.	—	—
808, п. 2.	Измѣненъ	—	14.	—	—	—
- 3.	Измѣненъ	—	—	—	—	45.
прим. 3.	Измѣнено	—	14.	—	—	—
809.	Измѣнена	—	—	—	—	45.
810.	Дополнена	—	—	—	20.	—
811 до 815.	Измѣнены	29.	—	—	—	—
816.	Дополнена	29.	—	—	—	—
818.	Измѣнена	29.	—	—	—	45.
820.	Измѣнена	—	14.	—	—	—
821.	Измѣнена	29.	—	—	—	—
830.	Дополнена	—	—	—	20.	—
831:	Дополнена	—	—	24.	—	45.
прим. 2.	Измѣнено	—	—	—	—	45.
835.	Измѣнена	—	—	—	—	46.
836.	Измѣнена	—	—	—	20.	—
846 до 850.	Измѣнены	—	—	—	—	46.
852.	Измѣнена	—	—	—	20.	—
854.	Доп. (въ ц.)	—	—	—	—	77.
855. 856.	Измѣнены	—	—	—	—	46.
915.	Дополнена	29.	—	—	—	—
916.	Дополнена	30.	—	—	—	—
970.	Дополнена	—	—	24.	—	—
982.	Дополнена	30.	—	—	—	—
993.	Измѣнена	—	—	—	—	46.
998.	Дополнена	—	14.	—	—	—
Прил.: Къ ст. 2:	Замѣнено	—	14.	24.	—	—
ст. 4, прим.	Измѣнено	—	—	—	21.	—

Статьи Свода.	Родъ перемѣны.	Страницы Продолженій.				
		1863 г.	1864 г.	1868 г.	1869 г.	1871 г.
Къ ст. 2: *вѣдом.*	Замѣнена	—	—	—	21.	—
ст. 6.	Измѣнена	—	—	—	—	46.
- *8.*	Измѣнена	—	—	—	—	47.
- *15.*	Измѣнена	—	—	—	—	47.
- *15-18.*	Измѣнены	—	—	—	—	47.
- *24.* - *25.*	Измѣнены	—	—	—	—	47.
- *27.* - *28.*	Измѣнены	—	—	—	—	47.
- *30.* - *31.*	Измѣнены	—	—	—	—	47.
Къ ст. 17: *таб. I.* — *II.*	Замѣнены	30.	—	—	—	—
Къ ст. 17 (прим.2):	Измѣнено	—	—	24.	—	—
ст. 9.	Измѣнена	—	—	24.	—	—
- *11,* *прим.*	Отмѣнено	—	—	—	—	47.
- *12.*	Измѣнена	—	—	25.	—	47.
- *22.*	Отмѣнена	—	—	25.	—	—
Къ ст. 17 (прим.3).	Измѣнено	—	—	25.	—	47.
Къ ст. 17 (прим.5), *Отд. А, ст 12.*	Измѣнена	—	—	—	—	47.
Отд. Б.	Измѣненъ	—	—	—	21.	48.
Къ ст. 281, Отд. А, *ст. 1.*	Измѣнена	—	—	25.	—	—
- *8.*	Дополнена	30.	—	25.	—	—
- *9.*	Дополнена	30.	—	—	—	—
- *61.*	Дополнена	30.	—	—	—	—

Статьи Свода.	Родъ перемѣны.	Страницы Продолженій.				
		1863 г.	1864 г.	1868 г.	1869 г.	1871 г.
Къ ст. 281, Отд. А, ст. 63, п. 1.	Измѣненъ	—	—	25.	—	—
- 64.	Измѣнена	—	—	25.	—	—
- 71.	Измѣнена.	31.	—	—	—	—
Отд. Б, ст. 27.	Измѣнена.	31.	—	—	—	—
Къ ст. 464, ст. 4.	Дополнена	—	—	—	—	48.
Къ ст. 689.	Изм. и доп.	31.	—	—	21.	—
Къ ст. 810:	Измѣнено.	31.	14.	—	—	—
Отд. II.	Измѣненъ	—	—	—	—	48.
Къ ст. 840, ст. 1.	Дополнена	—	—	—	—	48.

II.—Уставъ о Пошлинахъ.

3, п. 2.	Измѣненъ	—	—	—	23.	—
- 4.	Измѣненъ	—	—	—	23.	—
4:	Измѣнена.	47.	—	—	—	—
прим.	Замѣнено.	—	—	—	23.	—
7.	Измѣнена	—	—	—	—	49.
8:	Измѣнена	47.	—	—	—	—
	Дополнена	47.	—	49.	23.	—
доп. 2.	Замѣнено	—	—	—	—	49.
10.	Измѣнена.	48.	—	—	—	—
14.	Измѣнена.	48.	—	—	—	—

Статьи Свода.	Родъ перемѣны.	Страницы Продолженій.				
		1863 г.	1864 г.	1868 г.	1869 г.	1871 г.
26.	Измѣнена.	48.	—	—	—	—
28. **29.**	Измѣнены	48.	—	—	—	—
31.	Изм. и доп.	48.	—	—	—	—
32.	Измѣнена.	48.	—	—	—	—
37.	Измѣнена.	48.	—	—	—	49.
38.	Измѣнена.	48.	—	—	—	—
39 до **41.**	Измѣнены	48.	—	—	—	—
42.	Измѣнена	48.	—	—	—	49.
43 до **45.**	Измѣнены	48.	—	—	—	—
46.	Изм. и доп.	48.	—	—	—	50.
47.	Измѣнена	48.	—	—	—	—
48.	Доп. (въ ц.)	—	—	—	67.	—
52:	Дополнена	48.	—	49.	—	50.
п. 3.	Измѣненъ	48.	—	—	—	—
- 24.	Измѣненъ	49.	—	—	—	—
- 25.	Измѣненъ	—	—	—	—	50.
	Дополненъ	—	—	—	—	50.
53:	Измѣнена.	49.	—	—	—	—
	Дополнена	—	—	—	—	50.
п. 3.	Отмѣненъ	—	23.	—	—	—
- 6.	Отмѣненъ	49.	—	—	—	—
54:	Измѣнена	49.	—	—	—	—
	Дополнена	49.	—	—	—	50.
п. 8.	Отмѣненъ	49.	—	—	—	—
- 10.	Отмѣненъ	—	23.	—	—	—
55:	Дополнена	49.	—	—	—	51.
п. 6.	Измѣненъ	49.	—	—	—	—
- 11.	Измѣненъ	—	—	—	—	51.
- 12.	Отмѣненъ	49.	—	—	—	—
- 14.	Отмѣненъ	49.	—	—	—	—
- 24.	Замѣненъ	—	—	—	—	51.
- 27.	Отмѣненъ	49.	—	—	—	—
56.	Измѣнена.	49.	—	—	—	—
57.	Дополнена	—	23.	—	—	—
58.	Дополнена	—	—	—	23.	—

Статьи Свода.	Родъ перемѣны.	Страницы Продолженій.				
		1863 г.	1864 г.	1868 г.	1869 г.	1871 г.
62.	Измѣнена.	—	—	—	23.	—
81.	Измѣнена.	—	—	49.	—	—
84.	Отмѣнена.	—	23.	—	—	—
89.	Дополнена	49.	—	—	24.	—
94.	Изм. и доп.	50.	—	—	—	51,
95.	Измѣнена.	50.	—	—	—	—
97.	Измѣнена	—	—	—	—	51.
101.	Дополнена	50.	—	—	—	—
102.	Измѣнена	50.	—	—	—	51.
	Дополнена	—	—	—	—	51.
103.	Измѣнена	—	—	—	—	51.
109:	Доп. въ т.	50.	23.	50.	24, 25.	52, 53.
	Доп. въ ц.	—	—	—	67.	77.
п. 19.	Замѣненъ	—	—	—	—	52.
- 20.	Измѣненъ	—	—	50.	—	—
- 25.	Замѣненъ	—	—	—	24.	—
111:	Доп. въ т.	—	—	—	—	53.
	Доп. въ ц.	—	—	—	—	77.
п. 2.	Измѣненъ	51.	—	—	—	—
117:	Дополнена.	—	—	—	25, 26.	53.
п. 7.	Отмѣненъ	51.	—	—	—	—
- 17.	Доп. въ т.	—	—	—	25.	—
	Доп. въ ц.	—	—	—	—	77.
- 18.	Измѣненъ	—	—	—	—	53.
118.	Дополнена	—	—	—	—	54.
120.	Дополнена	51.	—	—	—	—
121.	Отмѣнена.	51.	—	—	—	—
122.	Отмѣнена.	51.	—	—	—	—
127.	Отмѣнена.	51.	—	—	—	—
131.	Дополнена	—	—	—	—	54.
134, прим. 2.	Измѣнено.	51.	—	—	—	—
135, п. 2.	Отмѣненъ	51.	—	—	—	—
- 4.	Дополненъ	—	—	—	—	54.
138.	Отмѣнены	51.	—	—	—	—
139.						
140.	Измѣнена.	51.	—	—	—	—
142.	Измѣнена.	51.	—	—	—	—

Статьи Свода.	Родъ перемѣны.	Страницы Продолженій.				
		1863 г.	1864 г.	1868 г.	1869 г.	1871 г.
143.	Измѣнена	52.	—	—	—	—
145. 146.	Измѣнены	52.	—	—	—	—
150.	Измѣнена	52.	—	—	—	—
151.	Дополнена	—	—	—	26	—
155. 156.	Отмѣнены	52.	—	—	—	—
157.	Дополнена	—	—	50.	—	—
158.	Измѣнена	52.	—	—	—	—
159.	Отмѣнена	52.	—	—	—	—
161.	Отмѣнена	52.	—	—	—	—
163.	Измѣнена	52.	—	—	—	—
168.	Измѣнена	—	—	50.	—	—
	Замѣнена	—	—	—	26	—
	Дополнена	—	—	—	—	54.
170.	Доп. въ т.	—	—	51.	—	—
	Доп. въ ц.	—	—	—	67.	—
173.	Доп. въ т.	—	—	—	—	54.
	Доп. въ ц.	—	—	—	—	77.
178.	Измѣнена	—	—	—	—	54.
180.	Дополнена	52.	23.	51.	—	—
181.	Отмѣнена	52.	—	—	—	—
185.	Измѣнена	52.	—	—	—	—
191:	Дополнена	—	—	—	26.	—
доп.	Измѣнено	—	—	—	—	55.
193.	Измѣнена	52.	—	—	—	—
195.	Замѣнена	—	—	—	26.	—
196.	Измѣнена	53.	—	—	—	—
	Замѣнена	—	—	—	26.	—
197.	Замѣнена	—	—	—	27.	—
198.	Измѣнена	53.	—	—	—	—
199.	Замѣнена	—	—	—	27.	—
200 до 202.	Замѣнены	—	—	—	27.	—
204.	Измѣнена	53.	—	—	—	—
	Замѣнена	—	—	—	27.	—
205.	Замѣнена	53.	—	—	27.	—
206.	Замѣнена	—	—	—	28.	—
207.	Дополнена (въ ц.)	—	—	—	67.	—

Статьи Свода.	Родъ перемѣны.	Страницы Продолженій.				
		1863 г.	1864 г.	1868 г.	1869 г.	1871 г.
208 до 214.	Замѣнены	53.	—	—	—	—
215, п. 1.	Отмѣненъ	53.	—	—	—	—
216.	Отмѣнена.	53.	—	—	—	—
218.	Отмѣнена.	—	—	51.	—	—
219.	Измѣнена.	53.	—	—	—	—
221 до 229.	Замѣнены	53.	—	—	—	—
233.	Дополнена	53.	—	—	—	—
238 до 240.	Измѣнены	—	—	—	28.	—
245.	Измѣнена.	—	23.	—	—	—
247.	Измѣнена	—	—	—	—	55.
250.	Измѣнена.	54.	23.	—	—	—
251.	Измѣнена.	—	23.	—	—	—
254. 255.	Измѣнены	—	23.	—	—	—
265.	Измѣнена.	—	23.	—	—	—
295:	Дополнена	54.	—	51.	—	—
прим. 5.	Измѣнено	—	—	—	—	55.
296.	Измѣнена.	—	24.	—	—	—
305:	Измѣнена.	—	—	51.	—	55.
прим. 1. - 2.	Измѣнены	54.	—	—	—	—
307.	Измѣнена	54.	—	—	—	—
	Отмѣнена	—	—	51.	—	—
308.	Измѣнена	54.	24.	—	—	55.
317.	Измѣнена	—	24.	—	—	—
318.	Дополнена	—	—	51.	—	—
322.	Измѣнена	—	24.	51.	—	—
323. 324.	Измѣнены	—	—	51.	—	—
325.	Измѣнена	—	24.	51.	—	—

Статьи Свода.	Родъ перемѣны.	Страницы Продолженій.				
		1863 г.	1864 г.	1868 г.	1869 г.	1871 г.
326 до 330.	Измѣнены	—	—	51.	—	—
331.	Измѣнена	—	24.	51.	—	—
332 до 341.	Измѣнены	—	—	51.	—	—
342 до 346.	Измѣнены	—	24.	51.	—	—
347. 348.	Измѣнены	—	—	51.	—	—
366.	Отмѣнена	54.	—	—	—	—
375, п. 5.	Отмѣненъ	54.	—	—	—	—
- 6.	Измѣненъ	54.	—	—	—	—
376.	Замѣнена	—	24.	—	—	—
382.	Дополнена	54.	—	—	—	—
383:	Дополнена	—	—	51, 52.	—	—
п. 1. - 2.	Отмѣнены	55.	—	—	—	—
- 3.	Измѣненъ	—	—	—	—	55.
384.	Дополнена	—	—	—	—	55.
385.	Отмѣнена	55.	—	—	—	—
386.	Изм. и доп.	55.	—	—	—	—
387.	Дополнена	55.	—	—	—	55.
388:	Дополнена	55, 56.	24.	52.	28.	56.
п. 11.	Замѣненъ	—	—	—	—	56.
389.	Доп. въ т.	—	—	52.	—	56.
	Доп. въ ц.	—	—	—	67.	77.
394.	Дополнена	56.	—	—	28.	—
396.	Дополнена	56.	—	—	—	56.
399: прим.	Замѣнены	57.	—	—	—	—
400. 401.	Отмѣнены	57.	—	—	—	
402.	Замѣнена	57.	—	—		
417. 418.	Измѣнены	—	—	52.		

Статьи Свода.	Родъ перемѣны.	Страницы Продолженій.				
		1863 г.	1864 г.	1868 г.	1869 г.	1871 г.
426, прим.	Дополнено	37.	—	—	—	—
427.	Измѣнены	—	—	52.	—	—
428.						
432.	Измѣнена	—	—	53.	—	—
433.	Измѣнена	—	24.	53.	—	—
434.	Измѣнена	—	—	53.	—	—
435.	Измѣнена	—	24.	53.	—	—
436.	Измѣнена	—	—	53.	—	—
441.	Измѣнена	—	24.	—	—	—
442.	Измѣнена	—	—	53.	—	—
444:	Дополнена	58.	—	—	—	—
п. 1.	Отмѣненъ	58.	—	—	—	—
450.	Измѣнена	—	—	—	—	56.
459.	Измѣнена	—	—	—	—	57.
464.	Замѣнена	58, 59.	—	53.	—	—
	Дополнена	—	—	—	28—30.	—
465.	Замѣнены	59.	—	53.	—	—
466.						
468 до 477.	Замѣнены	59.	—	53.	—	—
480.	Замѣнена	59.	—	53.	—	—
481.	Измѣнена	59.	—	—	—	—
482 до 524.	Замѣнены	59.	—	53.	—	—
525.	Дополнена	59.	—	—	—	—
532.	Отмѣнена	60.	—	—	—	—
536.	Отмѣнены	60.	—	—	—	—
537.						
538.	Дополнена (въ ц.) . . .	95.	—	—	—	—
540.	Измѣнена	60.	—	—	—	—
	Дополнена	—	—	—	30.	—
542.	Изм. и доп.	60.	—	—	—	—

Статьи Свода.	Родъ перемѣны.	Страницы Продолженій.				
		1863 г.	1864 г.	1868 г.	1869 г.	1871 г.
543.	Измѣнена	60.	—	—	—	—
	Отмѣнена	—	24.	—	—	—
544.	Измѣнена	60.	—	—	—	—
545 до 547.	Замѣнены	61.	—	—	—	—
548: прим. 1. — 2.	Замѣнены	61.	—	—	—	—
549 до 555.	Замѣнены	61.	—	—	—	—
556: прим.	Замѣнены	61.	—	—	—	—
557.	Измѣнена	61.	—	—	—	—
558 до 566.	Замѣнены	61.	—	—	—	—
567.	Измѣнена	61.	—	—	—	—
568. 569.	Замѣнены	61.	—	—	—	—
570 до 577.	Замѣнены	—	—	—	30.	—
579 до 589.	Отмѣнены	61.	—	—	—	—
594, прим.	Измѣнено	61.	—	—	—	57.
601.	Измѣнена	61.	—	—	—	—
602.	Измѣнена	—	—	—	—	57.
604.	Измѣнена	61.	—	—	—	—
605.	Замѣнена	62.	—	—	—	—
611.	Замѣнена	62.	—	—	—	—
614.	Отмѣнена	62.	—	—	—	—
616.	Измѣнена	62.	—	—	—	—
618: прим. 1.	Измѣнены	62.	—	—	—	—

Статьи Свода.	Родъ перемѣны.	Страницы Продолженій.				
		1863 г.	1864 г.	1868 г.	1869 г.	1871 г.
620, п. 4. – 5.	Измѣнены	62.	—	—	—	—
622.	Измѣнена	62.	—	—	—	—
625.	Замѣнена	63.	—	—	—	—
627:	Дополнена	—	—	—	30.	57.
прим.	Измѣнено	63.	—	—	—	—
632.	Измѣнена	63.	—	—	—	—
639 до 641.	Отмѣнены	63.	—	—	—	—
642.	Измѣнена	63.	—	—	—	—
643.	Замѣнена	—	—	—	—	57.
644.	Измѣнена	63.	—	—	—	—
646 до 651.	Измѣнены	64.	—	—	—	—
655.	Измѣнена	—	—	—	—	57.
659.	Измѣнена.	65.	—	—	—	—
660.	Дополнена	—	—	—	31.	57, 58.
661. 662.	Измѣнены	—	—	—	—	58.
669.	Дополнена	—	—	—	31.	—
	Измѣнена	—	—	—	—	58.
670.	Отмѣнена.	65.	—	—	—	—
671.	Измѣнена.	65.	—	—	—	—
672. 673.	Измѣнены	65.	—	—	—	—
674.	Отмѣнена	65.	—	—	—	—
675.	Измѣнена	—	—	—	—	58.
678.	Отмѣнена	65.	—	—	—	—
681:	Изм. и доп.	—	—	53.	—	58.
682. 683.	Измѣнены	65.	—	—	—	—
686.	Измѣнена.	66.	—	—	—	—
689.	Измѣнена	66.	—	—	—	58.
707.	Измѣнена	66.	—	—	—	—
708.	Дополнена	—	—	—	31.	—
715.	Отмѣнена.	66.	—	—	—	—

Статьи Свода.	Родъ перемѣны.	Страницы Продолженій.				
		1863 г.	1864 г.	1868 г.	1869 г.	1871 г.
717.	Измѣнена.	—	24.	—	—	—
718:	Измѣнена.	—	24.	—	—	59.
прим.	Измѣнено.	66.	—	—	—	59.
719.	Измѣнена.	—	24.	—	—	—
723.	Измѣнена.	66.	—	—	—	—
724.	Отмѣнена.	66.	—	—	—	—
725.	Измѣнена.	—	24.	—	—	—
730.	Дополнена	—	—	—	—	59.
731.	Замѣнена	—	—	—	—	59.
737.	Измѣнена	—	—	—	—	59.
738.	Измѣнена	—	24.	—	—	—
740.	Измѣнена	—	24.	—	—	59.
741.	Измѣнена	—	—	—	—	59.
745.	Измѣнена	66.	—	—	—	—
746.	Замѣнена	66.	—	—	—	—
748.	Измѣнена	—	—	54.	—	—
749.	Измѣнена	—	—	55.	—	—
751. **752.**	Измѣнены	—	—	55.	—	—
756 до **758.**	Отмѣнены	—	—	55.	—	—
759.	Измѣнена	66.	—	—	—	—
	Отмѣнена	—	—	55.	—	—
760. **761.**	Отмѣнены	—	—	55.	—	—
Прил.:						
Къ ст. 4, *таб. I.*	Замѣнена	69.	—	—	33.	—
таб. II.	Измѣнена	66.	—	—	—	—
Къ ст. 399, *таб.*	Замѣнена	66.	—	—	—	—
Къ ст. 402.	Измѣнено	—	—	—	—	59.
Къ ст. 464:	Замѣнено	—	—	55.	—	—
ст. 6.	Замѣнена	—	—	—	—	59.
- 7.	Замѣнена	—	—	—	—	59.

Статьи Свода.	Родъ перемѣны.	Страницы Продолженій.				
		1863 г.	1864 г.	1868 г.	1869 г.	1871 г.
ст. 16.	Замѣнена	—	—	—	—	60.
- 20.	Дополнена	—	—	—	—	60.
- 29.	Дополнена	—	—	—	—	60, 61.
- 30.	Дополнена	—	—	—	—	61.
- 33.	Замѣнена	—	—	—	—	61.
- 34.	Дополнена	—	—	—	—	61.
- 41.	Дополнена	—	—	—	—	61.
- 43.	Измѣнена	—	—	—	31.	—
- 63.	Замѣнена	—	—	—	31.	—
- 84.	Измѣнена	—	—	—	—	61.
- 92.	Измѣнена	—	—	—	—	61.
- 98 до - 112.	Измѣнены	—	—	—	—	62.
- 118.	Замѣнена	—	—	—	—	62.
- 126.	Измѣнена	—	—	—	—	62.
Къ ст. 545.	Замѣнено	67.	—	—	—	—
Къ ст. 569.	Отмѣнено	67.	—	—	—	—
Къ ст. 720, ст. 7.	Дополнена	67.	—	—	—	—
- 13.	Дополнена	67.	—	—	—	—
- 14.	Отмѣнена	67.	—	—	—	—

III.—Уставъ о Питейномъ Сборѣ (изд. 1867 г.).

1.	Измѣнена	—	—	—	—	65.
5, прим.	Замѣнено	—	—	—	35.	—
18, прим. 1.	Измѣнено	—	—	—	—	65.
25.	Дополнена	—	—	87.	—	—
57.	Измѣнена	—	—	87.	35.	—
81: п. 1.	Измѣнена	—	—	—	35.	—
	Замѣненъ	—	—	—	—	65.

Статьи Свода.	Родъ перемѣны.	Страницы Продолженій.				
		1863 г.	1864 г.	1868 г.	1869 г.	1871 г.
101:	Дополнена	—	—	—	35.	—
п. е.	Измѣненъ	—	—	—	—	65.
доп. 2.	Измѣнено	—	—	—	—	65.
102.	Дополнена	—	—	—	35.	—
103, п. 4.	Измѣненъ	—	—	—	—	65.
106, п. в.	Измѣненъ	—	—	—	—	65.
129.	Дополнена	—	—	—	—	65.
133.	Замѣнена	—	—	—	—	65.
136.	Замѣнена	—	—	—	—	66.
177.	Дополнена	—	—	—	—	66.
178 до **180.**	Измѣнены	—	—	—	—	66.
195.	Дополнена	—	—	—	36.	66.
200. **201.**	Замѣнены	—	—	—	—	66, 67.
202.	Измѣнена	—	—	—	—	67.
205.	Замѣнена	—	—	—	—	68.
209.	Замѣнена	—	—	—	36.	—
258, п. д.	Измѣненъ	—	—	—	—	68.
267:	Замѣнена	—	—	—	36.	—
	Дополнена	—	—	—	—	68.
прим.	Замѣнено	—	—	—	36.	—
268.	Замѣнена.	—	—	—	36.	—
270:	Замѣнена	—	—	—	36.	—
прим.	Замѣнено	—	—	—	—	68.
271 до **273.**	Замѣнены	—	—	—	37.	—
274.	Замѣнена.	—	—	—	38.	—
276 до **280.**	Замѣнены	—	—	—	38, 39.	—
281.	Измѣнена.	—	—	87.	—	—
283.	Дополнена	—	—	—	39.	—

Статьи Свода.	Родъ перемѣны.	Страницы Продолженій.				
		1863 г.	1864 г.	1868 г.	1869 г.	1871 г.
284. 285.	Замѣнены.	—	—	—	39.	—
287, прим.	Измѣнено	—	—	—	—	69.
288 до 293.	Замѣнены.	—	—	—	39—41.	—
294.	Замѣнена	—	—	—	41.	—
	Дополнена	—	—	—	—	69.
295. 296.	Замѣнены	—	—	—	41.	—
298: прим.	Замѣнены	—	—	—	41, 42.	—
301: прим.	Замѣнены	—	—	—	42.	—
302. 303.	Замѣнены	—	—	—	43.	—
305: прим.	Замѣнены	—	—	—	43.	—
307. 308: прим.	Замѣнены	—	—	—	43.	—
309.	Замѣнена.	—	—	—	43.	—
310:	Замѣнена	—	—	—	44.	—
	Изм. и доп.	—	—	—	—	69.
прим 1. - 2.	Замѣнены	—	—	—	45.	—
311 до 313.	Замѣнены	—	—	—	45.	—
314: прим.	Замѣнена.	—	—	—	45.	—
	Отмѣнено.	—	—	—	46.	—
315.	Замѣнена	—	—	—	46.	—
	Дополнена	—	—	—	—	69, 70.
316:	Замѣнена	—	—	—	46.	—
	Дополнена	—	—	—	—	70.
прим.	Замѣнено	—	—	—	46.	—
317.	Замѣнена	—	—	—	46.	—

Статьи Свода.	Родъ перемѣны.	Страницы Продолженій.				
		1863 г.	1864 г.	1868 г.	1869 г.	1871 г.
319.	Замѣнена	—	—	—	47.	—
320.	Замѣнена	—	—	—	47.	—
	Дополнена	—	—	—	—	70.
321: прим. 1. – 2.	Замѣнены	—	—	—	47, 48.	—
322. **323.**	Замѣнены	—	—	—	48.	—
324:	Замѣнена	—	—	—	48.	—
	Дополнена	—	—	—	—	70.
прим.	Замѣнено	—	—	—	48.	—
325. **326.**	Замѣнены	—	—	—	49.	—
327: прим.	Замѣнены	—	—	—	49.	—
328. **329.**	Замѣнены	—	—	—	49.	—
330 до **333.**	Замѣнены	—	—	—	50.	—
335. **336.**	Замѣнены	—	—	—	50.	—
348. **349.**	Замѣнены	—	—	—	50, 51.	—
351.	Замѣнена.	—	—	—	52.	—
377.	Замѣнена.	—	—	—	52.	—
398: прим.	Замѣнены	—	—	—	52.	—
399.	Дополнена	—	—	—	52.	—
452.	Замѣнена.	—	—	—	53.	—
Прил.: Къ ст. 1, *ст. 5:* *п. 2.*	Измѣнена	—	—	—	—	70.
	Дополненъ	—	—	—	53.	—
Къ ст. 5, *росп. I:*	Замѣнено	—	—	—	55.	—
	Дополнено	—	—	—	—	70.

Статьи Свода.	Родъ перемѣны.	Страницы Продолженій.				
		1863 г.	1864 г.	1868 г.	1869 г.	1871 г.
Отд. А, п. 4.	Дополненъ	—	—	—	—	71.
росп. II, п. 1.	Замѣненъ	—	—	—	—	71.
Къ ст. 195, *ст. 3.*	Дополнена	—	—	—	—	71.
Къ ст. 242, *ст. 8:*	Дополнена	—	—	—	53.	71.
п. 3, прим.	Доп. (въ ц.)	—	—	—	67.	—
- *9.*	Дополнена	—	—	—	54.	—
- *13, п. 1—3.*	Измѣнены	—	—	—	—	71.
- *10.* - *11.*	Измѣнены	—	—	—	—	71.
- *15.*	Измѣнена	—	—	—	—	71.
- *24.*	Измѣнена	—	—	—	—	71.
- *37.* - *38.*	Отмѣнены	—	—	—	—	71.
- *39: прим. 1.*	Отмѣнены	—	—	—	—	71.
- *40.*	Отмѣнена	—	—	—	—	71.
- *44, Отд. В.*	Отмѣненъ	—	—	—	—	72.
Къ ст. 252, *ст. 1.*	Замѣнена	—	—	—	—	72.
Къ ст. 294, *ст. 14.*	Дополнена	—	—	—	—	72.

IV.—Уставъ объ Акцизѣ съ Свеклосахарнаго Песка (изд. 1864 г.).

Статьи Свода.	Родъ перемѣны.	Страницы Продолженій.				
		1863 г.	1864 г.	1868 г.	1869 г.	1871 г.
1.	Дополнена	—	—	—	63.	—
4.	Измѣнена	—	—	—	63.	—
7.	Измѣнена.	—	—	89.	—	—
8. до 9.	Измѣнены	—	—	90.	—	—
11 до 18.	Измѣнены	—	—	90.	—	—
20.	Изм. и доп.	—	—	90.	—	—
24.	Измѣнена.	—	—	90.	—	—
26.	Измѣнена	—	—	90.	—	—
28 до 30.	Измѣнены	—	—	90, 91.	—	—
33. 34.	Измѣнены	—	—	91.	—	—
35.	Измѣнена	—	—	91.	—	—
	Дополнена	—	—	—	—	73.
36. 37.	Измѣнены	—	—	91.	—	—
38 до 42.	Измѣнены	—	—	91.	—	—
43 до 45.	Измѣнены	—	—	91.	—	—
47 до 53.	Измѣнены	—	—	91.	—	—
58 до 60.	Измѣнены	—	—	91.	—	—
69.	Измѣнена	—	—	91.	—	—
71.	Измѣнена	—	—	91.	—	—

Статьи Свода.	Родъ перемѣны.	Страницы Продолженій.				
		1863 г.	1864 г.	1868 г.	1869 г.	1871 г.
73 до 75.	Измѣнены	—	—	91.	—	—
77 до 80.	Измѣнены	—	—	92.	—	—
82.	Измѣнена	—	—	—	—	73.
83 до 86.	Измѣнены	—	—	92.	—	—

V.—Уставъ объ Акцизѣ съ Табаку (изд. 1863 г.).

34.	Измѣнена	—	—	93, 94.	—	—
37.	Измѣнена	—	—	94.	—	—
40.	Измѣнена	—	—	94.	—	—
48.	Дополнена	—	73.	94.	—	75.
49.	Измѣнена	—	—	94.	—	—
77.	Измѣнена	—	—	94.	—	—
84.	Измѣнена	—	—	94.	—	—
88.	Измѣнена	—	—	94.	—	—
94.	Измѣнена	—	—	94.	—	—
100.	Измѣнена.	—	—	94.	—	—
106.	Измѣнена	—	—	—	—	75.
110.	Дополнена	—	—	94.	65.	—
111.	Измѣнена.	—	—	94.	—	—
112.	Измѣнена	—	—	95.	—	—
	Дополнена	—	—	—	—	76.
113 до 115.	Измѣнены	—	—	95.	—	—
122 до 127.	Измѣнены	—	—	95.	—	—
130.	Измѣнена.	—	—	95.	—	—
	Доп. (въ ц.)	—	—	—	—	77.

Статьи Свода.	Родъ перемѣны.	Страницы Продолженій.				
		1863 г.	1864 г.	1868 г.	1869 г.	1871 г.
131 до 144.	Измѣнены	—	—	95.	—	—
146 до 155.	Измѣнены	—	—	95.	—	—
159. 160.	Измѣнены	—	—	95.	—	—
162.	Измѣнена.	—	—	95.	—	—
164.	Измѣнена.	—	—	95.	—	—
165.	Измѣнена.	—	—	96.	—	—
168. 169.	Измѣнены	—	—	96.	—	—
180.	Измѣнена.	—	—	96.	—	—
181.	Измѣнена	—	—	96.	—	—
192.	Измѣнена	—	—	96.	—	—
195.	Измѣнена	—	—	97.	—	—
205. 206.	Измѣнены	—	—	97.	—	—
214 до 217.	Измѣнены	—	—	97.	—	—

УСТАВЪ О ПОДАТЯХЪ.

(Продолженіе 1871 года Свода Зак., Тома V.)

2, п. 3 (по Прод. 1868 г.).—Дополненіе. Дѣйствіе правилъ, изложенныхъ въ приложеніи къ пункту 3 сей (2) статьи (по Прод. 1868), распространяется, съ 1870 года, и на Бессарабскую область.

1869 Іюн. 8, собр. узак., № 429

5.—Примѣчаніе 4. Государственные крестьяне разныхъ наименованій, состоявшіе въ вѣдомствѣ Министерства Государственныхъ Имуществъ, подчинены вѣдѣнію общихъ губернскихъ и уѣздныхъ управленій, а также мѣстныхъ по крестьянскимъ дѣламъ учрежденій на основаніи правилъ, изложенныхъ въ Особомъ Приложеніи къ Законамъ о Состояніяхъ (XXI, прил. III, по Прод. 1868 г.).—Сіе примѣчаніе относится также къ статьямъ 6, 9 (п. 6, примѣч., по Прод. 1863 г.), 13—16, 178, 233, 234, 237, 239 (примѣч.), 243 (примѣч.), 337, 346, 359, 362 (примѣч., по Прод. 1863 г.), 363, 365, 389 (п. 7), 427 (примѣч. 1), 447, 448, 450, 458—460, 472, 474, 476, 477, 479, 481, 523, 547, 577, 591 (примѣч., по Прод. 1863 г.), 777 (примѣч.) и 993.

1866 Янв. 18 (12899).

6.—*См. выше, ст. 5 (примѣч. 4).*

7, п. 3.—Примѣчаніе. Ямщики, водворенные въ слободахъ и селеніяхъ губерній Московской, Новгородской, С.-Петербургской и Тверской, съ поземельнымъ сихъ людей устройствомъ, облагаются податями на основаніи правилъ, изложенныхъ въ Законахъ о Состояніяхъ (ст. 614, п. 7, прил., по сему Прод.).—Сіе примѣчаніе относится также къ статьямъ 7 (п. 4, примѣч. 1), 17 (примѣч. 5, прил., отд. Б, по Прод. 1868 г.) и 451.

1869 Іюн. 9, собр. узак., № 493.

7, п. 4, примѣч. 1.—*См. выше, ст. 7 (п. 5, примѣч.).*

9, п. 6, примѣч.—*См. выше, ст. 5 (примѣч. 4).*

12.—Примѣчаніе 5. Неимѣющія правъ высшаго состоянія дѣти Священнослужителей и церковныхъ причетниковъ (дьячковъ, пономарей и псаломщиковъ) Православнаго и Армяно-Грегоріанскаго духовенства пользуются всѣми правами, присвоенными: первыя—дѣтямъ личныхъ дворянъ, а послѣднія—личнымъ почетнымъ гражданамъ; дѣти же церковнослужителей (пѣвчихъ, звонарей и сторожей) должны, по достиженіи совершеннолѣтія, приписаться къ какому либо городскому или сельскому обществу, при чемъ за ними

лично сохраняется право освобожденія отъ податей.—Сіе примѣчаніе относится также къ статьямъ 309, 317, 383 (п. 2), 387 и 404 (п. 4 и 13).

1869 Мая 26, собр. узак., № 378; 1870 Мая 11, собр. узак., № 455.

12, п. 15.—Примѣчаніе 1. Съ упраздненіемъ Азовскаго казачьяго войска, водвореннаго въ Новороссійскомъ краѣ, и обращеніемъ населенія онаго въ гражданское вѣдомство, урядники и казаки сего войска и потомство ихъ подчиняются всѣмъ казеннымъ податямъ и повинностямъ, на одинаковыхъ съ прочими крестьянами-собственниками основаніяхъ. Отставные казаки, которые числятся по спискамъ въ отставкѣ за преклонностью лѣтъ, но состояли на дѣйствительной службѣ менѣе трехъ лѣтъ внѣ войска, или двухъ трехлѣтій на внутренней службѣ, освобождаются лично отъ платежа податей. Иногородныя лица, купившія у переселившихся на Кавказъ казаковъ усадебныя постройки съ землею и съ правомъ на выгонъ, обязаны нести подати и повинности на общемъ основаніи.

1865 Окт. 11 (42546) ст. 5, 8, 9.

12, п. 15.—Примѣчаніе 2. Съ упраздненіемъ Новороссійскаго казачьяго войска, водвореннаго въ Бессарабской области, и обращеніемъ населенія онаго въ гражданское вѣдомство, урядники и казаки сего войска и потомство ихъ облагаются податями и всѣми другими сборами на одинаковыхъ съ прочими поселянами (царанами) Бессарабской области основаніяхъ. Отставные казаки, которые числятся по спискамъ въ отставкѣ за преклонностію лѣтъ, хотя дѣйствительно выслужили менѣе одного трехлѣтія внѣ войска, или двухъ трехлѣтій на внутренней службѣ, освобождаются лично отъ платежа податей. Лица не казачьяго званія, пріобрѣвшія усадебныя постройки въ станицѣ Николаевкѣ Новороссійской, подчиняясь, по мѣсту жительства, мѣстному управленію, обязываются нести подати и повинности на общемъ основаніи.

1868 Дек. 3, собр. узак. 1869 г., № 42, пол., ст. 8, 15.

12, п. 15.—Примѣчаніе 3. Нижніе чины обращенныхъ, въ 1869 году, въ гражданское состояніе двѣнадцати станицъ Кубанскаго казачьяго войска и одной станицы Терскаго казачьяго войска, поступившихъ въ составъ Ставропольской губерніи, пользуются слѣдующими льготами: а) прослужившіе пятнадцать лѣтъ, не исключая времени проведеннаго на льготѣ, а также уволенные отъ службы за ранами и болѣзнями, освобождаются лично отъ податей, и б) все населеніе сихъ станицъ, принадлежавшее къ казачьему сословію, освобождается отъ платежа податей на пять лѣтъ, съ 30 Декабря 1869 года.

1869 Дек. 30, собр. узак. 1870 г., № 121, прав., ст. 6.

12, п. 15.—Примѣчаніе 4. Верхотурскіе казаки, принадлежавшіе къ составу казачьей команды въ городѣ Верхотурьѣ, Пермской губерніи, съ обращеніемъ ихъ въ податное сословіе, въ отношеніи платежа государственныхъ податей, сравниваются съ тѣмъ сословіемъ, къ которому они причислены.

1870 Сент. 17, собр. узак., № 765.

12, п. 15.—Примѣчаніе 5. Жители станицъ Шапсугскаго пѣшаго береговаго баталіона Кубанскаго казачьяго войска, вмѣстѣ съ жителями Кабардинскаго и Армянскаго поселковъ, съ обращеніемъ ихъ, въ 1870 году, въ граж-

данское вѣдомство и причисленіемъ къ обывателямъ Черноморскаго округа, освобождаются отъ платежа податей, до истеченія опредѣленнаго Положеніемъ 10 Марта 1866 года (Полн. Собр. Зак., № 43093) о Черноморскомъ округѣ пятнадцатилѣтняго срока. По истеченіи же сего срока (10 Марта 1881 г.), жители означенныхъ станицъ и поселковъ подчиняются дѣйствію общихъ законовъ. Независимо отъ сихъ льготъ, нижніе чины означенныхъ станицъ, кои прослужили пятнадцать лѣтъ, включая сюда и время, проведенное на льготѣ, или уволены отъ службы за ранами и болѣзнями, освобождаются лично навсегда отъ податей.

1870 Окт. 18, собр. узак., № 861, §§ 3, 4.

13.—*См. выше, ст. 5 (примѣч. 4).*

13.—Примѣчаніе 3. Порядокъ исчисленія оброчной подати съ крестьянъ тѣхъ мелкопомѣстныхъ имѣній, кои обращаются въ казенное вѣдомство, и съ водворенныхъ на казенныхъ земляхъ поселенцевъ опредѣляется правилами, изложенными въ Особомъ Приложеніи къ Законамъ о Состояніяхъ (XI, Доп. прав., ст. 10, примѣч. 2, прил., по сему Прод.).

1869 Янв. 16, собр. узак., № 102.

13.—Примѣчаніе 4. Способъ исчисленія оброчной подати съ бывшихъ государственныхъ крестьянъ въ губерніяхъ Архангельской, Вологодской, Вятской, Олонецкой, Оренбургской, Пермской и Уфимской опредѣляется правилами, изложенными въ Особомъ Приложеніи къ Законамъ о Состояніяхъ (XXI, прил. IV, ст. 11, прил., по сему Прод.).

1869 Окт. 15, собр. узак., № 753

13.—Примѣчаніе 5. Казенныя земли, которыя Министерствомъ Государственныхъ Имуществъ разрѣшено будетъ прирѣзать къ крестьянскому надѣлу, облагаются оброчною податью особо, на основаніяхъ, указанныхъ въ Особомъ Приложеніи къ Законамъ о Состояніяхъ (XI, Доп. прав., ст. 10, примѣч. 2, прил., по сему Прод.) для обложенія оброчною податью земель, отводимыхъ переселенцамъ, и не принимаются въ разсчетъ при раскладкѣ общаго по губерніи итога оброчной подати.

1869 Окт. 28, собр. узак., № 809.

14.—*См. выше, ст. 5 (примѣч. 4).*

14.—Примѣчаніе 11. Исключенныя изъ лѣсной стражи семейства, принявшія надѣлъ изъ казенныхъ земель, облагаются оброчною податью на одинаковыхъ съ бывшими государственными крестьянами основаніяхъ (а). Сему правилу подчиняются также семейства, исключенныя изъ лѣсной стражи въ девяти Западныхъ губерніяхъ и водворенныя на новыхъ мѣстахъ поселенія въ другихъ, кромѣ Западныхъ, губерніяхъ (б).

(а) 1869 Янв. 1, собр. узак., № 103, ст. 5.—(б) 1869 Окт. 28, собр. узак., № 839, ст. 3.

14.—Примѣчаніе 12. Съ 1 Января 1871 года, поселенные на Елтонскомъ солевозномъ трактѣ крестьяне (уметчики) освобождены отъ исполненія лежавшихъ на нихъ по содержанію тракта обязанностей и обложены всѣми государ-

ственными податями и повинностями, въ томъ числѣ подушною, впредь до выдачи владѣнныхъ записей, оброчною податью на общемъ съ бывшими государственными крестьянами основаніи и съ тѣмъ, чтобы причитающаяся на семъ основаніи съ крестьянъ-уметчиковъ подушная оброчная подать, съ дополнительными къ ней сборами, была причислена къ общей по Астраханской губерніи суммѣ оброчной подати, подлежащей распредѣленію по владѣннымъ записямъ между сельскими обществами бывшихъ государственныхъ крестьянъ порядкомъ, указаннымъ въ Особомъ Приложеніи къ Законамъ о Состояніяхъ (XXI, прил. IV, ст. 11, прил., по Прод. 1869 г.).

1870 Янв. 21, собр. узак., № 161.

15.—Пунктъ 8. Бывшіе военные припущенники (Мещеряки, Тептяри и Бобыли), за земли, отведенныя имъ изъ башкирскихъ дачъ на основаніи правилъ, изложенныхъ въ Особомъ Приложеніи къ Законамъ о Состояніяхъ (II, Общ. Пол., ст. 1, прил., II, ст. 15, прил., ст. 22, 25 и 49, по сему Прод.), не облагаются въ пользу казны оброчною податью.

1869 Февр. 10, собр. узак., № 157, I, ст. 22, 25, 49; Дек. 10, собр. узак. 1870 г., № 94, I, ст. 3.

15.
16. } *См. выше, ст. 5 (примѣч. 4).*

45, п. 4.—Примѣчаніе. Статьи 524 и 525 Уложенія о Наказаніяхъ, изданія 1857 года, указанныя въ сей (45) статьѣ, соотвѣтствуютъ статьямъ 479 и 480-того же Уложенія, изданія 1866 года.

48, примѣч. 2 (по Прод. 1863 г.).—Для завѣдыванія дѣлами по части Государственныхъ Имуществъ въ Закавказскомъ краѣ состоитъ при Главномъ Управленіи Намѣстника Кавказскаго особое установленіе подъ названіемъ Управленія Государственными Имуществами, дѣлами Сельскаго Хозяйства и Промышленности, на основаніяхъ, изложенныхъ въ статьяхъ 58 и 59 Учрежденія Управленія Кавказскаго и Закавказскаго края (изд. 1869 г.).

(а) 1840 Апр. 10 (13368) §§ 70, 82; 1859 Янв. 25, ук. Сен.; 1867 Дек. 9 (45265).

122.—Примѣчаніе 1. Съ поземельнымъ и административнымъ устройствомъ крестьянъ, водворенныхъ въ казенныхъ имѣніяхъ Лифляндской, Эстляндской и Курляндской губерній, состоявшихъ въ непосредственномъ распоряженіи казны, взиманіе поземельнаго оброка съ сихъ крестьянъ производится на основаніи правилъ, изложенныхъ въ Уставѣ о Управленіи Казенныхъ Населенныхъ Имѣній въ Западныхъ и Прибалтійскихъ губерніяхъ (ст. 1, прим. 4, прил., по сему Прод.). Участіе Управленія Государственныхъ Имуществъ въ административномъ завѣдываніи сими крестьянами и въ наблюденіи за исполненіемъ ими государственныхъ повинностей, съ 10 Марта 1869 года, прекращено. За симъ крестьяне эти остаются въ вѣдѣніи мѣстныхъ по крестьянскимъ дѣламъ учрежденій.

1869 Март. 10, собр. узак., № 184, ст. 5—14, 18, 19.

122.—Примѣчаніе 2. Прибалтійская Палата Государственныхъ Имуществъ и Окружныя Управленія въ Лифляндской и Курляндской губерніяхъ,

упразднены и открыто новое Управленіе Государственными Имуществами въ Прибалтійскихъ губерніяхъ.

1869 Дек. 28, собр. узак. 1870 г., № 52.

123 до **129**—*Отмѣнены.*—[1869 Март. 10, собр. узак., № 184, ст. 19; Дек. 23, собр. узак. 1870 г., № 52.]

130.—Примѣчаніе 2. Съ упраздненіемъ, въ 1860 году, Дербентской губерніи, Кубинскій ея уѣздъ присоединенъ къ Бакинской губерніи, а прочія части вошли въ составъ Дербентскаго Градоначальства и другихъ управленій (ср. ст. 3 и 5 Учр. Упр. Кавк. и Закавк. Края, изд. 1869 г.).—Сіе примѣчаніе относится также къ статьямъ 131, 132, 134 и 641.

1860 Іюл. 18 (36026).

130.—Примѣчаніе 3. Въ 1869 году, принадлежавшимъ къ церковнымъ имѣніямъ въ Грузіи крестьянамъ, именуемымъ церковными, предоставлены лично и по состоянію права государственныхъ крестьянъ, съ надѣленіемъ соотвѣтствующимъ количествомъ земли тѣхъ изъ нихъ, коимъ таковая будетъ слѣдовать. Съ передачею церковныхъ имѣній въ казну, крестьяне эти подчинены общему губернскому управленію.

1869 Ноябр. 13, собр. узак., № 837.

131.
132. } *См. выше, ст. 130 (примѣч. 2).*

134.—*См. выше, ст. 130 (примѣч. 2).*

178.—*См. выше, ст. 5 (примѣч. 4).*

233.
234. } *См. выше, ст. 5 (примѣч. 4).*

234.—Примѣчаніе 2. Съ передачею ссыльно-каторжныхъ Нерчинскихъ и Петровскаго заводовъ Кабинета Его Величества изъ горнаго въ гражданское вѣдомство, слѣдующія за работу ссыльно-каторжнымъ суммы обращаются въ общіе государственные доходы.

1869 Март. 4, собр. узак., № 386, IV, ст. 5.

234.—Примѣчаніе 3. Взысканіе съ ссыльнопоселенцевъ, нанимаемыхъ на Сибирскіе золотые промыслы, податей и недоимокъ производится порядкомъ, указаннымъ въ Уставѣ о Частной Золотопромышленности (Т. VII, Особ. Прил., ст. 111, прил., ст. 3, 15, по сему Прод.).—Сіе примѣчаніе относится также къ статьѣ 686.

1870 $\frac{\text{Мая 24}}{\text{Іюн. 5}}$, собр. узак., № 535, прав., ст. 3, 15.

237.—*См. выше, ст. 5 (примѣч. 4).*

239, примѣч.—*См. выше, ст. 5 (примѣч. 4).*

241.—Примѣчаніе 2. Тамъ, гдѣ введено въ дѣйствіе Городовое Положеніе $^{16}/_{28}$ Іюня 1870 года, сверхъ сборовъ, установляемыхъ подлежащими земскими, городскими или сословными учрежденіями, на основаніи изданныхъ для нихъ законоположеній, никакія подати не могутъ быть налагаемы на городскихъ обывателей иначе, какъ въ порядкѣ законодательномъ.

1870 Іюн. $^{16}/_{28}$, собр. узак., № 597, пол., ст. 7.

243, примѣч.—*См. выше, ст. 5 (примѣч. 4).*

282 (по Прод. 1863 г.).—Дополненіе. Окладные листы составляются по сельскимъ обществамъ; но въ тѣхъ случаяхъ, когда въ одномъ обществѣ заключаются селенія, имѣющія каждое свой особый надѣлъ землею и другими угодьями, за податную единицу для составленія окладнаго листа принимается не все общество, а каждое селеніе. Если крестьяне одного и того же селенія принадлежатъ къ разнымъ обществамъ, то для крестьянъ каждаго общества составляется особый окладный листъ.

1869 Нояб. 17, собр. узак., № 894, ст. 1, 2.

282, примѣч. 2.—*См. ниже, ст. 808 (п. 3, примѣч.).*

301.—Примѣчаніе 1. Въ Закавказскомъ краѣ, съ отмѣною крѣпостнаго права, крестьяне, состоявшіе въ домашнемъ услуженіи у помѣщика или при его хозяйствѣ, а также крестьяне, водворенные, на правахъ хизановъ, на землѣ посторонняго владѣльца или вѣдомства, подчиняются, въ отношеніи платежа податей, правиламъ объ устройствѣ дворовыхъ людей, изложеннымъ въ Особомъ Приложеніи къ Законамъ о Состояніяхъ (II, Общ. Пол., ст. 5, примѣч. 2, прил. I, IV, VI, по Прод. 1868 г.).

1864 Окт. 13 (41319) ст. 6; 1865 Окт. 13 (42551) ст. 4; 1866 Дек. 1 (43927) ст. 3.

301.—Примѣчаніе 2. Въ Бессарабской области, съ отмѣною крѣпостнаго права, дворовые люди уплачиваютъ казенныя подати по правиламъ, изложеннымъ въ Особомъ Приложеніи къ Законамъ о Состояніяхъ (XVIII, Прав. о люд., вышедш. изъ крѣп. завис. въ Бессараб. обл., по Прод. 1863 г.).

1861 Февр. 19 (36673) ст. 29, 30.

309.—*См. выше, ст. 12 (примѣч. 5).*

316.—Примѣчаніе. Попечителямъ учебныхъ округовъ, по управленію округами, предоставляется опредѣленіе въ службу по учебной части лицъ, происходящихъ изъ податнаго состоянія, а также иностранцевъ, съ соблюденіемъ установленныхъ для сего правилъ и условій, не испрашивая разрѣшенія Правительствующаго Сената, и съ тѣмъ, чтобы исключеніе такихъ лицъ изъ податнаго состоянія производилось по сношеніямъ Попечителей съ Казенными Палатами.—Сіе примѣчаніе относится также къ статьямъ 317—319.

1863 Іюн. 24 (39778) II, ст. 6; 1871 Февр. 27, свѣд. Мин. Фин., № 1210.

317.—*См. выше, ст. 12 (примѣч. 5) и 316 (примѣч.).*

318.
319. } *См. выше, ст. 316 (примѣч.).*

319.—Примѣчаніе. Со введеніемъ въ дѣйствіе Устава Гимназій и Прогимназій 19 Ноября 1864 года, должности Комнатныхъ Надзирателей въ гимназіяхъ и въ пенсіонахъ при гимназіяхъ упразднены.

1864 Ноябр. 19 (41479); 1871 Февр. 27, свѣд. Мин. Фин., № 1210.

328. — Дополненіе 2. Одновременно съ выпускомъ воспитанниковъ Лисинскаго Учебнаго Лѣсничества на службу кондукторами, начальство лѣсничества дѣлаетъ соотвѣтственныя распоряженія объ исключеніи изъ оклада тѣхъ изъ нихъ, которые принадлежатъ къ податному сословію.

1869 Окт. 14, собр. узак., № 756, ст. 18.

327. — *См. выше, ст. 5 (примѣч. 4).*

340.—Примѣчаніе 2. Упоминаемыя въ примѣчаніи 1 къ сей (340) статьѣ Строительныя и Дорожныя Коммисіи упразднены, а вмѣсто нихъ учреждены при Губернскихъ и Областныхъ Правленіяхъ Строительныя Отдѣленія.

1864 Окт. 29 (41394).

344.—Дополненіе 2. Подвѣдомственные Министерству Государственныхъ Имуществъ, служащіе въ Прибалтійской Коммисіи регулированія, Землемѣры изъ податнаго состоянія исключаются, съ дѣтьми ихъ, изъ податнаго оклада, по прослуженіи усердно, при хорошемъ поведеніи, въ званіи Землемѣровъ шести лѣтъ, со времени первоначальнаго зачисленія ихъ въ эти должности; до исключенія же изъ оклада по платежу податей, числятся они на льготѣ (а).—Сіи права, на тѣхъ же условіяхъ, распространяются и на служащихъ по межевой части лѣснаго вѣдомства лицъ податнаго состоянія, по прослуженіи въ званіи межевщиковъ шести лѣтъ, со времени первоначальнаго зачисленія ихъ въ межевщики (б).

(а) 1869 Дек. 23, собр. узак. 1870 г., № 38.—(б) 1869 Дек. 30, собр. узак. 1870 г., № 68.

344.—Дополненіе 3. Служащіе по межевой части при мировыхъ учрежденіяхъ лица податнаго состоянія изъ Башкиръ и ихъ припущенниковъ, примѣняясь къ сей (344) статьѣ, исключаются, съ дѣтьми ихъ, изъ податнаго оклада, по прослуженіи усердно и при хорошемъ поведеніи въ званіи межевщиковъ, мѣрщиковъ или топографовъ шести лѣтъ, со времени зачисленія ихъ въ эти должности; до исключенія же изъ оклада, лица эти числятся по платежу податей на льготѣ.

1870 Ноябр. 2, собр. узак., № 878.

346. — *См. выше, ст. 5 (примѣч. 4).*

359. — *См. выше, ст. 5 (примѣч. 4).*

362, примѣч. — *См. выше, ст. 5 (примѣч. 4).*

363. — *См. выше, ст. 5 (примѣч. 4).*

365. — *См. выше, ст. 5 (примѣч. 4).*

383, п. 2.—*См. выше, ст. 12 (примѣч. 5).*

387.—*См. выше, ст. 12 (примѣч. 5).*

389, п. 2. — Примѣчаніе. Статья 1994 Уложенія о Наказаніяхъ, изданія 1857 года, указанная въ сей (389) статьѣ, соотвѣтствуетъ статьѣ 1447 того же Уложенія, изданія 1866 года.

389, п. 7. — *См. выше, ст. 5 (примѣч. 4).*

396. — Примѣчаніе. Статья 1996 Уложенія о Наказаніяхъ, изданія 1857 года, указанная въ сей (396) статьѣ, показана въ изданіи 1866 года сего Уложенія отмѣненною.

404, п. 1.—Дополненіе 2. Льготы, опредѣленныя въ дополненіи 1 къ пункту 1 сей (404) статьи (по Прод. 1863 г.), распространяются на нижнихъ чиновъ, увольняемыхъ на основаніи правилъ 17 Апрѣля 1867 года (Полн. Собр. Зак., № 44470), съ тѣмъ, чтобы означенныя льготы предоставлялись симъ чинамъ со времени причисленія ихъ къ податнымъ обществамъ, а не съ двадцатилѣтняго возраста.

1869 Ноябр. 28, собр. узак., № 933.

404, п. 4.—*См. выше, ст. 12 (примѣч. 5).*

404, п. 13.—*См. выше, ст. 12 (примѣч. 5).*

414 — *Отмѣнена.* — [1868 Іюн. 26, собр. узак., № 506, II.]

418 (по Прод. 1864 г.). — Примѣчаніе 2. Питомцы, какъ воспитывающіеся въ деревняхъ, такъ и состоящіе въ услуженіи въ заведеніяхъ вѣдомства учрежденій Императрицы Маріи, по достиженіи совершеннолѣтія, т. е. двадцати одного года, увольняются изъ вѣдомства Воспитательнаго Дома и приписываются, установленнымъ порядкомъ, къ податнымъ сословіямъ. Изъ этого правила исключаются: 1) питомцы, окончившіе курсъ въ учительской семинаріи и состоящіе учителями въ сельскихъ школахъ Воспитательнаго Дома, которые увольняются изъ вѣдомства онаго, съ припискою въ одно изъ податныхъ состояній, по прошествіи шести лѣтъ со времени перваго ихъ поступленія въ учительскую должность, но если начальство Воспитательнаго Дома, по количеству наличныхъ учителей, признаетъ возможнымъ, то они могутъ быть увольняемы и ранѣе сего срока, но ни въ какомъ случаѣ не прежде достиженія ими совершеннолѣтія; и 2) питомцы, одержимые слѣдующими недугами: слѣпотою, глухонѣмотою, умопомѣшательствомъ, идіотизмомъ, падучею болѣзнію, равно находящіеся въ параличѣ, лишенные рукъ

или ногъ, страждущіе въ сильной степени золотушными язвами на тѣлѣ, слабосильные и вообще всѣ тѣ, которые своими трудами не въ состояніи обезпечить своего существованія. Таковые питомцы остаются до конца своей жизни въ вѣдѣніи и на попеченіи Воспитательнаго Дома. Впрочемъ, въ случаѣ миновапія болѣзни, вступленія въ бракъ, обзаведенія собственнымъ хозяйствомъ, или же при изученіи какого либо ремесла, могущаго дать средства къ существованію, означенные питомцы также увольняются изъ вѣдомства Воспитательнаго Дома, на общемъ основаніи.

1869 Іюн. 7, собр. узак., № 541, ст. 1.

427, примѣч. 1. — *См. выше, ст. 5 (примѣч. 4).*

429, примѣч. — *Отмѣнено.* — [1864 Окт. 13 (41349); 1865 Окт. 13 (42551); 1866 Дек. 1 (43927).]

447.
448. } —*См. выше, ст. 5 (примѣч. 4).*

450. — *См. выше, ст. 5 (примѣч. 4).*

451. — *См. выше, ст. 7 (п. 3, примѣч.).*

458.
459. } —*См. выше, ст. 5 (примѣч. 4).*

459. — Примѣчаніе. Крестьянамъ изъ бывшихъ государственныхъ, издавна арендующимъ казенныя или частныя земли и проживающимъ въ Оренбургской губерніи по паспортамъ или по приговорамъ обществъ о неимѣніи препятствій къ ихъ перечисленію, — предоставляется отказаться отъ надѣла по прежнимъ обществамъ и перечислиться по мѣсту ихъ водворенія въ Оренбургской губерніи; при чемъ состоящія на перечисляемомъ по прежнему обществу недоимки въ податяхъ зачисляются долгомъ на переселенцѣ, а прежнее общество освобождается отъ всякой за него отвѣтственности.

1869 Апр. 9, собр. узак., № 339, ст. 2.

460.—*См. выше, ст. 5 (примѣч. 4).*

460.—Примѣчаніе 2. Порядокъ перечисленія переселенцевъ изъ другихъ губерній, кои остановились въ Оренбургской губерніи и проживали тамъ до обнародованія постановленія 9 Апрѣля 1869 года о водвореніи ихъ въ Оренбургской губерніи, опредѣляется правилами, изложенными въ Особомъ Приложеніи къ Законамъ о Состояніяхъ (II, Общ. Пол., ст. 141, примѣч. 4, прил., по сему Прод.).

1869 Апр. 9, собр. узак, № 339.

463. — Перечисленіе изъ Сибири семействъ, прибывшихъ съ ссыльными и людьми, переселенными въ Сибирь порядкомъ административнымъ, производится по правиламъ, изложеннымъ въ Уставѣ о Ссыльныхъ (ст. 524, примѣч. 1, по Прод. 1863 г., 758, дополн. 2, по сему Прод., и 759, по сему Прод.).

1845 Іюн. 28 (19129); 1861 Февр. 19 (36650); 1869 Мая 5, собр. узак., № 621.

467. — Дополненіе. Въ переводныхъ спискахъ членовъ волостныхъ обществъ въ губерніяхъ Эстляндской, Лифляндской и Курляндской должны быть показываемы день рожденія и вѣроисповѣданіе означенныхъ въ нихъ лицъ.

1868 Дек. 9, собр. узак. 1869 г., № 4.

472.—*См. выше, ст. 5 (примѣч. 4).*

474.—*См. выше, ст. 5 (примѣч. 4).*

474.—Примѣчаніе 2. Ямщики, водворенные въ слободахъ и селеніяхъ губерній Московской, Новгородской, С.-Петербургской и Тверской, съ поземельнымъ сихъ людей устройствомъ, пользуются въ платежѣ податей льготами, опредѣленными въ Законахъ о Состояніяхъ (ст. 614, п. 7, прил., по сему Прод.).

1869 Іюн. 9, собр. узак., № 493, I, ст. 5—7.

476.—*См. выше, ст. 5 (примѣч. 4).*

476.—Дополненіе 2. Исключеннымъ изъ лѣсной стражи семействамъ предоставляется льгота отъ государственныхъ податей, въ томъ числѣ и отъ оброчной за землю подати: переселяющимся на другія мѣста—въ продолженіе восьми лѣтъ со времени исключенія изъ стражи, съ тѣмъ, чтобы въ теченіе послѣднихъ четырехъ лѣтъ они платили половину оброчной подати; всѣмъ же прочимъ—въ продолженіе трехъ лѣтъ со времени исключенія изъ стражи (а). Сими льготами пользуются также семейства, исключенныя изъ лѣсной стражи въ девяти Западныхъ губерніяхъ и водворенныя на новыхъ мѣстахъ поселенія въ другихъ, кромѣ Западныхъ, губерніяхъ. Тѣмъ изъ семействъ лѣсной стражи въ Западныхъ губерніяхъ, которыя, при исключеніи изъ оной, не пожелаютъ воспользоваться надѣломъ изъ казенныхъ земель, предоставляется льгота отъ государственной подушной подати въ продолженіе трехъ лѣтъ (б).

(а) 1869 Янв. 1, собр. узак., № 103, ст. 7.—(б) 1869 Окт. 28, собр. узак., № 839, ст. 3, 6.

476.—Дополненіе 3. Русскимъ поселенцамъ въ Сѣверо-Западныхъ губерніяхъ, сверхъ льготъ, которыми сіи поселенцы уже воспользовались, предоставляется имъ, а равно и тѣмъ, которые вновь будутъ водворены въ томъ краѣ, льгота на три года вовсе отъ платежа подушной подати и оброчной подати за занятыя сими поселенцами земли, считая съ 1870 года, а въ теченіи послѣдующихъ за тѣмъ трехъ лѣтъ сіи подати взимаются съ нихъ въ половинномъ размѣрѣ.

1870 Янв. 31, собр. узак., № 329.

476.—Дополненіе 4. Министръ Государственныхъ Имуществъ, при допущеніи переселенія государственныхъ крестьянъ, на основаніи статьи 33 правилъ о владѣнныхъ записяхъ (Особ. Прил. къ Зак. Сост., XXI, прил. IV, ст. 6, прил., по Прод. 1868 г.) и дополнительныхъ къ сей статьѣ постановленій, предоставляетъ переселенцамъ, по предварительному каждый разъ соглашенію съ Министромъ Финансовъ, шестилѣтнюю льготу отъ платежа подушной подати и оброчной подати за занятыя ими земли, въ слѣдующей соразмѣрности: въ теченіе первыхъ трехъ лѣтъ крестьяне вовсе освобождаются отъ всякихъ взносовъ по этимъ сборамъ, а по прошествіи сего срока, въ теченіи послѣдующихъ трехъ лѣтъ, уплачиваютъ означенные сборы въ половинномъ размѣрѣ; по истеченіи же льготныхъ шести лѣтъ облагаются сборами въ полномъ количествѣ.

1870 Мая 28, собр. узак., № 542.

476.—Дополненіе 5. Государственнымъ крестьянамъ Архангельской губерніи и уѣздовъ: Сольвычегодскаго, Устьсысольскаго и Яренскаго Вологодской губерніи, коимъ разрѣшено будетъ переселеніе въ предѣлахъ одной и той же губерніи, на основаніи правилъ, изложенныхъ въ Особомъ Приложеніи къ Законамъ и Состояніяхъ (XXI, прил. IV, ст. 10, примѣч., по сему Прод.), предоставляются слѣдующія льготы: крестьяне, переселяющіеся на участки, отстоящіе отъ мѣстъ ихъ жительства болѣе тридцати верстъ, освобождаются, въ теченіе первыхъ трехъ лѣтъ со дня переселенія, отъ платежа подушной и оброчной податей; а въ теченіе послѣдующихъ трехъ лѣтъ взыскиваются съ нихъ означенныя подати въ половинномъ противъ причитающейся суммы размѣрѣ. Сверхъ того, числящіяся на переселяющихся недоимки въ оброчной подати слагаются, а недоимки по прочимъ податямъ дозволяется имъ уплатить на новыхъ мѣстахъ жительства, съ разсрочкою на три года. Крестьяне же, переселяющіеся на разстояніе менѣе тридцати верстъ отъ мѣст прежней осѣдлости, никакими льготами не пользуются.

1870 Ноябр. 9, собр. узак., № 883, ст. 4.

477.—*См. выше, ст. 5 (примѣч. 4).*

479.—*См. выше, ст. 5 (примѣч. 4).*

481.—*См. выше, ст. 5 (примѣч. 4).*

490.—Дополненіе 3. Городамъ Майкопу и Баталпашинску въ Кубанской и Грозному въ Терской области предоставляются, на пятнадцать лѣтъ, льготы по отбыванію податей, означенныя въ дополненіи 1 къ сей (490) статьѣ (по Прод. 1869 г.), коими пользуются города Новороссійскъ и Анапа.

1869 Дек. 30, собр. узак. 1870 г., № 121, ук. Сен., I, ст. 4.

499, примѣч. — *Отмѣнено.* — [1864 Окт. 13 (41349); 1865 Окт. 13 (42551); 1866 Дек. 1 (43927).]

505. — Дополненіе 2. Малаканы, выѣхавшіе изъ Турціи (въ числѣ ста восемнадцати семействъ) и водворенные въ Бердянскомъ уѣздѣ Таврической гу-

бернiи, на участкѣ Темиръ-Ходжа, освобождаются на восемь лѣтъ отъ платежа податей. По прошествiи же сего срока, переселенцы эти облагаются всѣми податями наравнѣ съ бывшими государственными крестьянами, въ томъ числѣ и оброчною платою за землю по оцѣнкѣ доходности оной.

1860 Янв. 18, Выс. пов., п. 5; 1869 Окт. 3, собр. узак., № 811; 1870 Окт. 22, свѣд. Мин. Вн. Дѣлъ, № 6748; 1871 Апр. 3, свѣд. Мин. Вн. Дѣлъ, № 1657.

521. — *См. ниже, ст. 707 (примѣч. 2).*

521. — Дополненiе 2. Крестьяне, имѣющiе всѣ угодья своего надѣла въ отдѣльномъ владѣнiи, не могутъ быть привлекаемы къ круговой отвѣтственности въ исправномъ отбыванiи государственныхъ податей и повинностей за другихъ крестьянъ, хотя и состоящихъ въ томъ же обществѣ или селенiи, но неучаствующихъ въ означенномъ владѣнiи, за исключенiемъ однако тѣхъ случаевъ, когда, на основанiи правилъ, изложенныхъ въ Особомъ Приложенiи къ Законамъ о Состоянiяхъ (II, Общ. Пол., ст. 187, примѣч., по Прод. 1863 г.), селенiя или сельскiя общества соединятся между собою для облегченiя круговаго ручательства, по общему ихъ о семъ мiрскому приговору.

1869 Ноябр. 17, собр. узак., № 894, ст. 3.

521. — Дополненiе 3. Если въ селенiи или части селенiя, имѣющихъ отдѣльное владѣнiе землею и получающихъ на семъ основанiи особый окладной листъ, числится менѣе сорока ревизскихъ душъ, состоящихъ на окладѣ, то подати и повинности взыскиваются съ крестьянъ безъ круговой поруки, и при накопленiи недоимки мѣры, установленныя въ Особомъ Приложенiи къ Законамъ о Состоянiяхъ (II, Общ. Пол., по Прод. 1863 г.) для взысканiя недоимокъ съ обществъ, примѣняются къ каждому недоимщику въ отдѣльности безъ разверстки недоимокъ на исправныхъ плательщиковъ.

1869 Ноябр. 17, собр. узак., № 894, ст. 4.

523. — *См. выше, ст. 5 (примѣч. 4).*

523, п. 6. — Примѣчанiе. Крѣпостное право на крестьянъ, водворенныхъ въ помѣщичьихъ имѣнiяхъ, въ Закавказскомъ краѣ, отмѣнено.

1864 Окт. 13 (41349); 1865 Окт. 13 (42551); 1866 Дек. 1 (43927).

547. — *См. выше, ст. 5 (примѣч. 4).*

577. — *См. выше, ст. 5 (примѣч. 4).*

591, примѣч.—*См. выше, ст. 5 (примѣч. 4).*

591 (по Прод. 1868 г.). — Примѣчанiе 2. Правила о мѣрахъ къ обезпеченiю поступленiя государственной оброчной подати, при продажѣ и раздробленiи бывшими государственными крестьянами земель ихъ надѣла, изложены въ Особомъ Приложенiи къ Законамъ о Состоянiяхъ (XXI, прил. IV, ст. 4, примѣч., по сему Прод.).

1870 Ноябр. 23, собр. узак., № 951.

636 до **640**—*Отмѣнены.*—[1869 Март. 10, собр. узак., № 184, ст. 19; Дек. 23, собр. узак. 1870 г., № 32.]

641. — *См. выше, ст. 150 (примѣч. 2).*

686. — *См. выше, ст. 234 (примѣч. 3).*

707. — Примѣчаніе 2. Тѣмъ изъ бывшихъ однодворцевъ и гражданъ, которые, числясь по ревизіи въ Западномъ краѣ, проживаютъ въ другихъ губерніяхъ, предоставляется: или причислиться къ сельскому, либо городскому обществу въ той губерніи, гдѣ они показаны по ревизіи, или же приписаться по мѣсту ихъ жительства въ городское, либо сельское сословіе, а равно и къ волостямъ, на основаніи общаго установленнаго для того порядка, но съ тѣмъ, что отъ нихъ не требуется представленія увольнительныхъ отъ обществъ свидѣтельствъ и что недоимки въ казенныхъ сборахъ, могущія оказаться на означенныхъ однодворцахъ и гражданахъ, по мѣсту ихъ прежней приписки, оставляются на ихъ личной отвѣтственности.—Сіе примѣчаніе относится также къ статьѣ 521.

1870 Апр. 2, собр. узак., № 417.

751.—Примѣчаніе. Шемахинская губернія именуется, съ 1859 года, Бакинскою. — Сіе примѣчаніе относится также къ статьямъ 809 и 831 (примѣч. 2).

1859 Дек. 6 (35191).

777, примѣч.—*См. выше, ст. 5 (примѣч. 4).*

808, п. 3.—Примѣчаніе. Въ 1870 году, повелѣно: землю войска Донскаго переименовать въ область войска Донскаго.—Сіе примѣчаніе относится также къ статьямъ 17 (примѣч. 5, прил., отд. А, ст. 12, по Прод. 1868 г.) и 282 (примѣч. 2, по Прод. 1868 г.).

1870 Мая 21, собр. узак., № 489.

809.—*См. выше, ст. 751 (примѣч.).*

818.—Примѣчаніе. Въ селеніяхъ, въ коихъ водворены Кундровскіе, Юртовскіе и Емешные Татары, оброчная подать съ дополнительными къ ней сборами распредѣляется и взимается съ помянутыхъ татаръ, по правиламъ, изложеннымъ въ Особомъ Приложеніи къ Законамъ о Состояніяхъ (XXI. прил. IV, ст. 11, примѣч. 3, по сему Прод.).

1870 Апр. 2, собр. узак., № 348.

831, примѣч. 2.—*См. выше, ст. 751 (примѣч.).*

831.—Примѣчаніе 3. Въ губерніяхъ Тифлисской, Кутаисской, Бакинской, Эриванской и Елисаветпольской, сельскія общества крестьянъ, отбы-

ваютъ государственныя подати по правиламъ, изложеннымъ въ Особомъ Приложеніи къ Законамъ о Состояніяхъ (II, Общ. Пол., ст. 5, примѣч. 2, прил. I, III—VI, по Прод. 1868 г.; прил. V, ст. 1, примѣч., по Прод. 1869 г. и примѣч. 2, по сему Прод.).

1864 Окт. 13 (41349) ст. 5; Окт. 13 (41351) ст. 16—19; 1865 Іюн. 20 (42268) ст. 76, 78, 79; Окт. 13 (42551) ст. 2, 19; 1866 Сент. 28 (43678) ст. 74, 76, 77; Дек. 1 (43927) ст. 2, 10; 1867 Дек. 6 (45247); 1870 Іюн. 13, собр. узак., № 564.

835.—Примѣчаніе. Жители деревни Балаханы и находившіяся при Кубинскихъ колодцахъ два семейства казенныхъ крестьянъ освобождены отъ обязательнаго добыванія нефти, и за тѣмъ обложены, какъ тѣ, такъ и другіе, податями на общемъ основаніи.

1864 Дек. 4 (41522).

846.—Примѣчаніе. Въ Бессарабской области, вышедшіе изъ крѣпостной зависимости люди платятъ казенныя подати и отбываютъ казенныя денежныя повинности по правиламъ, изложеннымъ въ Особомъ Приложеніи къ Законамъ о Состояніяхъ (XIII, Прав. о люд., вышедш. изъ крѣп. завис. въ Бессараб. обл., ст. 28, по Прод. 1863 г.).

1861 Февр. 19 (36673) ст. 28.

847.—Примѣчаніе. Состоявшіе въ вѣдомствѣ Министерства Государственныхъ Имуществъ поселяне разнаго наименованія, водворенные на казенныхъ земляхъ въ Бессарабской области, подчиняются вѣдѣнію общихъ областныхъ и уѣздныхъ управленій, а также мѣстныхъ по поселянскимъ дѣламъ учрежденій. Платежъ сими поселянами податей и денежныхъ сборовъ, а также государственной оброчной подати, производится на основаніи правилъ, изложенныхъ въ Особомъ Приложеніи къ Законамъ о Состояніяхъ (II, Общ. Пол., ст. 1, примѣч. 5, прил., по сему Прод.). — Сіе примѣчаніе относится также къ статьямъ 17 (примѣч. 5, прил., отд. Б, по Прод. 1868 г.), 810 (прил., отд. II), 848 — 850, 855 и 856.

1869 Дек. 23, собр. узак. 1870 г., № 42, ст. 1, 4, 12, 13, 16—20.

848 до **850.** *См. выше, ст. 847 (примѣч.).*

855. **856.** *См. выше, ст. 847 (примѣч.).*

993.—*См. выше, ст. 5 (примѣч. 4).*

Прил. къ ст. 2 (п. 3): *статья 6 (по Прод. 1868 г.).*—**Примѣчаніе 2.** Тамъ, гдѣ введено въ дѣйствіе Городовое Положеніе 16/28 Іюня 1870 года, Городскими Управами исполняются, по взиманію налога въ пользу казны съ недвижимыхъ имуществъ, обязанности, возложенныя на существовавшія, до

введенія означеннаго положенія, Городскія Думы.—Сіе примѣчаніе относится также къ статьямъ 8, 13, 15—18, 24, 25, 27, 28, 30 и 31 сего приложенія.
1870 Іюн. 16/28, собр. узак., № 597, ст. 2, прил., ст. 5, п. 6.

Прил. къ ст. 2 (п. 3): *статья 8.—См. выше, прил. къ ст. 2, п. 3 (ст. 6, примѣч. 2).*

Прил. къ ст. 2 (п. 3): *статья 13.—См. выше, прил. къ ст. 2, п. 3 (ст. 6, примѣч. 2).*

Прил. къ ст. 2 (п. 3): *статьи 15—18.—См. выше, прил. къ ст. 2, п. 3 (ст. 6, примѣч. 2).*

Прил. къ ст. 2 (п. 3): *статьи 24 и 25.—См. выше, прил. къ ст. 2, п. 3 (ст. 6, примѣч. 2).*

Прил. къ ст. 2 (п. 3): *статьи 27 и 28.—См. выше, прил. къ ст. 2, п. 3 (ст. 6, примѣч. 2).*

Прил. къ ст. 2 (п. 3): *статьи 30 и 31.—См. выше, прил. къ ст. 2, п. 3 (ст. 6, примѣч. 2).*

Прил. къ ст. 17 (примѣч. 2): *статья 11, примѣч. (по Прод. 1863 г.)—Отмѣнено.*—[1869 Іюн. 9, собр. узак., № 493, II.]

Прил. къ ст. 17 (примѣч. 2): *статья 12 (по Прод. 1863 г.)*—Примѣчаніе 2. Оброчная подать съ государственныхъ крестьянъ Архангельской и Олонецкой губерній, а также уѣздовъ Сольвычегодскаго, Устьсысольскаго и Яренскаго Вологодской губерніи, взамѣнъ окладовъ опредѣленныхъ въ семъ приложеніи и въ Особомъ Приложеніи къ Законамъ о Состояніяхъ (XXI, прил. IV, по Прод. 1868 г.), взимается, начиная со второй половины 1870 года, въ слѣдующихъ размѣрахъ: а) въ уѣздахъ Кольскомъ, Кемскомъ и Мезенскомъ, Архангельской губерніи, по семидесяти пяти копѣекъ съ души; б) въ остальныхъ уѣздахъ Архангельской губерніи по одному рублю шестидесяти копѣекъ съ души; в) въ Сольвычегодскомъ уѣздѣ Вологодской губерніи по два рубля съ души; г) въ Устьсысольскомъ и Яренскомъ уѣздахъ Вологодской губерніи по девяносто копѣекъ съ души; д) въ Олонецкой губерніи по одному рублю девяносто копѣекъ съ души.
1870 Ноябр. 9, собр. узак., № 883, ст. 5.

Прил. къ ст. 17 (примѣч. 3): *вѣдомость № 2, отд. I (по Прод. 1863 г.).*—Примѣчаніе. Дополнительный къ оброчной подати сборъ съ государственныхъ крестьянъ Архангельской и Олонецкой губерній, а также уѣздовъ Сольвычегодскаго, Устьсысольскаго и Яренскаго Вологодской губерніи, замѣненъ однимъ окладами оброчной подати, опредѣленными въ примѣчаніи 2 къ статьѣ 12 приложенія къ примѣчанію 2 къ сей же (17) статьѣ, (по сему Прод.).
1870 Ноябр. 9, собр. узак., № 883, ст. 5.

Прил. къ ст. 17 (примѣч. 5): *отдѣлъ А, ст. 12.—См. выше, ст. 808 (п. 3, примѣч.).*

Прил. къ ст. 17 (примѣч. 5): *отдѣлъ Б. — См. выше, ст. 7 (п. 3, примѣч.) и 847 (примѣч.).*

Прил. къ ст. 464: *статья 4 (по Прод. 1864 г.).*—Дополненіе. Въ увольнительныхъ свидѣтельствахъ членовъ волостныхъ обществъ въ губерніяхъ Эстляндской, Лифляндской и Курляндской должны быть показываемы день рожденія и вѣроисповѣданіе означенныхъ въ нихъ лицъ.

1868 Дек. 9, собр. узак. 1869 г., № 4.

Прил. къ ст. 810: *Отдѣлъ II. —См. выше, ст. 847 (примѣч.).*

Прил. къ ст. 840: *статья 1.*—Примѣчаніе. Въ 1866 году утверждено, въ видѣ опыта, на три года, положеніе объ общественномъ управленіи города Тифлиса, дѣйствіе котораго продолжено еще на три года, съ 1 Января 1870 года.

1866 Авг. 11 (43550) §§ 38, 41, 42; 1869 Ноябр. 13, собр узак., № 850.

УСТАВЪ О ПОШЛИНАХЪ.

(Продолженіе 1871 года Свода Зак., Тома V.)

7.—Примѣчаніе 2. Въ 1870 году, повелѣно: землю войска Донскаго переименовать въ область войска Донскаго, а Войсковое Правленіе—въ Областное Правленіе Войска Донскаго.—Сіе примѣчаніе относится также къ статьямъ 52 (п. 25), 102, 191 (дополн., по Прод. 1869 г.), 402 (прил., по Прод. 1863 г.), 594 (примѣч.) и 718 (примѣч.).

1870 Мая 21, собр. узак., № 489.

8, дополн. 2 (по Прод. 1868 г.).—Введеніе въ употребленіе въ Закавказскомъ краѣ, равно въ областяхъ Кубанской и Терской установленной штемпельной бумаги для судебно-медицинскихъ и медико-полицейскихъ актовъ, отложено до времени. Дѣйствіе законоположенія о сей бумагѣ, изложеннаго въ дополненіи 1 къ сей (8) статьѣ (по Прод. 1863 г.), распространено только на Ставропольскую губернію, съ примѣненіемъ, въ отношеніи порядка снабженія этою бумагою, продажи оной и разсчетовъ, слѣдующихъ правилъ: упомянутая штемпельная бумага въ потребномъ для губерніи количествѣ высылается изъ Министерства Внутреннихъ Дѣлъ въ Врачебное Отдѣленіе Ставропольскаго Губернскаго Правленія и затѣмъ въ этомъ Отдѣленіи сосредоточиваются свѣдѣнія о количествѣ проданной бумаги и денежнаго за оную сбора по всей губерніи; деньги же, вырученныя за бумагу, по поступленіи въ мѣстное Казначейство, записываются въ общіе государственные доходы, съ причисленіемъ къ подлежащему подраздѣленію смѣты Министерства Внутреннихъ Дѣлъ, а расходы на счетъ сего сбора производятся по ассигновкамъ Врачебнаго Отдѣленія на основаніи разрѣшенія Намѣстника Кавказскаго; самое исчисленіе сбора по смѣтѣ Министерства показывается согласно свѣдѣніямъ, доставляемымъ ежегодно Врачебнымъ Отдѣленіемъ, съ тѣмъ, чтобы равная исчисленному доходу сумма была ассигнуема по смѣтѣ того же Министерства въ распоряженіе Намѣстника, для производства по его усмотрѣнію, прибавочнаго жалованья Уѣзднымъ и Городовымъ Врачамъ Ставропольской губерніи и для выдачи вознагражденій симъ лицамъ въ поощреніе какъ служебныхъ, такъ и литературныхъ ихъ трудовъ.

1867 Апр. 18 (41482); 1870 Февр. 19, собр. узак., № 248.

37, II.—Примѣчаніе. Бессарабской Областной Межевой Конторѣ присвоиваются, въ отношеніи употребленія гербовой бумаги, права и обязанности судебныхъ мѣстъ второй степени.

1870 Мая 18, собр. узак., № 514.

42, II.—Примѣчаніе. Палаты Государственныхъ Имуществъ упразднены; завѣдываніе же государственными имуществами въ губерніяхъ и въ Бес-

сарабской области возложено на особыя Управленія Государственныхъ Имуществъ.—Сіе примѣчаніе относится также къ статьѣ 55 (п. 11).

1866 Дек. 22 (44024) ст. 7; 1867 [illegible] Дек. 28, собр. узак. 1870 г., № 42; собр. узак. 1870 г., № [illegible]

46.—Примѣчаніе. Во всѣхъ отдѣлахъ Варшавскаго Военнаго Округа, по дѣламъ подряднымъ и вообще по дѣлопроизводству военнаго вѣдомства употребляется, въ подлежащихъ случаяхъ, гербовая бумага, установленная въ Имперіи.

1869 Мая 6, собр. узак., № 466.

46, III.—Примѣчаніе. Вольноопредѣляющіеся, поступающіе въ военную службу какъ въ строй, такъ и въ нестроевыя должности, подаютъ о принятіи ихъ прошенія на гербовой бумагѣ рублеваго достоинства, по принадлежности: Начальникамъ дивизій и мѣстныхъ войскъ, Начальникамъ и Командирамъ бригадъ, Начальникамъ главныхъ управленій Военнаго Министерства и военно-окружныхъ управленій и старшимъ Начальникамъ учрежденій военнаго вѣдомства, пользующимся правами начальниковъ дивизій; опредѣляющіеся же въ гвардію—Командирамъ полковъ и Начальникамъ другихъ отдѣльныхъ частей войскъ гвардіи.

1869 Март. 8, собр. узак., № 398, ст. 21.

52, п. 25.—*См. выше, ст. 7 (примѣч. 2).*

52, п. 25.—Примѣчаніе. Упоминаемое въ семъ (25) пунктѣ Новороссійское казачье войско упразднено и населеніе его обращено въ гражданское вѣдомство.—Сіе примѣчаніе относится также къ статьѣ 103.

1868 Дек. 3, собр. узак. 1869 г., № 12, пол., ст. 1.

52.—Пунктъ 28. Билеты для отлучекъ рабочихъ съ золотыхъ пріисковъ и паспорты ссыльнопоселенцамъ, увольняемымъ на Сибирскіе золотые промыслы, печатаются на гербовой бумагѣ низшаго достоинства.

1870 $\frac{\text{Мая 24}}{\text{Іюн. 5}}$, собр. узак., № 535, прав. о найм. раб., ст. 13; прав. о найм. ссыльн., ст. 1.

53. — Пунктъ 13. Для прошеній и слѣдующихъ къ нимъ приложеній, какъ и для всѣхъ бумагъ, подаваемыхъ въ Окружные Суды, Судебныя Палаты и Кассаціонные Департаменты Правительствующаго Сената также лицамъ прокурорскаго надзора, Предсѣдателямъ и Членамъ судебныхъ мѣстъ, а равно для исполнительныхъ листовъ, копій съ рѣшеній, справокъ и тому подобныхъ бумагъ, употребляется гербовая бумага втораго разбора, въ сорокъ копѣекъ.

1864 Ноябр. 20 (41477) ст. 844.

54.—Пунктъ 13. Изъ числа документовъ, представляемыхъ вольноопредѣляющимися при прошеніяхъ объ опредѣленіи ихъ въ военную службу, должны быть писаны на гербовой бумагѣ, цѣною въ семьдесятъ копѣекъ листъ, слѣдующія: а) свидѣтельства мѣстной полиціи о неимѣніи препятствія къ поступленію въ военную службу, б) подписка о непринадлежности къ тайнымъ обществамъ, в) обязательства (реверсы) родителей или родственниковъ содержать опредѣляющагося на собственномъ иждивеніи и г) документы о проис-

хожденіи сообразно званію каждаго, кромѣ указанныхъ въ пунктѣ 36 статьи 55 (по сему Прод.).

Примѣчаніе. На гербовой бумагѣ сего же достоинства (70 коп.) представляются копіи съ метрическихъ о рожденіи свидѣтельствъ, съ пасторскихъ свидѣтельствъ о конфирмованіи и съ документовъ о происхожденіи, въ томъ только случаѣ, если подлинные написаны на бумагѣ низшаго достоинства или на простой бумагѣ (ср. ст. 117, п. 21, по сему Прод.).

1869 Март. 8, собр. узак., № 398, ст. 22, 23.

55, п. 11.—*См. выше, ст. 42 (II, примѣч.).*

55, п. 24.—Дозволительныя свидѣтельства для поиска золотыхъ розсыпей пишутся на гербовой бумагѣ рублеваго достоинства.

1838 Апр. 30 (11188) § 6; 1870 $\frac{\text{Мая 24}}{\text{Іюн. 5}}$, собр. узак., № 535, уст., ст. 35, 37.

55.—Пунктъ 36. Вольноопредѣляющіеся дворяне Имперіи по предкамъ, при прошеніяхъ объ опредѣленіи ихъ въ военную службу, представляютъ на листѣ гербовой бумаги рублеваго достоинства слѣдующіе документы: а) засвидѣтельствованныя Губернскимъ Предводителемъ Дворянства копіи съ опредѣленій Дворянскихъ Депутатскихъ Собраній о внесеніи въ дворянскую родословную книгу поступающаго въ военную службу, б) свидѣтельство Департамента Герольдіи Правительствующаго Сената объ утвержденіи въ дворянствѣ опредѣленнаго на службу, и в) выдаваемыя изъ Дворянскихъ Депутатскихъ Собраній свидѣтельства о дворянствѣ.

1869 Март. 8, собр. узак., № 393, ст. 23, прил. III, ст. 1.

94.—Примѣчаніе. Государственные крестьяне разныхъ наименованій, состоявшіе въ вѣдомствѣ Министерства Государственныхъ Имуществъ, подчиняются вѣдѣнію общихъ губернскихъ и уѣздныхъ управленій. При этомъ сохраняются имъ всѣ тѣ права, коими они пользовались; а равно не отмѣняются и тѣ особыя преимущества, которыя дарованы нѣкоторымъ изъ состоявшихъ въ вѣдѣніи управленія государственныхъ имуществъ разрядамъ сельскихъ обывателей, на основаніи особыхъ о каждомъ изъ нихъ положеній. — Сіе примѣчаніе относится также къ статьямъ 97, 383 (п. 3), 459, 675 и 689.

1866 Янв. 18 (42899) ст. 1.

97.—*См. выше, ст. 94 (примѣч.).*

102.—*См. выше, ст. 7 (примѣч. 2).*

102.—Дополненіе. При совершеніи данныхъ на земельные участки, предоставленные генераламъ, штабъ и оберъ-офицерамъ и класснымъ чиновникамъ Донскаго, Кубанскаго и Терскаго казачьихъ войскъ, а равно семействамъ ихъ, въ дѣлопроизводствѣ употребляется вмѣсто гербовой простая бумага.

1870 Апр. 23, собр. узак., № 465, ст. 7; собр. узак., № 710, ст. 11.

103.—*См. выше, ст. 52 (п. 25, примѣч.).*

109, п. 19 (по Прод. 1863 г.).—Одесское Коммерческое Училище и состоящее при немъ приготовительное заведеніе освобождаются отъ употребленія гербовой бумаги, по касающимся до нихъ дѣламъ.

1861 Ноябр. 14 (37631) ст. 34; 1869 Ноябр. 25, собр. узак., № 900, ст. 24.

109.—Пунктъ 40. На все дѣлопроизводство Страннопріимнаго Дома Таранова—Бѣлозерова въ городѣ Симферополѣ употребляется не гербовая, а простая бумага.

1864 Іюл. 21 (41087) § 34.

109. — Пунктъ 41. Переписка по дѣламъ женской школы въ городѣ Павловскѣ (С.-Петербургской губ.) производится на простой бумагѣ.

1868 Дек. 21, собр. узак. 1869 г., № 62, § 32.

109.—Пунктъ 42. Православныя Духовныя Академіи освобождаются отъ употребленія гербовой бумаги, по всѣмъ касающимся ихъ дѣламъ.

1869 Мая 30, собр. узак., № 573, § 175.

109.—Пунктъ 43. Производство дѣлъ Дома Воспитанія, вѣдомства Императорскаго Человѣколюбиваго Общества, совершается во всѣхъ случаяхъ на простой бумагѣ.

1869 Іюн. 3, собр. узак., № 535, уст., § 11.

109.—Пунктъ 44. Лицей Цесаревича Николая освобождается отъ употребленія гербовой бумаги, по всѣмъ касающимся до него дѣламъ.

1869 Іюл. 12, собр. узак., № 550, § 23.

109.—Пунктъ 45. Дѣтская Больница Принца Петра Ольденбургскаго освобождается отъ употребленія гербовой бумаги.

1869 Ноябр. 1, собр. узак., № 844, § 27.

109.—Пунктъ 46. Переписка по дѣламъ Тетюхинской Богадѣльни въ городѣ Торжкѣ (а), Крапивинской городской Богадѣльни, Тульской губерніи (б), Свято-Троицкаго Богадѣленнаго Дома въ городѣ Ораніенбаумѣ (в) и Анастасьевской Богадѣльни Тарасовыхъ въ С.-Петербургѣ (г) производится на простой бумагѣ.

(а) 1868 Дек. 6, собр. узак. 1869 г., № 23, § 20.—(б) 1868 Дек. 6, собр. узак. 1869 г., № 24, § 21.—(в) 1868 Дек. 31, собр. узак. 1869 г., № 84, § 27.—(г) 1870 Іюл. 31, собр. узак., № 658, § 10.

109.—Пунктъ. 47. Вся переписка Крестовоздвиженской Общины Сестеръ Милосердія производится на простой бумагѣ.

1870 Март. 20, собр. узак., № 391, § 85.

109.—Пунктъ 48. Женскія гимназіи и прогимназіи освобождаются отъ употребленія гербовой бумаги при производствѣ дѣлъ.

1870 Мая 21, собр. узак., № 506, ст. 39.

109.—Пунктъ 49. Коллегія Павла Галагана, въ городѣ Кіевѣ, освобождается отъ употребленія гербовой бумати при производствѣ дѣлъ.

1870 Іюн. 6, собр. узак., № 584, § 21.

109.—Пунктъ 50. Жители станицъ Шапсугскаго пѣшаго береговаго баталіона Кубанскаго казачьяго войска, вмѣстѣ съ жителями Кабардинскаго и Армянскаго поселковъ, съ причисленіемъ ихъ къ обывателямъ Черноморскаго округа, освобождаются отъ употребленія гербовой бумаги и отъ платежа гербовыхъ пошлинъ, какъ по судопроизводству въ правительственныхъ учрежденіяхъ Черноморскаго округа, такъ и по дѣламъ и актамъ всякаго рода, когда эти акты совершаются на недвижимыя имущества, въ предѣлахъ округа находящіяся, до истеченія опредѣленнаго Положеніемъ 10 Марта 1866 года (Полн. Собр. Зак., № 43093) о Черноморскомъ округѣ пятнадцатилѣтняго срока. По истеченіи же сего срока (10 Марта 1881 г.), означенные жители подчиняются дѣйствію общихъ законовъ.

1870 Окт. 18, собр. узак., № 861, § 3.

109.—Пунктъ 51. Городамъ Майкопу и Баталпашинску въ Кубанской и Грозному въ Терской области предоставляются, на пятнадцать лѣтъ, льготы означенныя въ пунктѣ 25 сей (109) статьи (по Прод. 1869 г.), коими пользуются города Новороссійскъ и Анапа.

1869 Дек. 30, собр. узак. 1870 г., № 121, ук. Сен., I, ст. 4.

109. — Пунктъ 52. Въ мѣстностяхъ, гдѣ введены Судебные Уставы 20 Ноября 1864 года, всѣ прошенія, объясненія, отзывы и жалобы по дѣламъ о проступкахъ и преступленіяхъ подаются на простой бумагѣ и самыя дѣла сіи производятся на простой же бумагѣ, безъ взысканія какихъ либо пошлинъ.

1864 Ноябр. 20 (41476) ст. 198, 984.

109.—Пунктъ 53. Производство у Мировыхъ Судей и въ Мировыхъ Съѣздахъ освобождается отъ употребленія гербовой бумаги и отъ всякихъ пошлинъ. Дѣла въ судебныхъ мѣстахъ, образованныхъ на основаніи Судебныхъ Уставовъ 20 Ноября 1864 года, и у должностныхъ лицъ судебнаго вѣдомства, равно всѣ сношенія сихъ мѣстъ и лицъ между собою и съ прочими присутственными мѣстами и должностными лицами Имперіи, производятся на простой бумагѣ (а).

Примѣчаніе. Въ мѣстностяхъ, гдѣ вводятся Судебные Уставы 20 Ноября 1864 года въ полномъ объемѣ и въ тѣхъ, гдѣ вводятся мировыя судебныя установленія отдѣльно отъ общихъ, гербовыя пошлины за прежнее производство дѣлъ, переданныхъ въ новыя судебныя установленія, не взыскиваются (б).

(а) 1864 Ноябр. 20 (41477) ст. 200, 847.—(б) 1869 Март. 10, собр. узак., № 180, А, ст. 50; Б, ст. 1.

111.—Пунктъ 7. Прошенія въ Комитетъ о Раненыхъ отъ лицъ, покровительству его подлежащихъ, съ приложеніями къ онымъ, пишутся на простой бумагѣ и переписка по симъ прошеніямъ производится на таковой же бумагѣ.

1869 Февр. 9, собр. узак., № 201, ст. 37.

117, п. 18.—Примѣчаніе. Въ 1864 году, Строительныя и Дорожныя Коммисіи упразднены, и вмѣсто ихъ учреждены при Губернскихъ и Областныхъ Правленіяхъ Строительныя Отдѣленія.

1864 Окт. 29 (41394).

117.—Пунктъ 21. Представленныя вольноопредѣляющимися, при прошеніяхъ объ опредѣленіи ихъ въ военную службу, копіи съ метрическихъ о рожденіи свидѣтельствъ, пасторскихъ свидѣтельствъ о конфирмованіи, уче-

ныхъ дипломовъ и аттестатовъ или свидѣтельствъ объ окончаніи курса наукъ въ учебныхъ заведеніяхъ, а при неокончаніи курса—свидѣтельствъ о пріобрѣтенныхъ познаніяхъ, пишутся на простой бумагѣ.

1869 Март. 8, собр. узак., № 398, ст. 22, 23.

113.—Пунктъ 11. Тамъ, гдѣ введено въ дѣйствіе Городовое Положеніе $^{16}/_{28}$ Іюня 1870 года, довѣренности на участіе въ городскихъ выборахъ пишутся на простой бумагѣ.

1870 Іюн. $^{16}/_{28}$, собр. узак., № 537, под., ст. 20.

131.—Дополненіе. Отъѣзжающія лица, если пожелаютъ поручить кому либо принятіе адресованной на ихъ имя корреспонденціи, могутъ выдавать на то довѣренность, писанную на простой бумагѣ.

1868 Іюн. 24, собр. узак., № 683, ст. 3.

135, п. 4.—Примѣчаніе. Во всѣхъ отдѣлахъ Варшавскаго Военнаго Округа, по дѣламъ подряднымъ военнаго вѣдомства употребляется, въ подлежащихъ случаяхъ, актовая бумага, установленная въ Имперіи.

1869 Мая 6, собр. узак., № 408.

168.—Примѣчаніе 2. Городамъ Майкопу и Баталпашинску въ Кубанской и Грозному въ Терской области предоставляются льготы, на пятнадцать лѣтъ означенныя въ примѣчаніи къ сей (168) статьѣ (по Прод. 1869 г.), коими пользуются города Новороссійскъ и Анапа.

1869 Дек. 30, собр. узак. 1870 г., № 121, ук. Сен., 1, ст. 4.

168.—Примѣчаніе 3. Жители станицъ Шапсугскаго пѣшаго береговаго баталіона Кубанскаго казачьяго войска, вмѣстѣ съ жителями Кабардинскаго и Армянскаго поселковъ, съ причисленіемъ ихъ къ обывателямъ Черноморскаго округа, освобождаются отъ платежа крѣпостныхъ и канцелярскихъ пошлинъ по актамъ всякаго рода, когда эти акты совершаются на недвижимыя имущества, въ предѣлахъ Черноморскаго округа находящіяся, до истеченія опредѣленнаго Положеніемъ 10 Марта 1866 года (Полн. Собр. Зак., № 43093) о Черноморскомъ округѣ пятнадцатилѣтняго срока. По истеченіи же сего срока (10 Марта 1881 г.), означенные жители подчиняются дѣйствію общихъ законовъ.

1870 Окт. 18, собр. узак., № 864, ст. 3.

173.—Дополненіе 1. Лицей Цесаревича Николая освобождается отъ употребленія крѣпостной бумаги по совершаемымъ отъ имени его актамъ.

1869 Іюл. 12, собр. узак., № 350, ст. 23.

173.—Дополненіе 2. Женская школа въ городѣ Павловскѣ (С.-Петербургской губ.), въ случаѣ пріобрѣтенія имущества покупкою, по завѣщаніямъ или дарственнымъ записямъ, освобождается отъ употребленія крѣпостной бумаги.

1868 Дек. 21, собр. узак. 1869 г., № 62, ст. 32.

178.—Примѣчаніе. Въ мѣстностяхъ, гдѣ введены Судебные Уставы 20 Ноября 1864 года въ полномъ объемѣ, взамѣнъ крѣпостныхъ духовныхъ

завѣщаній совершаются завѣщанія нотаріальныя. Выписи нотаріальныхъ завѣщаній выдаются на гербовой бумагѣ низшаго достоинства.

1869 Апр. 5, собр. узак., № 254, I, ст. 1, 6.

191, дополн.—*См. выше, ст. 7 (примѣч. 2).*

247.—Примѣчаніе. Въ приложеніи къ сей (247) статьѣ помѣщена таблица приведенныхъ въ Уставѣ о Пошлинахъ статей Уложенія о Наказаніяхъ, изданія 1857 года, съ указаніемъ соотвѣтствующихъ имъ статей того же Уложенія, изданія 1866 года.

295, примѣч. 3 (по Прод. 1868 г.).—За упраздненіемъ Магистратовъ и Ратушъ въ губерніяхъ управляемыхъ по общему учрежденію и въ Бессарабской области, продажа гербовой бумаги въ городахъ, гдѣ нѣтъ Уѣздныхъ Казначействъ, возложена на Городскія Думы (а). Въ тѣхъ городахъ, гдѣ введено въ дѣйствіе Городовое Положеніе $^{16}/_{28}$ Іюня 1870 года, обязанности Городскихъ Думъ, по продажѣ гербовой бумаги, исполняются Городскими Управами (б).—Сіе примѣчаніе относится также къ статьѣ 305.

(а) 1866 Апр. 13 (43183) ст. 7.—(б) 1870 Іюн. $^{16}/_{28}$, собр. узак., № 597, ст. 2, прил. ст. 5, п. е.

305.—*См. выше, ст. 295 (примѣч. 5).*

308.—Примѣчаніе. Коммисаріатскій Департаментъ Военнаго Министерства упраздненъ, а обязанности его возложены на Главное Интендантское Управленіе.

1864 Авг. 6 (41167); 1869 Янв. 1, собр. узак., № 36, ст. 164.

383, п. 3.—*См. выше, ст. 94 (примѣч.).*

384.—Дополненіе. При отчужденіи подъ линіи желѣзныхъ дорогъ земель изъ участковъ, проданныхъ въ Западныхъ губерніяхъ по правиламъ Высочайше утвержденной, 23 Іюля 1865 года, инструкціи (Полн. Собр. Зак. 1867 г., № 42328 а), частные общества желѣзныхъ дорогъ, согласно включаемымъ въ желѣзнодорожныя концессіи условіямъ, освобождаются отъ платежа крѣпостныхъ пошлинъ при совершеніи купчихъ крѣпостей на земли, отходящія подъ полотно желѣзныхъ дорогъ. Сіе правило относится ко всѣмъ вообще случаямъ, когда проданные, на основаніи упомянутой инструкціи, участки въ Западныхъ губерніяхъ потребуются, согласно статьѣ 575 Законовъ Гражданскихъ, для какой либо государственной или общественной пользы.

1870 Мая 29, собр. узак., № 550, ст. 3, 6.

387.—Примѣчаніе 3. При нарѣзкѣ и отводѣ предоставляемыхъ чинамъ и обществамъ упраздненнаго Новороссійскаго казачьяго войска поземельныхъ угодій, установленные акты на всѣ эти угодья выдаются изъ Войсковаго Правленія безпошлинно.

1868 Дек. 3, собр. узак. 1869 г., № 42, пол., ст. 14.

387.—Примѣчаніе 4. При совершеніи данныхъ на земельные участки, предоставленные генераламъ, штабъ и оберъ-офицерамъ и класснымъ чиновникамъ Донскаго, Кубанскаго и Терскаго казачьихъ войскъ, а равно семей-

ствамъ ихъ, крѣпостныя и канцелярскія пошлины не взимаются; данныя пишутся на гербовой бумагѣ двадцати копѣечнаго достоинства.

1870 Апр. 23, собр. узак., № 463, ст. 7; собр. узак., № 710, ст. 11.

383, п. 11 (по Прод. 1863 г.).—Одесское Коммерческое Училище и состоящее при немъ приготовительное заведеніе освобождаются отъ платежа пошлинъ, по совершаемымъ отъ имени ихъ крѣпостнымъ актамъ.

1861 Ноябр. 14 (37631) ст. 31; 1869 Ноябр. 25, собр. узак., № 908, ст. 24.

383.—Пунктъ 19. Женская школа въ городѣ Павловскѣ (С.-Петербургской губ.), въ случаѣ пріобрѣтенія имуществъ покупкою, по завѣщаніямъ или дарственнымъ записямъ, освобождается отъ платежа крѣпостныхъ и канцелярскихъ пошлинъ.

1868 Дек. 21, собр. узак. 1869 г., № 62, ст. 32.

383.—Пунктъ 20. Съ денежныхъ суммъ и недвижимыхъ имуществъ, жертвуемыхъ въ пользу Свято-Троицкаго Богадѣльнаго Дома въ городѣ Ораніенбаумѣ, не взыскиваются никакія пошлины.

1868 Дек. 31, собр. узак. 1869 г., № 84, § 27.

383.—Пунктъ 21. Православныя Духовныя Академіи свободны отъ платежа крѣпостныхъ пошлинъ по совершаемымъ отъ имени ихъ актамъ и, вообще, по всѣмъ касающимся ихъ дѣламъ.

1869 Мая 30, собр. узак., № 373, § 175.

383.—Пунктъ 22. Лицей Цесаревича Николая освобождается отъ платежа крѣпостныхъ пошлинъ по совершаемымъ отъ имени его актамъ.

1869 Іюл. 12, собр. узак., № 550, § 23.

383.—Пунктъ 23. Крестовоздвиженская Община Сестеръ Милосердія, при пріобрѣтеніи недвижимаго имущества, освобождается отъ употребленія гербовой бумаги и платежа крѣпостныхъ пошлинъ.

1870 Март. 20, собр. узак., № 301, § 83.

383.—Пунктъ 24. Коллегія Павла Галагана, въ городѣ Кіевѣ, освобождается отъ платежа крѣпостныхъ и канцелярскихъ пошлинъ, по совершаемымъ отъ имени ея актамъ и, вообще, по всѣмъ касающимся до нея дѣламъ.

1870 Іюн. 6, собр. узак., № 584, § 24.

389.—Дополненіе 2. Женскія гимназіи и прогимназіи освобождаются, по совершаемымъ отъ имени ихъ актамъ и вообще по всѣмъ касающимся до нихъ дѣламъ, отъ платежа крѣпостныхъ и канцелярскихъ пошлинъ.

1870 Мая 21, собр. узак., № 506, ст. 39.

396.—Примѣчаніе 5. Крѣпостныя пошлины съ завѣщаній нотаріальныхъ взыскиваются по правиламъ, постановленнымъ въ семъ Уставѣ для завѣщаній крѣпостныхъ.

1869 Апр. 5, собр. узак., № 254, I, ст. 38.

430.—Примѣчаніе 3. Въ мѣстностяхъ, гдѣ введены Судебные Уставы 20 Ноября 1864 года въ полномъ объемѣ и въ тѣхъ, гдѣ мировыя судебныя

установленія введены отдѣльно отъ общихъ, представленныя тяжущимися, по прежнему производству дѣлъ, исковыя пошлины зачисляются въ счетъ слѣдующихъ съ нихъ судебныхъ издержекъ.

1869 Март. 10, собр. узак., № 18), А, ст. 50; Б, ст. 1.

459.—*См. выше, ст. 94 (примѣч.).*

594, примѣч.—*См. выше, ст. 7 (примѣч. 2).*

602.—Примѣчаніе. Вычеты, производимые на основаніи сей (602) статьи, у служащихъ по внутреннему управленію войска Донскаго чиновниковъ, получающихъ жалованье изъ войсковыхъ суммъ по чинамъ, взамѣнъ вычетовъ на госпиталь и медикаменты, обращаются на будущее время въ доходъ войсковаго Приказа Общественнаго Призрѣнія. Суммы, поступившія съ 1 Января 1870 года изъ сего источника въ войсковой капиталъ, перечисляются въ доходъ вышеозначеннаго Приказа.

1870 Ноябр. 16. собр. узак., № 895.

627. — Примѣчаніе 2. Вычеты, въ размѣрѣ мѣсячнаго оклада жалованья, за повышеніе чинами офицерскихъ, медицинскихъ и классныхъ чиновъ морскихъ командъ производятся по окладамъ, опредѣленнымъ въ табели № III, приложенной къ Положенію 20 Апрѣля 1870 года о денежномъ содержаніи упомянутыхъ чиновъ. Со введеніемъ въ дѣйствіе означеннаго Положенія, отмѣняются, въ отношеніи сихъ чиновъ, существовавшія до изданія онаго (20 Апрѣля 1870 г.) табели и постановленія, опредѣляющія размѣры вычетовъ за повышеніе чинами.

1870 Апр. 20, собр. узак., № 860, ст. 48, 142.

643.—За гербовую бумагу на производство дѣлъ о повышеніи со всѣхъ вообще повышаемыхъ чиновниковъ по военному вѣдомству взыскивается единообразно по три рубля шестидесяти копѣекъ.

1824 Іюл. 28 (30000); 1825 Окт. 26 (30333); 1826 Сент. 18 (581); 1830 Мая 30 (3684); 1839 Ноябр. 9 (12867) наст. П, п. 16; 1862 Мая 21 (38306); Ноябр. 27 (38968) ук. Сен.; 1870 Дек. 12, свѣд. Гос. Контр., № 1372: 1871 Февр. 27, свѣд. Воен. Мин., № 99.

655.—Примѣчаніе. Коммисаріатскія Коммисіи военнаго вѣдомства упразднены, а обязанности ихъ возложены на Окружныя Интендантскія Управленія.

1864 Авг. 6 (41162) ук. и пол., ст. 107.

660. — Дополненіе 2. Увольненіе въ отпуски чиновниковъ, съ сохраненіемъ содержанія, по военно-сухопутному вѣдомству, разрѣшается на основаніи правилъ, опредѣленныхъ въ Сводѣ Военныхъ Постановленій (а). По морскому вѣдомству увольненіе въ отпуски чиновъ морскихъ командъ, съ сохраненіемъ содержанія, производится на основаніи правилъ, опредѣленныхъ въ Положеніи 20 Апрѣля 1870 года о денежномъ содержаніи офицерскихъ, медицинскихъ и классныхъ чиновъ морскихъ командъ (б).

(а) 1868 Сент. 28, собр. узак. 1869 г., № 374, ст. 109; 1869 Янв. 4, собр. узак., № 127; Іюл. 15, собр. узак., № 674, пол., ст. 73.—(б) 1870 Апр. 20, собр. узак., № 860, ст. 98—102.

660.—Дополненіе 3. Чиновники Посольствъ, Миссій и Консульствъ увольняются въ отпуски, съ сохраненіемъ содержанія, на основаніи особыхъ правилъ, изложенныхъ въ примѣчаніи къ статьѣ 1202 Устава о Службѣ по опредѣленію отъ правительства (по сему Прод.).—Сіе дополненіе относится также къ статьямъ 661, 662 и 669.

1869 Март. 10, собр. узак., № 235.

661. }
662. } *См. выше, ст. 660 (дополн. 3).*

669.—*См. выше, ст. 660 (дополн. 3).*

675.—*См. выше, ст. 94 (примѣч.).*

681.—Примѣчаніе 3. Въ 1869 году, утверждены образцы грамотъ на потомственное почетное гражданство и свидѣтельствъ на личное почетное гражданство, съ художественными украшеніями.

1869 Апр. 3, собр. узак., № 393.

681.—Примѣчаніе 4. Свидѣтельства съ художественными украшеніями на почетные титулы, дворянство и потомственное почетное гражданство выдаются на пергаментѣ, съ тѣмъ, чтобы лица, получающія оныя, представляли по листу гербовой бумаги; образцомъ художественныхъ украшеній принимаются: для свидѣтельствъ на почетные титулы — заглавный листъ грамотъ на эти титулы, для свидѣтельствъ на потомственное почетное гражданство—Высочайше утвержденныя украшенія для грамотъ на сіе званіе, и для свидѣтельствъ съ художественными украшеніями на дворянство,—удостоенныя Высочайшаго утвержденія образцы.

1870 Янв. 19, собр. узак., № 79.

681.—Примѣчаніе 5. Въ 1870 году, съ установленіемъ порядка производства дѣлъ о почетныхъ титулахъ и дворянскомъ достоинствѣ уроженцевъ губерній Царства Польскаго, въ отношеніи гербоваго сбора и пошлинъ съ актовъ, постановлены слѣдующія правила: 1) прошенія подаваемыя въ мѣстныя Губернскія Правленія вышеозначенныхъ губерній, для представленія въ Департаментъ Герольдіи Правительствующаго Сената, должны быть писаны на гербовой бумагѣ рублеваго достоинства; 2) при сихъ прошеніяхъ представляются: а) копіи съ перевода каждаго документа на русскій языкъ на гербовой бумагѣ семидесятикопѣечнаго достоинства; б) установленная въ примѣчаніи 2 къ сей (681) статьѣ (по Прод. 1868 г.) пошлина съ актовъ, выдаваемыхъ Департаментомъ Герольдіи и сверхъ того за художественную отдѣлку акта особая плата по таксѣ, утвержденной Министерствомъ Юстиціи, и 3) при подаваемыхъ въ Губернскія Правленія просьбахъ о выдачѣ свидѣтельствъ на личное дворянство, никакихъ пошлинъ, кромѣ надлежащаго достоинства гербовой бумаги, не представляется.

1870 Янв. 6, собр. узак., № 198.

689.—*См. выше, ст. 94 (примѣч.).*

718, примѣч.—*См. выше, ст. 7 (примѣч. 2).*

718.—Примѣчаніе 2. Въ 1869 году, въ губерніяхъ Царства Польскаго учреждены Казенныя Палаты на основаніяхъ, опредѣленныхъ въ особомъ положеніи.

1869 Март. 26, собр. узак., № 215.

730. — Примѣчаніе 2. Правила, изложенныя въ сей (730) и слѣдующихъ за оною статьяхъ, распространяются на актовыя книги Нотаріусовъ, учрежденныхъ на основаніи Положенія о нотаріальной части (Зак. Гражд., ст. 708, примѣч., дополн., прил., по Прод. 1868 г.).

1869 Март. 3, собр. узак., № 179.

731.—Съ каждаго листа маклерскихъ и нотаріальныхъ книгъ взыскивается въ казну пошлина въ размѣрѣ цѣны простой гербовой бумаги перваго разбора; но числа листовъ для сихъ книгъ не опредѣляется (а).

Примѣчаніе. Если бы гдѣ либо пошлины съ маклерскихъ и нотаріальныхъ книгъ взимались, съ 30 Декабря 1861 года по 3 Марта 1869 года, въ размѣрѣ пятнадцати копѣекъ за листъ, то недоплаченныя за прежнее время пять копѣекъ за каждый листъ означенныхъ книгъ не взыскиваются (б).

(а) 1821 Ноябр. 21 (28814) §§ 59, 62; 1839 Ноябр. 9 (12867) наст. II, п. 7; 1869 Март. 3, собр. узак., № 179, ст. 2.—(б) 1869 Март. 3, собр. узак., № 179, ст. 3.

737.—Примѣчаніе. Съ упраздненіемъ, въ 1866 году, Магистратовъ и Ратушъ въ губерніяхъ управляемыхъ по общему учрежденію и въ Бессарабской области, выдача, засвидѣтельствованіе и разсмотрѣніе книгъ Маклеровъ и Нотаріусовъ перешли въ завѣдываніе Городскихъ Думъ (а). Тамъ, гдѣ введено въ дѣйствіе Городовое Положеніе $^{16}/_{28}$ Іюня 1870 года, обязанности Городскихъ Думъ по означеннымъ предметамъ исполняются Городскими Управами (б). — Сіе примѣчаніе относится также къ статьѣ 740.

(а) 1866 Апр. 13 (43183) ст. 4.—(б) 1870 Іюн. $^{16}/_{28}$, собр. узак., № 597, ст. 2, прил. ст. 5, п. д.

740.—*См. выше, ст. 737 (примѣч.).*

741. — Примѣчаніе. Представленіе Государственному Контролю генеральныхъ отчетовъ снято съ обязанности подлежащихъ управленій.

1864 Сент. 22 (41289) ст. 8.

Прил. къ ст. 402.—*См. выше, ст. 7 (примѣч. 2).*

Прил. къ ст. 464: *статья 6 (по Прод. 1868 г.).* — Сельско-хозяйственныя заведенія, какъ то: маслобойни, лѣсопильни, кирпичные заводы и другія тому подобныя, содержимыя внѣ городскихъ поселеній, для переработки матеріаловъ собственнаго или мѣстнаго сельскаго хозяйства, если имѣютъ не болѣе шестнадцати работниковъ и не употребляютъ машинъ и снарядовъ, приводимыхъ въ движеніе паромъ или водою, освобождаются отъ платежа пошлинъ.

Примѣчаніе. Малолѣтніе моложе пятнадцати лѣтъ считаются двое за одного взрослаго работника.

1863 Февр. 9 (41779) ст. 6; 1870 Март. 22, собр. узак., № 320.

Прил. къ ст. 464: *статья 7 (по Прод. 1868 г.).* — Мельницы вѣтряныя и водяныя, а также приводимыя въ дѣйствіе подвижными паровыми двигателями

(локомобилями), находящіяся внѣ городскихъ поселеній, освобождаются отъ платежа пошлинъ, если имѣютъ не болѣе четырехъ поставовъ.

1865 Февр. 9 (41779) ст. 7; 1870 Март. 23, собр. узак., № 320.

Прил. къ ст. 464: *статья 16 (по Прод. 1868 г.)*.—По одному купеческому первой гильдіи свидѣтельству разрѣшается содержать неограниченное число соотвѣтствующихъ сему свидѣтельству торговыхъ и промышленныхъ заведеній, со взятіемъ лишь на каждое изъ заведеній особаго билета, если оно по закону не изъято отъ билетнаго сбора. Вмѣстѣ съ купеческимъ свидѣтельствомъ по первой или второй гильдіи надлежитъ взять, за установленную плату, по крайней мѣрѣ, одинъ билетъ на торговое или промышленное заведеніе. Отъ сей обязанности изъемлются лица, берущія купеческое свидѣтельство: а) для снятія подряда, если онъ не требуетъ содержанія торговыхъ или промышленныхъ заведеній, и б) для содержанія торговыхъ или промышленныхъ заведеній, по статьѣ 9 сего приложенія изъятыхъ отъ билетнаго сбора. По одному свидѣтельству второй гильдіи разрѣшается содержать торговыхъ и промышленныхъ заведеній, въ томъ числѣ и изъятыхъ по статьѣ 9 отъ билетнаго сбора, такое количество, какое соотвѣтствуетъ десяти билетамъ, а по свидѣтельству на мелочной торгъ—четыремъ билетамъ (считая въ этихъ случаяхъ патентъ на выдѣлку или продажу питей или же акцизное свидѣтельство за билетъ). На семъ основаніи, по одному свидѣтельству второй гильдіи можно получить не болѣе десяти билетовъ, а по свидѣтельству на мелочной торгъ — не болѣе четырехъ билетовъ, съ установленною за нихъ платою.

1865 Февр. 9 (41779) ст. 16; 1866 Ноябр. 21 (43875); 1870 Март. 23, собр. узак., № 320.

Прил. къ ст. 464: *статья 20 (по Прод. 1868 г.)*. — Примѣчаніе 2. Въ отношеніи евреевъ внѣ черты, для еврейской осѣдлости назначенной, существуютъ особыя узаконенія. — Сіе примѣчаніе относится также къ статьѣ 84 сего приложенія.

1870 Март. 23, собр. узак., № 320.

Прил. къ ст. 464: *статья 29 (по Прод. 1868 г.)*. — Примѣчаніе 2. Въ 1870 году, относительно обложенія документовъ на право торговли и промысловъ въ пользу городовъ, въ коихъ введено въ дѣйствіе Городовое Положеніе $^{16}/_{28}$ Іюня 1870 года (Общ. Учреж. Губ., Особ. Прил., по сему Прод.), постановлены слѣдующія правила: 1) высшій размѣръ обложенія, въ пользу города, купеческихъ и промысловыхъ свидѣтельствъ (ст. 13 и 14) и билетовъ на торговыя и промышленныя заведенія (ст. 15 и 24) опредѣляется: для купеческихъ свидѣтельствъ первой и второй гильдій въ двадцать пять, а для всѣхъ прочихъ свидѣтельствъ и билетовъ въ десять процентовъ съ казенной пошлины; 2) означенные сборы взимаются съ торговыхъ и промысловыхъ свидѣтельствъ, выдаваемыхъ какъ въ городѣ, такъ и въ уѣздѣ, а равно съ билетовъ на содержимыя въ городѣ торговыя и промышленныя заведенія; сборъ съ свидѣтельствъ и билетовъ, выдаваемыхъ въ городахъ безъуѣздныхъ, обращается въ доходъ сихъ послѣднихъ; 3) со времени дѣйствительнаго установленія въ городѣ сихъ сборовъ отмѣняются всѣ, какъ указанные въ примѣчаніи 1 къ сей (29) статьѣ, такъ и по особымъ положеніямъ, сборы въ городской доходъ съ торговцевъ и промышленниковъ.

1870 Окт. 28, собр. узак., № 871.

Прил. къ ст. 464: *статья 29 (по Прод. 1868 г.)*. — Примѣчаніе 3. Въ 1870 году, повелѣно: оставивъ уѣзды Царскосельскій и Петергофскій по платежу пошлинъ за свидѣтельства второй гильдіи и за билеты выдаваемые по свидѣтельствамъ какъ первой, такъ и второй гильдіи, въ третьемъ классѣ,— предоставить Министру Финансовъ, перечислить означенные уѣзды, съ 1 Января 1871 года, изъ третьяго въ четвертый классъ по платежу пошлинъ за свидѣтельства на мелочной торгъ и за билеты на торговыя и промышленныя заведенія, при сихъ свидѣтельствахъ или отдѣльно выдаваемые.

1870 Ноябр. 18, собр. узак., № 894.

Прил. къ ст. 464: *статья 30 (по Прод. 1868 г.)*. — Примѣчаніе 2. Содержатели рабочихъ для производства разнаго рода строительныхъ и земляныхъ работъ, продолжающихся не цѣлый годъ, могутъ получать полугодовыя свидѣтельства и ранѣе 1 Іюля, при открытіи работъ, съ тѣмъ, что дѣйствіе таковыхъ свидѣтельствъ оканчивается съ истеченіемъ шести мѣсяцевъ.

1870 Март. 23, собр. узак., № 320.

Прил. къ ст. 464: *статья 33 (по Прод. 1868 г.)*.—По свидѣтельству второй гильдіи предоставляется: а) право производить въ томъ уѣздѣ, на который взято свидѣтельство, розничную торговлю русскими и иностранными товарами изъ лавокъ или магазиновъ, а также содержать фабрики, заводы и ремесленныя заведенія, при чемъ число торговыхъ и промышленныхъ заведеній, по свидѣтельству второй гильдіи, согласно статьѣ 16, должно соотвѣтствовать числу билетовъ, не болѣе десяти, и б) право принимать подряды, поставки и откупа на сумму не свыше пятнадцати тысячъ рублей каждый.

1865 Февр. 9 (41779) ст. 32; 1870 Март. 23, собр. узак., № 320.

Прил. къ ст. 464: *статья 34 (по Прод. 1868 г.)*.—Примѣчаніе 2. Къ заведеніямъ, содержимымъ по свидѣтельствамъ и билетамъ по второй гильдіи, причисляются мельницы паровыя; водяныя же и вѣтряныя, а равно приводимыя временно въ дѣйствіе подвижными паровыми двигателями (локомобилями), относятся къ симъ заведеніямъ въ такомъ только случаѣ, если имѣютъ пять и болѣе поставовъ.

1870 Март. 23, собр. узак., № 320.

Прил. къ ст. 464: *статья 41 (по Прод. 1868 г.)*.—Примѣчаніе 3. Находящіяся въ чертѣ городскихъ поселеній мельницы водяныя и вѣтряныя, а также приводимыя временно въ дѣйствіе подвижными паровыми двигателями, содержатся по свидѣтельству и билетамъ на мелочной торгъ, если имѣютъ три или четыре постава, по свидѣтельствамъ на мелочной торгъ (безъ билета), если имѣютъ два постава, и по свидѣтельствамъ сего рода съ половинною пошлиною, если имѣютъ одинъ поставъ.

1870 Март. 23, собр. узак., № 320.

Прил. къ ст. 464: *статья 84. — См. выше, прил. къ ст. 464 (ст. 20, примѣч. 2)*.

Прил. къ ст. 464: *статья 92 (по Прод. 1868 г.)*.—Примѣчаніе 2. Тамъ, гдѣ введено въ дѣйствіе Городовое Положеніе $^{16}/_{28}$ Іюня 1870 года, Городскими

Управами, по взиманію въ пользу казны пошлинъ за право торговли, исполняются обязанности, возложенныя на существовавшія, до введенія означеннаго положенія, Городскія Думы.

1870 Іюн. 16/28, собр. узак., № 397, ст. 2, прил., ст. 5, п. 6.

Прил. къ ст. 464: *статья 98 (по Прод. 1868 г.)*. — Примѣчаніе. Тамъ, гдѣ введено въ дѣйствіе Городовое Положеніе 16/28 Іюня 1870 года, Городскими Управами, по наблюденію за правильностію производства торговли, исполняются обязанности, возложенныя на существовавшія, до введенія означеннаго Положенія, Городскія Думы. Порядокъ дѣйствій Городскихъ Управъ и, гдѣ есть, торговыхъ депутацій, по надзору за производствомъ торговли, на основаніи сего приложенія, опредѣляется Городскими Думами, съ утвержденія Министра Внутреннихъ Дѣлъ, по соглашенію съ Министромъ Финансовъ.—Сіе примѣчаніе относится также къ статьямъ 99—112 и 126 сего приложенія.

1870 Іюн. 16/28, собр. узак., № 397, пол. ст. 2, прил., ст. 5, п. а; 112.

Прил. къ ст. 464: *статьи 99—112. — См. выше, прил. къ ст. 464 (ст. 98, примѣч.)*.

Прил. къ ст. 464: *статья 118 (по Прод. 1868 г.)*.—Если въ лавкахъ, магазинахъ, ренсковыхъ погребахъ и другихъ торговыхъ и промышленныхъ заведеніяхъ, выданные на нихъ билеты или свидѣтельства (ст. 41 и 46), а также приказчичьи свидѣтельства находящихся въ заведеніяхъ приказчиковъ, не будутъ прибиты на видномъ мѣстѣ, то содержатель заведенія подвергается за сіе взысканію штрафа, въ размѣрѣ одной четвертой части суммы казенной пошлины за невыставленный билетъ или свидѣтельство.

1865 Февр. 9 (41779) ст. 118; 1870 Март. 23, собр. узак., № 320.

Прил. къ ст. 464: *статья 126.—См. выше, прил. къ ст. 464 (ст. 98, примѣч.)*.

ПРИЛОЖЕНІЕ

къ Продолженію 1871 года Свода Зак., Т. V, Уст. Пошлин.

Приложеніе къ ст. 247 (примѣч.).

Таблица приведенныхъ въ Уставѣ о Пошлинахъ статей Уложенія о Наказаніяхъ, изд. 1857 г., съ указаніемъ соотвѣтствующихъ имъ статей того же Уложенія, изд. 1866 г.

Статьи Устава о Пошлинахъ.	Статьи Уложенія о Наказаніяхъ, изд. 1857 г.	Соотвѣтствующія имъ статьи Уложенія о Наказаніяхъ, изд. 1866 г.
233 (дополн., по Прод. 1863 г.)	631	579.
247	525	480.
300	400 и 519	358 и 474.
351 (примѣч.)	637 и 638	586 и 587.
354	634	582.
355	635	583.
360	641	590.
362	631—633	579—581.

УСТАВЪ

О ПИТЕЙНОМЪ СБОРѢ.

(Продолженіе 1871 года Свода Зак., Тома V.)

1.—Примѣчаніе 3. Въ 1870 году, повелѣно: землю войска Донскаго переименовать въ область войска Донскаго, а Войсковое Правленіе—въ Областное Правленіе сего войска. — Сіе примѣчаніе относится также къ статьямъ 1 (прил., ст. 3), 18 (примѣч. 1), 101 (п. е) и дополн. 2 (по Прод. 1869 г.), 103 (п. 4), 106 (п. в), 242 (прил., ст. 24), 258 (п. д) и 287 (примѣч.).

1870 Мая 21, собр. узак., № 489.

18, примѣч. 1.—*См. выше, ст. 1 (примѣч. 3).*

81, п. 1.—Губернское Акцизное Управленіе въ Ставропольской губерніи, а также въ областяхъ Терской и Кубанской, подчиняется Намѣстнику Кавказскому, на основаніяхъ, опредѣленныхъ въ Учрежденіи Управленія Кавказскаго и Закавказскаго края (изд. 1869 г.).

1862 Апр. 4 (38130) ст. 1; 1867 Дек. 9 (45259) ук. Сен., IX.

101, п. е.—*См. выше, ст. 1 (примѣч. 3).*

101, дополн. 2.—*См. выше, ст. 1 (примѣч. 3).*

103, п. 4.—*См. выше, ст. 1 (примѣч. 3).*

106, п. в.—*См. выше, ст. 1 (примѣч. 3).*

129.—Примѣчаніе. Винокуреніе изъ растительныхъ лишаевъ (мха), въ теченіе трехъ лѣтъ со времени примѣненія изложенныхъ въ семъ примѣчаніи правилъ, допускается съ соблюденіемъ общихъ, установленныхъ дѣйствующими узакоеніями, условій винокуренія изъ хлѣбныхъ припасовъ, съ слѣдующими изъятіями: 1) учетъ выходовъ спирта изъ растительныхъ лишаевъ производится по показаніямъ контрольнаго снаряда системы Штумпе; пріобрѣтеніе сего снаряда и постановка онаго производится собственными средствами заводчика; и 2) со всего учтеннаго по показанію контрольнаго снаряда спирта отчисляется безакцизно въ пользу заводчика шесть процентовъ.

1870 Март. 6, собр. узак., № 306.

132.—Заводчикъ долженъ объявить, какую систему броженія онъ принимаетъ, т. е. сколько дней оное будетъ продолжаться, но продолжительность

броженія не должна превышать пяти сутокъ. Квасильные чаны должны быть употребляемы по очередно, слѣдуя порядку ихъ нумеровъ (а).

Примѣчаніе. Означенное здѣсь ограниченіе времени броженія не относится до выдѣлки водокъ изъ свеклосахарныхъ остатковъ, при производствѣ коихъ продолжительность броженія предоставляется усмотрѣнію заводчика (б).

(а) 1861 Іюл. 4 (37197) ст. 128, 129; 1869 Апр. 21, собр. узак., № 352, I.—(б) 1869 Апр. 21, собр. узак., № 352, I.

136.—На каждый пудъ затираемыхъ припасовъ заводчикъ избираетъ одинъ изъ ниже показанныхъ размѣровъ емкости въ квасильномъ чанѣ:

На пудъ ржаной муки, сухаго солода и прочихъ сортовъ хлѣба	7	или 6 ведръ.
На пудъ картофеля и свекловицы	2	или $1^3/_4$ —
На пудъ зеленаго солода	$4^2/_3$	или 4 —

На семъ основаніи разсчитывается количество припасовъ, ежедневно затираемыхъ на заводѣ. Послѣдствія избранія той или другой емкости изъяснены въ статьѣ 200 (по сему Прод.).

1861 Іюл. 4 (37197) ст. 132; 1864 Сент. 24 (41300); 1866 Іюн. 20 (43415); 1869 Апр. 21, собр. узак., № 352, I.

177.—Дополненіе. Въ Черноморскомъ округѣ, винокуренію изъ винограднаго вина и выжимокъ мѣстныхъ садовъ предоставляются тѣ преимущества, коими промышленность эта, на основаніи сей (177) статьи, пользуется на Крымскомъ полуостровѣ, съ распространеніемъ такихъ же преимуществъ и на винокуреніе изъ фруктовъ, произрастающихъ въ упомянутомъ округѣ.

1870 Іюн. 13, собр. узак., № 565.

178.—Примѣчаніе. Тамъ, гдѣ введено въ дѣйствіе Городовое Положеніе $^{16}/_{28}$ Іюня 1870 года, Городскими Управами исполняются, по сему Уставу, обязанности, возложенныя на существовавшія, до введенія означеннаго положенія, Городскія Думы.—Сіе примѣчаніе относится также къ статьямъ 179, 180, 242 (прил., ст. 13, п. 1—3, 10 и 11; 15) и 310 (по Прод. 1869 г.).

1870 Іюн. $^{16}/_{28}$, собр. узак., № 597, ст. 2, прил., ст. 5, п. 3.

179.
180. } *См. выше, ст. 178 (примѣч.).*

195.—Примѣчаніе 2. Министру Финансовъ предоставляется продолжать опыты учета выкуриваемаго вина контрольными снарядами, на основаніяхъ, изложенныхъ въ примѣчаніи 1 къ сей (195) статьѣ (по Прод. 1869 г.), распространяя введеніе сихъ снарядовъ, по мѣрѣ возможности и по ближайшему усмотрѣнію его, Министра, на винокуренные заводы въ губерніяхъ Витебской, Могилевской, Эстляндской, Лифляндской и Курляндской.

1869 Апр. 21, собр. узак., № 352, IV.

200.—Заводчикъ обязанъ уплатить акцизъ за все количество вина, причитающееся по смѣтному исчисленію, хотя бы даже у него былъ недокуръ, т. е. если бы дѣйствительные выходы вина были у него менѣе, чѣмъ причитаются по избранной имъ нормѣ. Если же будетъ перекуръ, т. е. выходы вина бу-

дутъ болѣе нормальныхъ, то, при винокуреніи по высшей нормѣ и по емкости: 6 ведръ для всѣхъ хлѣбныхъ припасовъ и сухаго солода, 4 ведра для зеленаго солода и $1^3/_4$ ведра для картофеля и свекловицы, превышающее норму количество вина освобождается отъ оплаты акцизомъ все сполна; при прочихъ же условіяхъ винокуренія, изъ превышающаго норму выхода вина отъ оплаты акцизомъ освобождаются не болѣе опредѣленнаго количества процентовъ со всего вообще выхода вина, по слѣдующему разсчету:

При избранной емкости на пудъ:	Ведръ.	Причитается процентовъ перекура по нормамъ: Низшей.	Средней.	Высшей.
Всѣхъ хлѣбныхъ припасовъ и сухаго солода	7	7.	9.	13.
Зеленаго солода	$4^2/_3$			
Картофеля и свекловицы	2			
Всѣхъ хлѣбныхъ припасовъ и сухаго солода	6	10.	12.	—
Зеленаго солода	4			
Картофеля и свекловицы	$1^3/_4$			

Весь же излишекъ перекура, сверхъ опредѣленнаго такимъ образомъ размѣра, подлежитъ оплатѣ акцизомъ наравнѣ съ нормальнымъ вином (а).

Примѣчаніе 1. Количество акциза, подлежащаго съ заводчика въ казну съ выкуреннаго имъ вина, равно и процентъ слѣдующаго въ пользу его безакцизнаго перекура, учитываются по каждому выданному на винокуреніе свидѣтельству отдѣльно, по какой бы нормѣ и емкости въ теченіе срока сего свидѣтельства винокуреніе ни производилось.

Примѣчаніе 2. Если заводчикъ производитъ винокуреніе по нормѣ въ 35° при семиведерной емкости, то при выходѣ въ 37° весь перекуръ, составляющій 2° (37—35), освобождается отъ акциза, такъ какъ онъ составляетъ менѣе 9% на 37; при выходѣ же въ 40° отъ акциза будутъ свободны только 3,6° (9 на 40), а излишекъ 1,4° будетъ подлежать оплатѣ акцизомъ вмѣстѣ съ нормою (б).

(а) 1861 Іюл. 4 (37197) ст. 189; 1864 Сент. 24 (41300); 1866 Іюн. 20 (43115); 1869 Апр. 21, собр. узак., № 352, I.—(б) 1869 Апр. 21, собр. узак., № 352, I.

201.—Заводчику, избравшему семиведерную емкость для хлѣба и соотвѣтствующую для прочихъ припасовъ, разрѣшается винокуреніе только по средней и высшей нормамъ, за исключеніемъ винокуренія изъ картофеля, которое дозволяется производить и по низшей нормѣ. При винокуреніи изъ хлѣбныхъ припасовъ по шестиведерной емкости и по соотвѣтствующей емкости для прочихъ припасовъ, предоставляется усмотрѣнію заводчика избраніе какой либо изъ установленныхъ трехъ нормъ. Избранныя, на семъ основаніи, заводчикомъ норма и емкость остаются одинаковыми въ теченіе цѣлаго срока винокуренія; послѣдствія же куренія по избраннымъ заводчикомъ нормамъ и емкостямъ указаны въ статьѣ 200.

1861 Іюл. 4 (37197) ст. 186, 187; 1864 Сент. 24 (41300); 1866 Іюн. 20 (43115) ст. 2, 3; 1869 Апр. 21, собр. узак., № 352, I.

202.—Предоставляется Министру Финансовъ въ губерніяхъ Малороссійскихъ (Полтавской и Черниговской) и Новороссійскихъ (Екатеринославской, Таврической и Херсонской), а также въ губерніи Ставропольской и области войска Донскаго разрѣшать, въ теченіе періодовъ $18\,^{69}/_{70}$ и $18\,^{70}/_{71}$ годовъ, производить винокуреніе, при низшей нормѣ, по семиведерной емкости на пудъ

всѣхъ хлѣбныхъ припасовъ и соотвѣтствующимъ емкостямъ на пудъ прочихъ припасовъ, а также по восьмиведерной емкости на пудъ хлѣбныхъ припасовъ и сухаго солода, по $2^1/_4$ ведерной емкости для картофеля и свекловицы и $5^1/_3$ ведерной емкости для зеленаго солода, на тѣхъ заводахъ, кои до періода $18^{69}/_{70}$ годовъ курили исключительно по 8 и 9 ведерной емкостямъ, или хотя и по мѣньшей, но были въ недокурѣ, съ тѣмъ, чтобы, при избраніи 8 ведерной емкости, винокуреніе производилось исключительно по средней и высшей нормамъ и чтобы уступаемый заводчику безъ акциза перекуръ былъ ограниченъ, при избраніи 7 ведерной емкости и низшей нормы 7%, а при избраніи 8 ведерной емкости только 4% на весь выходъ при винокуреніи по средней нормѣ и 6% при винокуреніи по высшей нормѣ.

1861 Сент. 24 (41300); 1866 Іюн. 20 (43415); 1869 Апр. 21, собр. узак., № 352, I.

205.—Разсчетъ о количествѣ перекуреннаго вина, которое, на основаніи статей 200, 202 и 203, или облагается акцизомъ, или предоставляется безакцизно въ пользу заводчика, производится по прошествіи каждаго полуперіода винокуренія, т. е. 1 Января и 1 Іюля, но можетъ быть производимъ, если того пожелаетъ заводчикъ, также и по истеченіи срока каждаго выданнаго на винокуреніе свидѣтельства, но въ послѣднемъ случаѣ не иначе, какъ по оплатѣ акцизомъ всего нормальнаго вина или по выпускѣ онаго въ склады съ обезпеченіемъ установленными залогами (а).

Примѣчаніе. Въ случаѣ могущей представиться надобности въ измѣненіи изложенныхъ въ статьяхъ 133, 136, 200—202 и 205 (по сему Прод.) правилъ о емкости квасильныхъ чановъ, о срокѣ броженія и о количествѣ освобождаемаго отъ акциза перекура, новыя правила, какія будутъ изданы, должны воспріять дѣйствіе не прежде, какъ по истеченіи года со времени утвержденія оныхъ (б).

(а) 1861 Іюл. 4 (37197) ст. 191; 1864 Сент. 24 (41300); 1866 Іюн. 20 (43415); 1869 Апр. 21, собр. узак., № 352, I.—(б) 1869 Апр. 21, собр. узак., № 352, III.

258, п. д.—*См. выше, ст. 1 (примѣч. 3).*

267 (по Прод. 1869 г.).—**Примѣчаніе 5. Въ тѣхъ городахъ, гдѣ введено въ дѣйствіе Городовое Положеніе $^{16}/_{28}$ Іюня 1870 года, высшій размѣръ обложенія въ пользу города патентовъ, выдаваемыхъ, по сему Уставу, на состоящіе въ городѣ заводы для выдѣлки напитковъ и издѣлій изъ спирта или вина, а также на содержимыя въ городѣ заведенія для продажи питей (ст. 5 и прил., 267, 269 и 270), опредѣляется въ двадцать процентовъ съ патентнаго сбора, взимаемаго въ пользу казны. Со времени дѣйствительнаго установленія въ городѣ упомянутаго сбора, отмѣняются всѣ взимавшіеся въ пользу города сборы съ заводовъ для выдѣлки напитковъ и съ заведеній для продажи оныхъ.**

1870 Окт. 28, собр. узак., № 871.

270, примѣч. (по Прод. 1869 г.).—**Въ губерніяхъ, въ которыхъ занимаются винодѣліемъ, продажа виноградnаго вина, собственнаго издѣлія при садахъ дозволяется безъ взятія патента; сверхъ сего въ Терской области продажа виноградnаго вина дозволяется свободно, безъ взятія патента и безъ ограниченія размѣра съ возовъ, судовъ и лодокъ на рынкахъ, площадяхъ и пристаняхъ.**

1868 Іюн. 18, собр. узак., № 559; 1870 Авг. 12, собр. узак., № 687.

287, примѣч.—*См. выше, ст. 1 (примѣч. 3).*

294 (по Прод. 1869 г.). — **Примѣчаніе 2.** Постановленія относительно размѣщенія и устройства оптовыхъ складовъ вина и спирта, изложенныя въ приложеніи къ сей (294) статьѣ, въ губерніи Ставропольской и областяхъ Терской и Кубанской примѣняются на столько, на сколько это, по ближайшему усмотрѣнію Главнаго Управленія Намѣстника Кавказскаго, по исключительнымъ мѣстнымъ условіямъ, признается возможнымъ.

1870 Февр. 19, собр. узак., № 223.

310.—*См. выше, ст. 178 (примѣч.).*

310 (по Прод. 1869 г.).—**Пунктъ м.** Въ крѣпостяхъ съ исключительно военнымъ заселеніемъ предоставляется главнымъ начальникамъ военныхъ округовъ право разрѣшать, гдѣ признается необходимымъ, продажу спиртныхъ напитковъ въ такихъ крѣпостяхъ, а равно открытіе съ этою цѣлью харчевенъ или буфетовъ на тѣхъ основаніяхъ, какія будутъ признаны ими удобнѣйшими, но съ тѣмъ непремѣннымъ условіемъ, чтобы во первыхъ—отнюдь не нарушались существующія какъ общія и мѣстныя постановленія относительно торговли виномъ, такъ и частныя привилегіи, гдѣ таковыя установлены, а во вторыхъ—не нарушался также и необходимый порядокъ внутри крѣпостей между воинскими чинами и военными учрежденіями.

1870 Мая 12, собр. узак., № 469.

315 (по Прод. 1869 г.).—**Дополненіе.** Портерныя и пивныя лавки воспрещается открывать ближе двадцати саженъ отъ Христіанскихъ храмовъ, монастырей и часовень, если въ сихъ послѣднихъ совершается Богослуженіе, а также въ самыхъ зданіяхъ, въ коихъ помѣщаются учрежденія, въ сей (315) статьѣ поименованныя, съ сохраненіемъ въ отношеніи сихъ лавокъ силы примѣчанія 3 къ означенной (315) статьѣ.

1869 Янв. 21, собр. узак., № 101.

315 (по Прод. 1869 г.).—**Примѣчаніе 4.** Изложенныя въ сей (315) статьѣ правила, относительно устройства мѣстъ раздробительной продажи крѣпкихъ напитковъ не ближе сорокасаженнаго разстоянія отъ Христіанскихъ храмовъ, казармъ и т. п., примѣняются и къ устройству тѣхъ же заведеній близъ Дворцовъ Императорской Фамиліи и зданій Императорскихъ Театровъ.

1868 Дек. 26, собр. узак. 1869 г., № 52.

315 (по Прод. 1869 г.).—**Примѣчаніе 5.** Не дозволяется открывать заведенія съ раздробительною продажею крѣпкихъ напитковъ ближе двухъ верстъ отъ границы имѣнія Ея Императорскаго Величества Ливадія и отъ Дворцовъ въ селѣ Рощѣ и Царской Славянкѣ, С.-Петербургской губерніи, и селахъ Ильинскомъ и Усовѣ, Московской губерніи, съ тѣмъ, что тѣ изъ сихъ заведеній, кои открыты уже въ означенныхъ мѣстностяхъ, могутъ оставаться до окончанія срока пріобрѣтенныхъ патентовъ. Министру Императорскаго Двора предоставляется право сокращать означенное разстояніе

и разрѣшать питейную продажу на болѣе близкомъ разстояніи отъ Дворцовъ, но съ тѣмъ, что если бы было признано нужнымъ допущенное, въ видѣ изъятія, заведеніе закрыть, то оное подлежитъ закрытію не прежде, какъ по истеченіи срока выданнаго патента.

1870 Мая 29, собр. узак., № 513.

315 (по Прод. 1869 г.).—Примѣчаніе 6. Въ 1870 году, повелѣно: относительно открытія портерныхъ и пивныхъ лавокъ руководствоваться правиломъ, изложеннымъ въ примѣчаніи 4 къ сей (315) статьѣ (по сему Прод.), то есть не дозволять открывать портерныя и пивныя лавки на разстояніи ближе сорока саженъ отъ Дворцовъ и Императорскихъ Театровъ, съ тѣмъ, что тѣ изъ сихъ лавокъ, кои открыты уже въ означенныхъ мѣстностяхъ, могутъ оставаться до окончанія срока выданныхъ имъ патентовъ.

1870 Іюл. 17, собр. узак., № 664.

316 (по Прод. 1869 г.). — Дополненіе. Открытіе въ городѣ Кронштадтѣ портерныхъ и пивныхъ лавокъ разрѣшается на основаніяхъ, изъясненныхъ въ сей (316) статьѣ.

1870 Мая 1, собр. узак., № 447.

320 (по Прод. 1869 г.). — Примѣчаніе. Въ 1870 году, указомъ Правительствующаго Сената, въ разъясненіе сей (320) статьи, опредѣлено: изъясненное въ сей статьѣ ограниченіе открывать питейныя заведенія на разстояніи ста саженъ отъ рельсовъ главнаго пути желѣзной дороги должно относиться одинаково какъ къ главному пути, такъ и къ боковымъ вѣтвямъ желѣзной дороги, и не распространяется лишь на тѣ побочные пути, которые служатъ собственно для надобностей управленія дороги.

1870 Авг. 11, собр. узак., № 648.

324 (по Прод. 1869 г.). — Примѣчаніе 2. Въ 1870 году, указомъ Правительствующаго Сената, въ разъясненіе сей (324) статьи, опредѣлено: лица, состоящія подъ надзоромъ полиціи, могутъ содержать питейныя заведенія только въ Сибири; за симъ, въ прочихъ мѣстностяхъ Имперіи состоящія подъ надзоромъ полиціи лица не могутъ быть допускаемы къ производству питейной торговли.

1870 Сент. 11, собр. узак., № 708.

Прил. къ ст. 1: *статья 3.—См. выше, ст. 1 (примѣч. 3).*

Прил. къ ст. 5 (примѣч.): *росписаніе I (по Прод. 1869 г.).* — Дополненіе. Взимаемый въ пользу казны сборъ съ патентовъ, означенныхъ въ семъ (I) росписаніи, увеличивается, съ 1 Января 1871 года, на тридцать процентовъ.

1870 Окт. 28, собр. узак., № 855.

Прил. къ ст. 5 (примѣч.): *росп. I, отд. А, пунктъ 4 (по Прод. 1869 г.).*— Дополненіе. Въ Черноморскомъ округѣ, виноуреніе изъ винограднаго вина и выжимокъ мѣстныхъ садовъ предоставляются тѣ преимущества, коими промышленность эта, на основаніи сего (4) пункта, пользуется на Крымскомъ

полуостровѣ, съ распространѣніемъ такихъ же преимуществъ и на винокуреніе изъ фруктовъ, произрастающихъ въ упомянутомъ округѣ.

1870 Іюн. 13, собр. узак., № 585.

Прил. къ ст. 5 (примѣч.): *росп. II, пункт 1 (по Прод. 1869 г.).*— Акцизъ съ выкуриваемаго на заводахъ вина и спирта, а также водокъ изъ свеклосахарныхъ остатковъ, медовой пѣны и восковой воды, съ 15 Іюня 1869 года, взимается по шести копѣекъ съ градуса ($^1/_{100}$ ведра) по спиртомѣру Траллеса или по шести рублей съ ведра безводнаго спирта (100^0).

1869 Мая 14, собр. узак., № 334, ст. 1, 3.

Прил. къ ст. 195 (примѣч.): *статья 3 (по Прод. 1869 г.).* — Дополненіе. Опредѣленный сею (3) статьею, въ вознагражденіе заводчиковъ за расходы на передѣлку или перестановку посуды при введеніи контрольныхъ снарядовъ, одинъ процентъ безакцизнаго спирта со всего причитающагося по избранной нормѣ выхода, независимо отъ слѣдующаго имъ, по дѣйствующимъ узаконеніямъ, безакцизнаго спирта, предоставляется при винокуреніи въ теченіе періода $18^{69}/_{70}$ годовъ всѣмъ безъ изъятія винокуреннымъ заводамъ въ губерніяхъ Виленской, Ковенской, Гродненской и Минской, на коихъ учетъ выкуриваемаго вина будетъ производиться по показанію контрольныхъ снарядовъ.

1870 Янв. 5, собр. узак., № 120.

Прил. къ ст. 242: *статья 8.*—Пунктъ 11. Паи Московскаго Купеческаго Банка принимаются въ залоги для обезпеченія платежа разсроченнаго акциза за вино по цѣнѣ, какая будетъ опредѣляема и публикуема Министерствомъ Финансовъ въ началѣ каждаго полугода.

1870 Дек. 4, собр. узак., № 954.

Прил. къ ст. 242: *статья 13, пункты 1—3. — См. выше, ст. 178 (примѣч.).*

Прил. къ ст. 242: *статья 13, пункты 10 и 11. — См. выше, ст. 178 (примѣч.).*

Прил. къ ст. 242: *статья 15.—См. выше, ст. 178 (примѣч.).*

Прил. къ ст. 242: *статья 24.—См. выше, ст. 1 (примѣч. 3).*

Прил. къ ст. 242: *статьи 37 и 38 — Отмѣнены.* — [1870 Апр. 13, собр. узак., № 416.]

Прил. къ ст. 242: *статья 39 и примѣч. 1—Отмѣнены.* — [1870 Апр. 13, собр. узак., № 416.]

Прил. къ ст. 242: *статья 40 — Отмѣнена.* — [1870 Апр. 13, собр. узак., № 416.]

Прил. къ ст. 242: *статья 44, отд. В—Отмѣненъ.*—[1870 Апр. 13, собр. узак., № 416.]

Прил. къ ст. 252: *статья 1.*—При отправленіи вина и спирта за границу соблюдаются правила, изложенныя въ статьяхъ 2 и 3 сего приложенія.

1865 Мая 5 (42061); 1867 Апр. 29 (44490); 1869 Апр. 18, собр. узак., № 358; 1870 Мая 18, собр. узак., № 461.

Прил. къ ст. 294: *статья 14 (по Прод. 1869 г.).* — Примѣчаніе 2. Въ 1870 году, постановлено: предоставить Губернаторамъ, если они найдутъ по мѣстнымъ условіямъ возможнымъ и необходимымъ, дозволять, до 1 Сентября 1871 года, торговлю изъ существующихъ оптовыхъ складовъ вина и спирта, хотя бы сіи послѣдніе и не соотвѣтствовали правиламъ, изложеннымъ въ семъ приложеніи.

1870 Февр. 6, собр. узак., № 206.

УСТАВЪ

ОБЪ АКЦИЗѢ СЪ САХАРНАГО ПЕСКА ТУЗЕМНАГО ПРИГОТОВЛЕНІЯ.

(Продолженіе 1871 года Свода Зак., Тома V.)

35.—Примѣчаніе. Съ упраздненіемъ, съ 1 Января 1870 года, существовавшаго въ Царствѣ Польскомъ Центральнаго Управленія акцизными сборами, надзоръ, съ того времени, за свеклосахарнымъ производствомъ, переданъ, на общемъ основаніи, въ вѣдѣніе Губернскихъ Акцизныхъ Управленій. Производившіяся въ Центральномъ Управленіи дѣла по сахарной части распредѣляются между Департаментомъ Неокладныхъ Сборовъ, Варшавскимъ и другими Акцизными Управленіями, согласно указанію Министра Финансовъ.
1869 Ноябр. 13, собр. узак. 1870 г., № 82, ст. 1, 3.

82.—Примѣчаніе. Статьи 92—96 Уложенія о Наказаніяхъ, изданія 1857 года, указанныя въ сей (82) статьѣ, соотвѣтствуютъ статьямъ 84 и 85 того же Уложенія, изданія 1866 года.

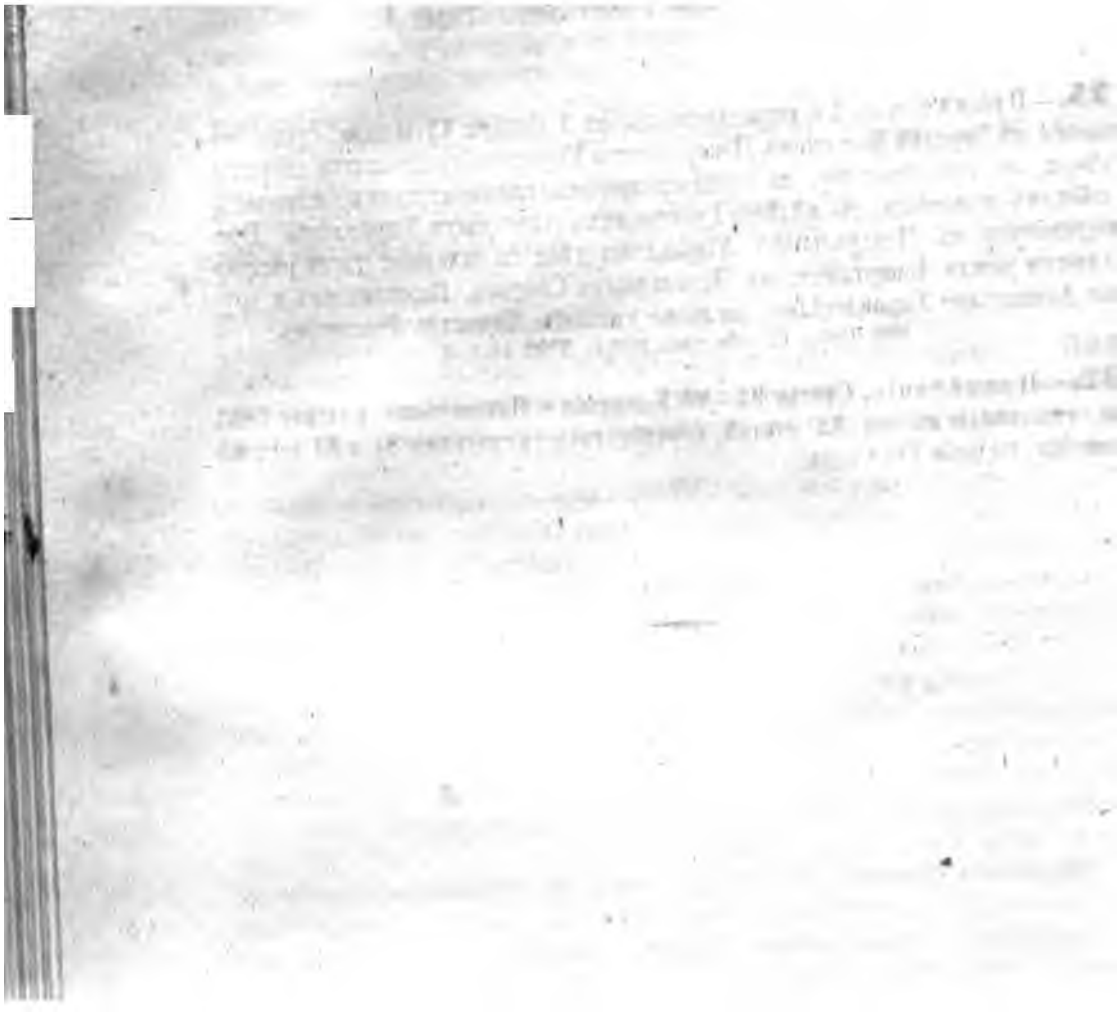

УСТАВЪ

ОБЪ АКЦИЗѢ СЪ ТАБАКУ.

(Продолженіе 1871 года Свода Зак., Тома V.)

48.—Примѣчаніе 3. Дѣйствіе правилъ, изложенныхъ въ примѣчаніи 1 къ сей (48) статьѣ (по Прод. 1864 г.), о пониженіи цѣнъ, установленныхъ въ 5 пунктѣ 48 статьи сего Устава на право раскурочной продажи табаку и сигаръ въ трактирныхъ и питейныхъ заведеніяхъ, производящихъ распивочную продажу питей, продолжается впредь до введенія въ дѣйствіе новаго Устава объ Акцизѣ съ Табаку.

1868 Дек. 6, собр. узак. 1869 г., № 13.

106.—Примѣчаніе. Вывозъ изъ Тифлиса сыраго иностраннаго табаку собственно по военно-грузинской дорогѣ, для табачныхъ фабрикъ и оптовыхъ складовъ въ Терской области, разрѣшается съ соблюденіемъ слѣдующихъ правилъ:

1) Оптовой складчикъ или табачный фабрикантъ, желающій вывезти изъ Тифлиса сырой иностранный табакъ въ принадлежащее ему заведеніе, находящееся въ Терской области, подаетъ объ этомъ въ Тифлисскую Таможню объявленіе, съ обозначеніемъ: у кого онъ покупаетъ табакъ, какого сорта, сколько мѣстъ, какого вѣса (brutto) каждое мѣсто и сколько заключаетъ въ себѣ вѣса (brutto) вся партія табаку, для какого склада или фабрики предназначается табакъ и въ вѣдѣніи какого округа и участка акцизныхъ сборовъ фабрика или складъ состоитъ. Вмѣстѣ съ такимъ объявленіемъ складчикъ или фабрикантъ предъявляетъ Таможнѣ, въ подлинникѣ или въ засвидѣтельствованной мѣстнымъ акцизнымъ надзоромъ копіи, и акцизное свидѣтельство, полученное имъ на содержаніе табачной фабрики или склада для оптовой продажи табаку русскаго и иностраннаго.

2) Тифлисская Таможня, взыскавъ съ табакопромышленника дополнительную пошлину по общему тарифу и обложивъ каждое мѣсто установленными для иностраннаго табаку бандеролями, а когда табакъ вывозится въ видѣ тюковъ, то обвязавъ оные шнуромъ съ наложеніемъ таможенныхъ пломбъ или печатей, выдаетъ провозителю свидѣтельство съ подробнымъ обозначеніемъ свѣдѣній, указанныхъ выше въ пунктѣ 1, а копію съ этого свидѣтельства отсылаетъ немедленно тому акцизному чиновнику, въ вѣдѣніе коего имѣетъ поступить табакъ.

3) По прибытіи партіи табаку на мѣсто, акцизный чиновникъ, повѣривъ перевѣскою всѣ мѣста съ выданнымъ провозителю свидѣтельствомъ, записы-

вастъ табакъ установленнымъ порядкомъ на приходъ въ имѣющіяся въ оптовыхъ складахъ и табачныхъ фабрикахъ контрольныя книги; и

4) Вывозъ изъ Тифлиса сыраго иностраннаго табаку допускается только партіями не менѣе, какъ въ пятьдесятъ пудовъ.

Съ установленіемъ вышеизложеннаго изъятія изъ закона, сохраняется въ силѣ существующее нынѣ воспрещеніе вывоза изъ Закавказскаго края, чрезъ Кавказскую линію, иностраннаго табаку въ приготовленномъ видѣ.

1876 Апр. 22, собр. узак., № 412.

112.—Примѣчаніе. Съ упраздненіемъ, съ 1 Января 1870 года, существовавшаго въ Царствѣ Польскомъ Центральнаго Управленія акцизными сборами, завѣдываніе табачною частью по всему Царству, впредь до введенія одного общаго для Имперіи и Царства Устава объ Акцизѣ съ Табаку, поручено Варшавскому Губернскому Акцизному Управленію, съ предоставленіемъ оному правъ и возложеніемъ на него обязанностей, лежавшихъ по сей части на Центральномъ Управленіи акцизными сборами. Производившіяся въ семъ послѣднемъ управленіи дѣла по табачной части распредѣляются, съ 1 Января 1870 года, между Департаментомъ Неокладныхъ Сборовъ, Варшавскимъ и другими Губернскими Акцизными Управленіями, согласно указанію Министра Финансовъ.

1869 Ноябр. 13, собр. узак. 1870 г., № 82, ст. 1, 3.

Означеніе

статей Пятаго Тома Свода Законовъ 1857 года, при коихъ указанія на постановленія дополнены при Продолженіи 1871 года.

Въ Уставѣ о Податяхъ.

При ст. 854 указанія дополнены: 1861 Февр. 19 (36673) ст. 31.

Въ Уставѣ о Пошлинахъ.

При ст. 109, п. 21 (по Прод. 1864 г.) указанія дополнены: 1869 Ноябр. 13, собр. узак., № 849, § 73.

При ст. 111, п. 1—1866 Дек. 3 (43941) ст. 6; 1869 Февр. 1, собр. узак., № 233, ст. 6; Іюл. 15, собр. узак., № 700, ст. 170.

При ст. 117, п. 17, прим. (по Прод. 1869 г.)—1870 Дек. 1, собр. узак., № 890.

При ст. 173—1869 Іюл. 15, собр. узак., № 700, ст. 170.

При ст. 389—1869 Іюл. 15, собр. узак., № 700, ст. 170.

Въ Уставѣ объ Акцизѣ съ табаку.

При ст. 150, прим. (по Прод. 1868 г.) указанія дополнены: 1867 Дек. 9 (45259) ук. Сен., III, IV; 1869 Дек. 23, собр. узак. 1870 г., № 42, мн. Гос. Сов., ст. 2; собр. узак. 1870 г., № 52.

Хронологическій Указатель

къ Продолженію 1871 года Пятаго Тома Свода Законовъ.

Годы, мѣсяцы, числа и нумеры постановленій.	Статьи по Продолженію 1871 г. V Тома Свода.
Продолженіе Устава о Податяхъ.	
1840 Апр. 19 (13868), § 70.	48 (прим. 2).
- 82.	
1845 Іюн. 28 (19129).	463.
1859 Янв. 25, ук. Сен.	48 (прим. 2).
— Дек. 6 (35191).	751 (прим.), 809, 831 (прим. 2).
1860 Янв. 18, Выс. пов., п. 5. .	565 (доп. 2).
— Іюл. 18 (36026).	130 (прим. 2), 131, 132, 134, 641.
1861 Февр. 19 (36650).	463.
— — — (36673) ст. 28. . .	846 (прим.).
- 29 и 30.	301 (прим. 2).
- 31. . .	854 (въ цит.).
1863 Іюн. 24 (39778) II, ст. 6.	316 (прим.), 317—319.
1864 Окт. 13 (41349).	429 (прим.), 499 (прим.), 523 (п. 6, прим.).
ст. 5. .	831 (прим. 3).
- 6. .	301 (прим. 1).
— — — (41351) ст. 16—19.	831 (прим. 3).
— — 29 (41394).	849 (прим. 2).
— Ноябр. 19 (41472).	319 (прим.).
— Дек. 4 (41582).	835 (прим.).
1865 Іюн. 20 (42268) ст. 76, 78, 79.	831 (прим. 3).
— Окт. 11 (42546) ст. 5, 8, 9.	12 (п. 15, прим. 1).
— — 13 (42551).	429 (прим.), 499 (прим.), 523 (п. 6, прим.).
ст. 2, 19.	831 (прим. 3).
- 4. .	301 (прим. 1).
1866 Янв. 18 (42899).	5 (прим. 4), 6, 9 (п. 6 прим.), 13—16, 178, 233, 234, 237, 239 (прим.), 243 (прим.), 337, 346, 359, 362 (прим.), 363, 365, 389 (п. 7), 427 (прим. 1), 447, 448, 450, 458—460, 472, 474, 476, 477, 479, 481, 523, 547, 577, 591 (прим.), 777 (прим.) и 993.
— Авг. 11 (43550) §§ 38, 41, 42.	840 (прил.: ст. 1, прим.).
— Сент. 28 (43678). ст. 74, 76, 77.	831 (прим. 3).
— Дек. 1 (43927).	429 (прим.), 499 (прим.), 523 (п. 6, прим.).
ст. 2, 10. .	831 (прим. 3).
- 5. . .	301 (прим. 1).
1867 Дек. 6 (45247).	831 (прим. 3).
— Дек. 9 (45265).	48 (прим. 2).
1868 Іюн. 26, собр. узак., № 506, II.	414.
— Дек. 3, собр. узак. 1869 г., № 42, пол. ст. 8, 15. . .	12 (п. 15, прим. 2).
— — 9, собр. узак. 1869 г., № 4.	464 (прил.: ст. 4, доп.), 467 (доп).
1869 Янв. 1, собр. узак., № 103, ст. 5. . . .	14 (прим. 11).
- 7. . . .	476 (доп. 2).
— — 16, собр. узак., № 102. ст. 7. .	13 (прим. 3).
	476 (доп. 2).
— Февр. 10, собр. узак., № 157, I, ст. 22, 25, 49.	15 (п. 8).
— Март. 4, собр. узак., № 336, IV, ст. 5. . .	234 (прим. 2).
— — 10, собр. узак., № 184, ст. 3—14, 18.	122 (прим. 1).
- 19. . . .	122 (прим. 1), 123—129, 636—640.
— Апр. 9, собр. узак., № 339. ст. 2. .	460 (прим. 2).
	459 (прим.).

Годы, мѣсяцы, числа и нумеры постановленій.	Статьи по Продолженію 1871 г. V Тома Свода.
1869 Мая 5, собр. узак., № 621.	463.
— — 26, собр. узак., № 575.	12 (прим. 5), 309, 317, 383 (п. 2), 387, 404 (п. 4, 13).
— Іюн. 3, собр. узак., № 490.	2 (п. 3, доп.).
— — 7, собр. узак., № 541, ст. 1	418 (прим. 2).
— Іюн. 9, собр. узак., № 493.	7 (п. 3, прим., п. 4, прим. 1), 17 (прим. 5, прил.: отд. Б), 451.
I, ст. 5—7 . .	474 (прим. 2).
II	17 (прим. 2, прил.: ст. 11, прим.).
— Отк. 3, собр. узак., № 811.	505 (доп. 2).
— — 14, собр. узак., № 756, ст. 18	328 (доп. 2).
— — 15, собр. узак., № 753.	13 (прим. 4).
— — 28, собр. узак., № 809.	13 (прим. 5).
— — 28, собр. узак., № 839, ст. 3	11 (прим. 11), 476 (доп. 2).
- 6	476 (доп. 2).
— Ноябр. 13, собр. узак., № 837.	130 (прим. 3).
— — 13, собр. узак., № 850.	810 (прил.: ст. 1, прим.).
— — 17, собр. узак., № 894, ст. 1 и 2. . .	282 (доп.).
- 3	321 (доп. 2).
- 4	321 (доп. 3).
— Ноябр. 28, собр. узак., № 933.	404 (п. 1, доп. 2).
— Дек. 19, собр. узак. 1870 г., № 91, I, ст. 3.	15 (п. 8).
— — 23, собр. узак. 1870 г., № 42, ст. 1, 4, 12, 13, 16—20.	17 (прил.: отд. Б), 810 (прил.: отд. II), 847 (прим.), 848—850, 855, 856.
— — 23, собр. узак. 1870 г., № 52	122 (прим. 2), 123—129, 636—640.
— — 23, собр. узак. 1870 г., № 38	344 (доп. 2).
1869 Дек. 30, собр. узак. 1870 г., № 68	344 (доп. 2).
— — 30, собр. узак. 1870 г., № 121, ук. Сен., 1, ст. 4. прав. ст. 6 .	490 (доп. 3).
	12 (п. 15, прим. 3).
1870 Янв. 21, собр. узак., № 161.	14 (прим. 12).
— — 31, собр. узак., № 329.	476 (доп. 3).
— Апр. 2, собр. узак., № 417.	707 (прим. 2).
— — 2, собр. узак., № 348.	818 (прим.).
— Мая 11, собр. узак., № 455.	12 (прим. 5), 309, 317, 383 (п. 2), 387, 404 (п. 4, 13).
— — 21, собр. узак., № 489.	17 (прим. 5, прил.: отд. А, ст. 12), 282 (прим. 2), 808 (п. 3, прим.).
— — 24 (Іюн. 5), собр. узак., № 535, прав., ст. 3, 15 . . .	234 (прим. 3), 686.
— — 28, собр. узак., № 542.	476 (доп. 4).
— Іюн. 13, собр. узак., № 564.	831 (прим. 3).
— — $^{16}/_{28}$, собр. узак., № 597, пол. ст. 2, прил., ст. 5, п. 6 . . .	2 (п. 3, прил.: ст. 6, 8, 13, 15—18, 24, 25, 27, 28, 30, 31).
пол. ст. 7 . . .	241 (прим. 2).
— Сент. 17, собр. узак., № 765.	12 (п. 15, прим. 4).
— Окт. 18, собр. узак., № 861, §§ 3, 4 . . .	12 (п. 15, прим. 5).
— Окт. 22, свѣд. Мин. Вн. Дѣлъ, № 6748 . . .	505 (доп. 2).
— Ноябр. 2, собр. узак., № 878.	344 (доп. 3).
— — 9, собр. узак., № 883, ст. 4	476 (доп. 5).
- 5	17 (прим. 2, прил.: ст. 12, прим. 2; и прим. 3, прил.: вѣдом. № 2, отд. I, прим.).
— — 23, собр. узак., № 931.	591 (прим. 2).

Годы, мѣсяцы, числа и нумеры постановленій.	Статьи по Продолженію 1871 г. V Тома Свода.
1871 Февр. 27, свѣд. Мин. Фин., № 1210 . .	316 (прим.), 317, 318, 319 и прим.
— Апр. 3, свѣд. Мин. Вн. Дѣлъ, № 1657 . . .	505 (доп. 2).

Продолженіе

Устава о Пошлинахъ.

1821 Ноябр. 24 (28814) §§ 59, 62 . .	731.
1824 Іюл. 28 (30000).	643.
1825 Окт. 26 (30553).	643.
1826 Сент. 13 (381) .	643.
1830 Мая 30 (3684) .	643.
1838 Апр. 30 (11188) § 6 .	55 (п. 24).
1839 Ноябр. 9 (12867) наст. II, п. 7 .	731.
— — - 16 .	643.
1861 Ноябр. 14 (37631) ст. 34 . .	109 (п. 19), 388 (п. 11).
1862 Мая 21 (38306).	643.
— Ноябр. 27 (38968) ук. Сен. .	643.
1864 Іюл. 21 (41087) § 34. . .	109 (п. 40).
— Авг. 6 (41162), ук. и пол., ст. 107 . .	655 (прим.).
— — 6 (41167) . .	308 (прим.).
— Сент. 22 (41289) ст. 8 . .	741 (прим.).
— Окт. 29 (41394).	117 (п. 18, прим.).
— Ноябр. 20 (41476), ст. 198 .	109 (п. 32).
- 984 .	
— — 20 (41477) ст. 200 .	109 (п. 33).
- 844 .	53 (п. 13).
- 847 .	109 (п. 53).
1865 Февр. 9 (41779) ст. 6 . .	464 (прил., ст. 6).
- 7 . .	464 (прил., ст. 7).
- 16 . .	464 (прил., ст. 16).
- 33 . .	464 (прил., ст. 33).
- 118 . .	464 (прил., ст. 118).
1866 Янв. 18 (42899) ст. 1 .	94 (прим.), 97, 383 (п. 3), 459, 675, 689.
— Апр. 13 (43183) ст. 4 .	737 (прим.).
- 7 .	295 (прим. 5), 305.
— Ноябр. 21 (43875).	464 (прил., ст. 16).
1866 Дек. 3 (43941) ст. 6 .	111 (п. 1, въ цит.).
— — 22 (44024) ст. 7 .	42 (II, прим.), 55 (п. 11).
1867 Апр. 18 (44482).	8 (доп. 2).
— Дек. 9 (45259) ук. Сен., III, IV.	42 (II, прим.), 55 (п. 11).
1868 Іюн. 24, собр. узак., № 683, ст. 3	131 (доп.).
— Сент. 28, собр. узак. 1869 г., № 374, ст. 109.	660 (доп. 2).
— Дек. 3, собр. узак. 1869 г., № 42, пол., ст. 1	52 (п. 25, прим.), 103.
- 14	387 (прим. 3).
— — 6, собр. узак. 1869 г., № 23, § 20 . .	109 (п. 46).
— — — собр. узак. 1869 г., № 24, § 21 . .	109 (п. 46).
— — 21, собр. узак. 1869 г., № 62, § 32 . .	109 (п. 41), 173 (доп. 2), 388 (п. 19).
— — 31, собр. узак. 1869 г., № 84, § 27 . .	109 (п. 46), 388 (п. 20).
1869 Янв. 1, собр. узак., № 36, ст. 164	308 (прим.).
— — 4, собр. узак., № 127 .	660 (доп. 2).
— Февр. 1, собр. узак., № 233, ст. 6	111 (п. 1, въ цит.).
— — 9, собр. узак., № 201, ст. 37	111 (п. 7).
— Март. 3, собр. узак., № 179 .	730 (прим. 2).
ст. 2 .	731.
- 3 .	731 (прим.).
— — 8, собр. узак., № 398, ст. 21	46 (III, доп.).
- 22, 23 . . .	54 (п. 13), 117 (п. 21).
- 23, прил. III, ст. 1 . . .	55 (п. 36).
— — 10, собр. узак., № 180, А, ст. 50; Б, ст. 1	109 (п. 53, прим.), 450 (прим. 3).

Годы, мѣсяцы, числа и нумеры постановленій.	Статьи по Продолженію 1871 г. V Тома Свода.	Годы, мѣсяцы, числа и нумеры постановленій.	Статьи по Продолженію 1871 г. V Тома Свода.
1869 Март. 10, собр. узак., № 233 .	660 (доп. 3), 661, 662, 669.	**1870** Март. 20, собр. узак., № 301, § 83	388 (п. 23).
— — 26, собр. узак., № 243 .	718 (прим. 2).	- 85	109 (п. 47).
— Апр. 3, собр. узак., № 393 .	681 (прим. 3).	— — 23, собр. узак., № 320 .	464 (прил.: ст. 6, 7, 16, 20, прим. 2, 30, прим. 2, 33, 34, прим. 2, 41, прим. 3, 84, 118).
— — 5, собр. узак., № 254, I, ст. 1, 6 . . .	178 (прим.).	— Апр. 20, собр. узак., № 560, ст. 48, 112 . .	627 (прим. 2).
- 38 . .	396 (прим. 3).	ст. 98—102 . .	660 (доп. 2).
— Мая 6, собр. узак., № 408 .	46 (прим.), 135 (п. 4, прим.).	— — 23, собр. узак., № 465, ст. 7	102 (доп.), 387 (прим. 4).
— — 30, собр. узак., № 573, § 175	109 (п. 42), 388 (п. 21).	— — — собр. узак.. № 710, ст. 14	102 (доп.), 387 (прим. 4).
— Іюн. 3, собр. узак., № 535, уст., § 11 . .	109 (п. 43).	— Мая 18, собр. узак., № 514 .	37, (II, прим.).
— Іюл. 12, собр. узак., № 550, § 23	109 (п. 44), 173 (доп. 1), 388 (п. 22).	— — 21, собр. узак., № 489 .	7 (прим. 2), 52 (п. 23), 102, 191 (доп.), 402 (прил.), 594 (прим.), 718 (прим.).
— — 18, собр. узак., № 674, пол., ст. 73 . .	660 (доп. 2).	— — — собр. узак., № 506, ст. 39	109 (п. 48), 389 (доп. 2).
— — — собр. узак., № 700, ст. 170 . . .	111 (п. 1, въ цит.), 173 (въ цит.), 389 (въ цит.).	— — 24 (Іюн. 5), собр. узак., № 535, прав. о найм. раб., ст. 13; прав. о найм. ссыльн. ст. 1	52 (п. 28).
— Ноябр. 1, собр. узак., № 844, § 27	109 (п. 45).	уст., ст. 35, 37.	55 (24).
— — 13, собр. узак., № 849, § 73	109 (п. 21, въ цит.).	— — 29, собр. узак., № 550, ст. 3, 6	384 (доп.).
— — 25, собр. узак., № 908, ст. 24	109 (п. 19), 388 (п. 11).	— Іюн. 6, собр. узак., № 584, § 24	109 (п. 49), 388 (п. 24).
— Дек. 23, собр. узак. 1870 г., № 42	42 (II, прим.), 55 (п. 11).	— — 16/28, собр. узак., № 597, пол., ст. 2,	464 (прил.: ст. 98, прим., 99—112, 126).
— — 23, собр. узак. 1870 г., № 52	42 (II, прим.), 55 (п. 11).	прил., ст. 5, п. а .	
— — 30, собр. узак. 1870 г., № 121, ук. Сен., I, ст. 4.	109 (п. 51), 168 (прим. 2).	- б .	464 (прил.: ст. 92, прим. 2).
1870 Янв. 6, собр. узак., № 198 .	681 (прим. 5).	- д .	737 (прим.), 740.
— — 19, собр. узак., № 79.	681 (прим. 4).	- е .	295 (прим. 5), 305.
— Февр. 19, собр. узак., № 248 .	8 (доп. 2).	ст. 20	118 (п. 11).
		- 112	464 (прил.: ст. 98, прим., 99—112, 126).
		— Іюл. 31, собр. узак., № 658, § 10	109 (п. 46).

Годы, мѣсяцы, числа и нумеры постановленій.	Статьи по Продолженію 1871 г. V Тома Свода.
1870 Окт. 18, собр. узак., № 861, § 3	169 (п. 50), 168 (прим. 3).
— — 28, собр. узак., № 871 .	461 (прил.: ст. 29, прим. 2).
— Ноябр. 13, собр. узак., № 894 .	464 (прил.: ст. 29, прим. 3).
— — 16, собр. узак., № 895 .	602 (прим.).
— Дек. 1, собр. узак., № 890.	117 (п. 17, прим., въ цит.).
— — 12, свѣд. Гос. Контр., № 1372 . . .	643.
1871 Февр. 27, свѣд. Воен. Мин., № 99	643.

Продолженіе

Устава о Питейномъ сборѣ.

(изд. 1867 г.).

1861 Іюл. 4 (37197) ст. 128 .	133.
- 129 .	
- 132 .	136.
- 186 .	201.
- 187 .	
- 189 .	200.
- 191 .	205.
1862 Апр. 4 (38130) ст. 1 .	81 (п. 1).
1864 Сент. 24 (41300).	136, 200, 201, 202, 205.
1865 Мая 5 (42061).	252 (прил.: ст. 1).
1866 Іюн. 20 (43415). ст. 2, 3 .	136, 200, 202, 205. 201.
1867 Апр. 29 (44499).	252 (прил.: ст. 1).
— Дек. 9 (45259), ук. Сен., IX .	81 (п. 1).
1868 Іюн. 18, собр. узак., № 559 .	270 (прим.).
— Дек. 26, собр. узак. 1869 г., № 52	315 (прим. 4).
1869 Янв. 21, собр. узак., № 101 .	315 (доп.).
— Апр. 18, собр. узак., № 358 .	252 (прил.: ст. 1).
— Апр. 21, собр. узак., № 352, I.	133 и прим., 136, 200 и прим. 1 и 2, 201, 202, 205.
III .	205 (прим.).
IV .	195 (прим. 2).

Годы, мѣсяцы, числа и нумеры постановленій.	Статьи по Продолженію 1871 г. V Тома Свода.
1869 Мая 14, собр. узак., № 334, ст. 1, 3 . . .	5 (прим., прил.: росп. II, п. 1).
1870 Янв. 5, собр. узак., № 120 .	195 (прим., прил.: ст. 3, доп.).
— Февр. 6, собр. узак., № 206 .	294 (прил.: ст. 14, прим. 2).
— — 19, собр. узак., № 225 .	294 (прим. 2).
— Март. 6, собр. узак., № 306 .	129 (прим.).
— Апр. 13, собр. узак., № 416 .	242 (прил., ст. 37, 38, 39 и прим. 1, 40, 44, отд. В).
— Мая 1, собр. узак., № 447 .	316 (доп.).
— — 12, собр. узак., № 469 .	310 (п. м.).
— — 18, собр. узак., № 461 .	252 (прил.: ст. 1).
— — 21, собр. узак., № 489 .	1 (прим. 3 и прил.: ст. 3), 18 (прим. 1), 101 (п. е и доп. 2), 103 (п. 4), 106 (п. в), 242 (прил.: ст. 24), 238 (п. д) и 287 (прим.).
— — 29, собр. узак., № 543 .	315 (прим. 5).
— Іюн. 13, собр. узак., № 563 .	5 (прим., прил.: росп. I, отд. А, п. 4, доп.), 177 (доп.).
— — 16/28, собр. узак., № 597, ст. 2, прил., ст. 5, п. 3 . .	178 (прим.), 179, 180, 242 (прил.: ст. 13, п. 1 — 3, 10, 11; 15), 310.
— Іюл. 17, собр. узак., № 664 .	315 (прим. 6).
— Авг. 11, собр. узак., № 648 .	320 (прим.).
— — 12, собр. узак., № 687 .	270 (прим.).
— Сент. 11, собр. узак., № 708 .	324 (прим. 2).
— Окт. 28, собр. узак., № 871 .	267 (прим. 5).
— — — собр. узак., № 855 .	5 (прим., прил.: росп. I, доп.).
— Дек. 4, собр. узак., № 954 .	242 (прим., прил.: ст. 8, п. 11).

Годы, мѣсяцы, числа и нумеры постановленій.	Статьи по Продолженію 1871 г. V Тома Свода.
Продолженіе	
Устава объ Акцизѣ съ сахарнаго песка туземнаго приготовленія.	
(изд. 1864 г.).	
1869 Ноябр. 13, собр. узак. 1870 г., № 82, ст. 1, 3.	35 (прим.).

Годы, мѣсяцы, числа и нумеры постановленій.	Статьи по Продолженію 1871 г. V Тома Свода.
Продолженіе	
Устава объ Акцизѣ съ табаку.	
(изд. 1863 г.).	
1867 Дек. 9 (45259) ук. Сен., III, IV.	130 (прим., въ цит.).
1868 Дек. 6, собр. узак. 1869 г., № 13	48 (прим. 3).
1869 Ноябр. 13, собр. узак. 1870 г., № 82, ст. 1, 3.	112 (прим.).
— Дек. 23, собр. узак. 1870 г., № 42, мп. Гос. Сов., ст. 2 . .	130 (прим., въ цит.).
— — — собр. узак. 1870 г., № 52	130 (прим., въ цит.).
1870 Апр. 22, собр. узак., № 112 .	106 (прим.).

СТАТЬИ

къ Шестому Тому

СВОДА ЗАКОНОВЪ 1857 ГОДА.

(Прод. 1871 года.)

УКАЗАТЕЛЬ

СТАТЕЙ ШЕСТАГО ТОМА СВОДА ЗАКОНОВЪ 1857 ГОДА, ИЗМѢНЕННЫХЪ, ДОПОЛНЕННЫХЪ, ЗАМѢНЕННЫХЪ ИЛИ ВОВСЕ ОТМѢНЕННЫХЪ ПО 31 ДЕКАБРЯ 1870 ГОДА.

УСТАВЫ ТАМОЖЕННЫЕ.

Статьи Свода.	Родъ перемѣны.	Страницы Продолженій.				
		1863 г.	1864 г.	1868 г.	1869 г.	1871 г.
1:	Замѣнена	—	—	27	—	—
п. 4.	Изм. и доп.	—	—	—	—	61.
- 5:	Измѣненъ	—	—	—	31.	61.
	Дополненъ	—	—	—	—	61.
прим. 1.	Измѣнено	—	—	—	—	61.
п. 6.	Измѣненъ	—	—	—	—	61.
	Дополненъ	—	—	—	—	61.
- 7.	Дополненъ	—	—	—	31.	62.
	Измѣненъ	—	—	—	—	62.
- 8.	Дополненъ	—	—	—	31.	62.
	Измѣненъ	—	—	—	—	62.
- 9.	Измѣненъ	—	—	—	31.	62.
	Дополненъ	—	—	—	—	62.
- 10.	Измѣненъ	—	—	—	—	62.
- 11: прим.	Измѣнены	—	—	—	—	63.
п. 12.	Измѣненъ	—	—	—	31.	—
2 до 23.	Замѣнены	—	—	27.	—	—
25:	Дополнена	17.	—	29.	—	—
прим. 2.	Дополнено	—	—	—	32.	—
	Измѣнено	—	—	—	—	63.
26.	Замѣнена	—	—	30.	—	—
27.	Измѣнена	—	—	—	32.	—

Статьи Свода.	Родъ перемѣны.	Страницы Продолженій.				
		1863 г.	1864 г.	1868 г.	1869 г.	1871 г.
28.	Измѣнена	—	—	30.	—	—
	Доп. (въ ц.)	—	—	—	—	95.
29.	Измѣнена	18.	—	30.	—	—
	Доп. (въ т.)	—	—	—	—	63, 64.
	Доп. (въ ц.)	—	—	—	—	95.
34:	Измѣнена	—	—	30.	—	—
п. I.	Изм. и доп.	—	—	—	—	64.
- II.						
- III.	Отмѣненъ	—	—	—	—	64.
- IV.	Замѣненъ	—	—	—	—	64.
- V.	Отмѣненъ	—	—	—	—	64.
- VI.	Дополненъ	—	—	—	—	64.
- VII до - IX.	Измѣнены	—	—	—	—	64.
- XI.	Измѣненъ	—	—	—	—	65.
- XIII. - XV.	Измѣнены	—	—	—	—	65.
- XVI.	Изм. и доп.	—	—	—	—	65.
прим. 1.	Измѣнено	—	—	—	32.	65.
— 2.	Дополнено	—	—	—	—	65.
35:	Изм. и доп.	19, 20.	—	32.	—	65.
прим. 1. — 2.	Измѣнены	—	—	—	—	65.
36.	Отмѣнена	20.	—	—	—	—
37.	Доп. (въ ц.)	—	—	159.	—	—
38.	Измѣнена	—	—	33.	—	—
39.	Измѣнена	21.	—	—	—	—
40.	Замѣнена	21.	—	—	—	—
41.	Измѣнена	21.	—	33.	—	—
	Доп. (въ т.)	21.	18.	—	—	—
	Доп. (въ ц.)	169.	—	—	—	—
42.	Замѣнена	21.	—	—	—	—
44.	Дополнена	—	—	—	32.	—
47.	Дополнена	—	—	—	32.	—
48:	Измѣнена	21.	—	—	—	65.
п. 8.	Измѣненъ	—	—	34.	—	—
прим. 2.	Доп. (въ ц.)	—	—	159.	—	—
49, прим.	Измѣнено	22.	—	—	—	—

Статьи Свода.	Родъ перемѣны.	Страницы Продолженій.				
		1863 г.	1864 г.	1868 г.	1869 г.	1871 г.
50.	Изм. и доп.	22.	—	—	—	—
52. 53:	Измѣнены	23.	—	—	—	—
прим.	Измѣнено	—	—	34.	—	—
54.	Дополнена	23.	—	—	—	—
	Измѣнена	—	—	34.	—	—
55.	Измѣнена	23.	—	—	—	—
56.	Измѣнена	23.	—	—	—	—
	Доп. въ т.	23.	—	34.	—	—
	Доп. въ ц.	169.	—	—	—	—
57.	Измѣнена	23.	—	—	—	—
	Доп. (въ ц.).	169.	—	—	—	—
58.	Измѣнена	—	—	34.	—	—
59.	Измѣнена	—	—	—	32.	—
60.	Замѣнена	—	—	—	32.	65.
61.	Измѣнена	24.	—	34.	32.	—
62.	Измѣнена	24.	—	—	—	—
63.	Измѣнена	24.	—	35.	—	—
64.	Измѣнена	24.	—	—	—	65.
	Доп. (въ ц.)	—	—	—	—	95.
65.	Измѣнена	24.	—	—	—	65.
	Доп. въ т.	—	—	—	32.	—
	Доп. въ ц.	—	—	—	—	95.
66. 67.	Отмѣнены	—	—	35.	—	—
71.	Измѣнена	25.	—	—	—	—
72:	Измѣнена	25.	—	35.	33.	65.
прим. 2.	Доп. (въ ц.)	—	—	—	—	95.
74.	Измѣнена	—	—	—	—	66.
75.	Измѣнена	25.	—	—	33.	66.
76.	Измѣнена	—	—	—	—	66.
77.	Измѣнена	—	—	—	33.	66.
78.	Измѣнена	25.	—	—	—	—
82.	Измѣнена	25.	—	—	—	—
83.	Измѣнена	25.	—	35.	—	—
84.	Дополнена	—	—	35.	—	—
85.	Измѣнена	—	—	—	33.	—
86.	Измѣнена	—	—	35.	—	66.
	Доп. (въ ц.)	169.	—	—	—	—

Статьи Свода.	Родъ перемѣны.	Страницы Продолженій.				
		1863 г.	1864 г.	1868 г.	1869 г.	1871 г.
111.	Дополнена	—	—	—	33.	—
112:	Изм. и доп.	29.	—	39.	—	66.
прим. 1.	Замѣнено	29.	—	—	—	—
— 2.	Отмѣнено	—	—	39.	—	—
113.	Замѣнена	30.	—	—	—	—
114. **115.**	Отмѣнены	30.	—	—	—	—
116. **117.**	Отмѣнены	—	—	39.	—	—
118. **119.**	Измѣнены	—	—	39, 40.	—	—
120.	Отмѣнена	30.	—	—	—	—
121.	Замѣнена	30.	—	—	—	—
122.	Измѣнена	—	—	40.	—	—
124.	Измѣнена	—	—	40.	—	—
	Дополнена	30.	—	—	—	—
125.	Измѣнена	—	—	40.	—	—
126.	Измѣнена	—	—	40.	—	—
	Доп. (въ ц.)	169.	—	—	—	—
127.	Измѣнена	31.	—	—	—	—
129:	Измѣнена	31.	—	—	—	—
	Доп. (въ ц.)	—	—	—	—	95.
п. 2.	Измѣненъ	—	—	40.	—	—
- 4.	Отмѣненъ	—	—	40.	—	—
- 5.	Измѣненъ	—	—	40.	—	—
130.	Измѣнена	—	—	41.	—	—
	Дополнена	31.	—	—	—	—
132:	Измѣнена	31.	—	41.	—	66.
п. 2.	Измѣненъ	—	18.	—	—	—
прим. 1.	Отмѣнено	—	—	41.	—	—
133:	Дополнена	32.	—	—	—	—
п. 1. - 3.	Измѣнены	32.	—	—	—	—
135.	Измѣнена	—	—	41.	—	—
	Дополнена	32.	—	—	—	—
137:	Измѣнена	32.	—	—	—	66.
п. 3.	Измѣненъ	—	18.	41.	—	—

Статьи Свода.	Родъ перемѣны.	Страницы Продолженій.				
		1863 г.	1864 г.	1868 г.	1869 г.	1871 г.
137:						
п. 4 до - 6.	Измѣнены	—	—	41.	—	—
- 7.	Измѣненъ	—	18.	41.	—	—
138.	Измѣнена	—	—	41.	—	—
140.	Измѣнена	33.	—	42.	—	67.
	Доп. (въ ц.).	169.	—	—	—	—
142.	Доп. (въ ц.).	169.	—	—	—	—
143.	Измѣнена.	33.	—	42.	—	—
	Дополнена	—	—	42.	—	—
144.	Измѣнена.	—	—	42.	—	—
145.	Замѣнена.	—	—	42.	—	—
146:	Замѣнена.	34–37.	—	—	—	—
§ I:	Доп. въ т.	—	—	42.	—	—
	Доп. въ ц.	—	—	159.	—	—
п. 4.	Измѣненъ	—	—	42.	—	—
- 7.	Измѣненъ	—	—	42.	—	—
	Доп. (въ ц.)	—	—	159.	—	—
§ II:	Измѣненъ	—	—	43.	—	—
	Доп. въ т.	—	—	43.	—	—
	Доп. въ ц.	—	—	159.	—	—
п. 1.	Доп. (въ ц.)	—	—	159.	—	—
147.	Отмѣнена	37.	—	—	—	—
148.	Замѣнена	37.	—	—	—	—
149.	Измѣнена	37.	—	43.	—	—
150:	Изм. и доп.	37.	—	43.	—	—
прим. 1. — 2.	Замѣнены	—	—	43.	—	—
151.	Измѣнена.	37.	—	43.	—	—
	Доп. (въ ц.)	—	—	—	67.	—
152.	Замѣнена	38.	—	—	—	—
153:	Замѣнена	38–41.	—	—	—	—
	Дополнена	—	—	—	34.	—

Статьи Свода.	Родъ перемѣны.	Страницы Продолженій.				
		1863 г.	1864 г.	1868 г.	1869 г.	1871 г.
153, § I:	Дополненъ	—	—	43.	—	—
п. 5. - 6.	Отмѣнены	—	—	43.	—	—
- 7.	Измѣненъ	—	—	43.	—	—
§ II:	Дополненъ	—	—	43.	—	—
п. 1.	Измѣненъ	—	—	43.	—	—
- 2, б.	Отмѣненъ	—	—	43.	—	—
- 7.	Измѣненъ	—	—	43.	—	—
154.	Отмѣнена.	41.	—	—	—	—
155.	Измѣнена.	41.	—	—	—	—
156.	Измѣнена.	41.	—	44.	—	—
157.	Измѣнена.	41.	—	—	—	—
158.	Дополнена	—	18.	—	—	—
161:	Дополнена	41.	—	—	—	—
прим.	Замѣнено.	—	—	44.	—	—
162.	Измѣнена.	—	—	44.	—	—
163. **164.**	Замѣнены	—	—	44.	—	—
165.	Измѣнена	42.	—	—	—	—
166.	Дополнена	—	—	45.	—	—
168.	Измѣнена	42.	—	45.	—	—
170.	Измѣнена	—	—	45.	34.	—
171.	Измѣнена	—	—	45.	—	—
	Доп. (въ ц.)	—	—	—	—	95.
172.	Замѣнена	—	—	45.	—	—
174.	Измѣнена	42.	—	45.	—	—
	Доп. (въ ц.).	169.	—	159.	—	95.
175.	Измѣнена	—	—	—	—	—
176.	Замѣнена	—	—	—	—	67.
177.	Измѣнена	42.	—	—	—	—
	Замѣнена	—	—	—	—	67
178:	Изм. и доп	42.	—	45.	34.	67, 68.
прим. 1.	Замѣнено	—	—	—	—	67.
179:	Дополнена	—	—	45.	—	—
прим.	Доп. (въ ц.)	—	—	—	67.	—
180. **181.**	Отмѣнены	—	—	45.	—	—

Статьи Свода.	Родъ перемѣны.	Страницы Продолженій.				
		1863 г.	1864 г.	1868 г.	1869 г.	1871 г.
182.	Измѣнена.	43.	—	—	—	—
	Доп. (въ ц.).	—	—	159.	—	—
183.	Дополнена	—	—	46.	—	—
184.	Измѣнена.	43.	—	—	—	—
	Дополнена	—	—	46.	34.	—
185.	Отмѣнена.	—	—	46.	—	—
186.	Замѣнена	—	—	—	—	68.
187. 188.	Измѣнены	44.	—	—	—	—
189.	Измѣнена.	—	—	46.	—	—
190. 191.	Отмѣнены	—	—	46.	—	—
192.	Измѣнена	—	—	46.	—	—
193.	Отмѣнена	—	—	46.	—	—
194.	Изм. и доп.	45, 46.	—	—	—	—
	Дополнена	—	—	47.	—	—
прим. 1, п. 4.	Дополненъ.	—	—	47.	—	—
195.	Измѣнена	46.	—	47.	—	—
196.	Измѣнена	—	—	47.	34.	—
197.	Измѣнена	46.	—	47.	—	—
198.	Измѣнена	46.	—	—	—	—
200 до 202.	Измѣнены	47.	—	—	—	—
203.	Отмѣнена	47.	—	—	—	—
205.	Дополнена	—	—	48.	—	—
206. 207.	Измѣнены	47, 48.	—	—	—	—
208. 209.	Доп. (въ ц.).	169.	—	—	—	—
210.	Измѣнена	48.	—	—	—	—
211.	Измѣнена	48.	—	48.	—	—
212.	Измѣнена	48.	—	48.	34, 35.	—
213.	Измѣнена	49.	—	48.	—	—

Статьи Свода.	Родъ перемѣны.	Страницы Продолженій.				
		1863 г.	1864 г.	1868 г.	1869 г.	1871 г.
214 до 216.	Отмѣнены	—	—	48.	—	—
217.	Измѣнена	—	—	48.	—	—
218.	Измѣнена	49.	—	—	—	—
219.	Измѣнена	49.	—	48.	—	—
220. 221.	Замѣнены	50.	—	—	—	—
222.	Отмѣнена	50.	—	—	—	—
223.	Измѣнена	—	—	48.	—	—
224 до 244.	Отмѣнены	—	—	48.	—	—
246:	Дополнена	52, 53.	—	—	—	—
прим. 1 — 2.	Отмѣнены	—	—	48.	—	—
247.	Доп. (въ ц.).	169.	—	—	—	—
248.	Дополнена	53.	—	48.	—	—
259.	Отмѣнена	—	—	48.	—	—
260:	Дополнена	—	—	48.	—	—
прим.	Доп. (въ ц.)	—	—	—	—	95.
261.	Доп. въ т.	—	—	49.	—	—
	Доп. въ ц.	169.	—	—	—	—
262.	Изм. и доп.	53.	—	—	—	—
263.	Измѣнена	53, 54.	—	49.	—	—
	Дополнена	—	—	49.	—	—
266.	Дополнена	—	—	49.	—	—
	Измѣнена	—	—	—	35.	—
267.	Измѣнена	—	—	49.	—	—
268.	Дополнена	55.	—	—	—	—
269.	Измѣнена	—	—	49.	—	—
271.	Измѣнена	55.	—	49.	—	—
273.	Доп. въ т.	—	—	—	35.	—
	Доп. въ ц.	—	27.	—	—	—
274.	Измѣнена	—	—	49.	—	—
276. 277.	Измѣнены	—	—	49.	—	—

Статьи Свода.	Родъ перемѣны.	Страницы Продолженій.				
		1863 г.	1864 г.	1868 г.	1869 г.	1871 г.
279.	ı. (въ ц.)	—	—	139.	—	93.
280. 281.	мѣнены	—	—	49.	—	—
283.	мѣнена	—	—	49.	—	—
285.	I мѣнена	53.	—	—	—	—
прим. 3.	ı. (въ ц.)	—	—	—	—	93.
2	мѣнена	—	—	49.	—	68.
п	. . . . .	—	—	—	—	68.
	. . . . .	—	—	—	35.	—
	. . . .	—	—	50.	—	—
	. . . .	55.	—	—	—	—
	. . . .	—	—	50.	35.	—
	. . . . .	—	—	50.	—	68.
	. . . . .	—	—	—	—	68.
	мѣнена	53.	—	—	—	—
	. . . . .	53.	—	—	—	—
	. . . . .	—	—	50.	—	—
	. . . . .	55.	—	—	—	—
305.	Измѣнена	—	—	50.	—	—
	Дополнена	55.	—	—	—	—
306.	Измѣнена	—	—	50.	—	—
307.	Измѣнена	55.	—	50.	—	—
308.	Измѣнена	—	—	50.	—	—
309.	Изм. и доп.	—	—	50, 51.	—	—
310. 311.	Измѣнены	—	—	51.	—	68.
312.	Измѣнена	—	—	51.	—	—
313.	Измѣнена	56.	—	—	—	—
314.	Измѣнена	56.	—	51.	—	—
316.	Измѣнена	—	—	51.	—	—
	Дополнена	56.	—	—	—	—
317.	Измѣнена	—	—	—	35.	—
318 до 321.	Измѣнены	—	—	51.	—	—

Статьи Свода.	Родъ перемѣны.	Страницы Продолженій.				
		1863 г.	1864 г.	1868 г.	1869 г.	1871 г.
324.	Измѣнена	56.	—	—	—	—
325.	Измѣнена	—	—	51.	—	—
327.	Отмѣнена	56.	—	—	—	—
328.	Дополнена	56.	—	51.	—	—
329. 330.	Дополнены	—	—	51.	—	—
331.	Изм. и доп.	—	—	51.	—	—
332 до 334.	Дополнены	—	—	51.	—	—
335.	Отмѣнена	56.	—	—	—	—
336, прим.	Измѣнено	56.	—	52.	—	—
337.	Дополнена	—	—	—	35.	—
339.	Дополнена	56.	—	—	35.	—
343.	Измѣнена	56.	—	52.	—	—
344. 345.	Измѣнены	56.	—	—	—	—
346.	Доп. (въ ц.).	159.	27.	159.	—	—
347. 348.	Измѣнены	56.	—	—	—	—
350:	Измѣнена	56.	—	—	—	—
прим.	Измѣнено	—	—	52.	—	—
351.	Измѣнена	57.	—	—	—	—
352:	Измѣнена	—	—	52.	—	—
	Дополнена	57.	—	—	—	—
п. 1.	Отмѣненъ	—	—	52.	—	—
- 2.	Измѣненъ	57.	—	—	—	—
	Дополненъ	—	—	52.	—	—
354.	Измѣнена	57.	—	—	—	—
355:	Дополнена	—	—	—	36.	—
прим. 1.	Доп. (въ ц.)	—	—	—	—	93.
356.	Измѣнена	—	—	52.	—	—
	Дополнена	—	—	—	36.	—
357.	Измѣнена	—	—	52.	—	—
	Доп. (въ ц.)	169.	—	—	—	—
359.	Измѣнена	57.	—	—	—	—
	Дополнена	—	—	52.	—	—

Статьи Свода.	Родъ перемѣны.	Страницы Продолженій.				
		1863 г.	1864 г.	1868 г.	1869 г.	1871 г.
360. 361.	Измѣнены	57.	—	—	—	—
364:	Измѣнена	—	—	53.	—	—
	Дополнена	—	—	—	36.	—
прим.	Доп. въ ц.	—	—	—	—	95.
370.	Измѣнена	57.	—	—	—	—
	Доп. (въ ц.)	—	—	159.	—	—
371.	Измѣнена	57.	—	—	—	—
	Дополнена	—	—	—	36.	—
372.	Измѣенна	57.	—	53.	—	—
373.	Измѣнена	57.	—	—	—	—
374.	Дополнена	—	—	—	36.	—
376. 377.	Измѣнены	57.	—	53.	—	—
379.	Измѣнена	—	—	53.	—	—
380, прим.	Измѣнено	—	—	53.	—	—
382: прим. 1. — 2.	Измѣнены	57.	—	—	—	—
— 4.	Измѣнено	—	—	53.	—	—
383.	Измѣнена	57.	—	53.	—	—
	Доп. въ т.	57, 58.	—	53.	—	—
	Доп. въ ц.	169.	—	—	—	—
384.	Измѣнена	—	—	53.	—	—
385. 386.	Измѣнены	—	—	54.	—	—
387.	Измѣнена	58.	—	54.	—	—
388.	Измѣнена	—	—	54.	—	—
389.	Измѣнена	—	—	54.	—	—
	Дополнена	—	—	—	36.	—
395.	Измѣнена	—	—	54.	—	—
402.	Доп. (въ ц.)	—	—	159.	—	—
405.	Доп. (въ ц.)	—	—	159.	—	—
414.	Замѣнена	—	—	—	36.	—
417.	Измѣнена	—	—	—	36.	—
419. 420.	Доп. (въ ц.)	—	—	159.	—	—

Статьи Свода.	Родъ перемѣны.	Страницы Продолженій.				
		1863 г.	1864 г.	1868 г.	1869 г.	1871 г.
421.	Измѣнена	—	—	54.	37.	—
	Доп. (въ ц.)	—	27.	159.	—	—
424. 425.	Доп. (въ ц.)	—	—	159.	—	—
426.	Измѣнена	—	—	—	—	68.
428: п. 8. - 9.	Измѣнены	—	—	54.	—	—
432. 433.	Доп. (въ ц.)	—	—	159.	—	—
437.	Отмѣнена	—	—	—	37.	—
439:	Доп. въ т.	58.	—	—	—	—
	Доп. въ ц.	—	—	159.	—	—
прим. 3.	Доп. (въ ц.)	—	—	159.	—	—
440.	Доп. въ т.	58.	—	—	—	—
	Доп. въ ц.	169.	—	—	—	—
441.	Доп. (въ ц.)	169.	—	159.	—	—
442:	Дополнена	58.	—	55.	—	—
прим. 1. - 3.	Измѣнены	—	—	55.	—	—
443.	Измѣнена	—	—	55.	37.	—
	Дополнена	58.	—	—	—	—
446.	Дополнена	—	—	—	37.	—
448.	Дополнена	—	—	55.	—	—
449:	Доп. (въ ц.)	—	—	159.	—	—
прим.	Измѣнено	59.	—	—	—	—
	Дополнено	—	—	55.	—	—
450. 451.	Дополнены	—	—	55.	—	—
452.	Измѣнена	59.	—	—	—	—
453.	Измѣнена	59.	—	—	—	—
	Дополнена	—	—	—	37.	—
454 до 456.	Измѣнены	59.	—	—	—	—
457.	Измѣнена	59.	—	—	—	—
	Доп. (въ ц.)	—	—	159.	—	—
458.	Измѣнена	59.	—	55.	—	—

Статьи Свода.	Родъ перемѣны.	Страницы Продолженій.				
		1863 г.	1864 г.	1868 г.	1869 г.	1871 г.
459.	Измѣнена	—	—	55.	—	—
461.	Измѣнена	—	—	35.	—	—
462.	Измѣнена	—	—	56.	—	—
464.	Доп. (въ ц.)	—	—	159.	—	—
466.	Измѣнена	—	—	—	37.	—
467.	Измѣнена	59.	—	—	—	—
470, прим. 1.	Измѣнено	—	—	56.	—	—
— 2.	Доп. (въ ц.)	—	—	—	—	95.
472, прим.	Измѣнено	59.	—	—	—	—
473.	Дополнена	59.	—	—	—	—
прим. 1.	Замѣнено	—	—	—	37.	—
476.	Доп. (въ ц.)	—	—	159.	—	—
480.	Измѣнена	—	—	56.	—	—
482.	Измѣнена.	—	—	56.	—	—
485.	Доп. (въ ц.)	—	—	159.	—	—
487.	Доп. (въ ц.)	—	—	159.	—	—
491.	Доп. (въ ц.)	—	—	159.	—	—
492.	Измѣнена	—	—	56.	—	—
498.	Доп. (въ ц.)	—	—	159.	—	—
517. 518.	Измѣнены	—	—	—	—	68.
519.	Измѣнена	—	—	56.	—	—
	Доп. (въ ц.)	—	—	159.	—	—
522. 523.	Доп. (въ ц.)	—	—	159.	—	—
524.	Измѣнена	—	—	56.	—	—
525.	Доп. (въ ц.)	—	—	159.	—	—
535.	Дополнена	59.	—	—	37.	—
536.	Доп. (въ ц.)	—	—	159.	—	—
539 до 546.	Доп. (въ ц.)	—	—	159.	—	—
556.	(Доп. въ ц.)	—	—	159.	—	—
557. 558.	Измѣнены	59.	—	—	—	—
559.	Измѣнена	59.	—	—	—	—
	Доп. (въ ц.)	—	—	159.	—	—

Статьи Свода.	Родъ перемѣны.	Страницы Продолженій.				
		1863 г.	1864 г.	1868 г.	1869 г.	1871 г.
560. **561:**	Измѣнены	59.	—	—	—	—
прим. 2.	Измѣнено	—	—	56.	—	—
562.	Измѣнена	60.	—	—	—	—
564:	Измѣнена	—	—	56.	—	—
прим.	Замѣнено	—	—	—	37.	—
565.	Доп. (въ ц.)	—	—	159.	—	—
567.	Дополнена	60.	—	—	—	—
	Измѣнена	60.	—	56.	—	—
568.	Измѣнена	—	—	57.	—	68.
570.	Доп. (въ ц.)	—	—	159.	—	—
574.	Измѣнена	—	—	—	37.	—
581.	Замѣнена	—	—	57.	—	—
583.	Доп. (въ ц.)	169.	—	—	—	—
591.	Измѣнена	—	—	57.	37, 38.	—
592. **593.**	Замѣнены	60.	—	—	—	—
594.	Замѣнена	61.	—	—	—	—
	Доп. (въ ц.)	—	—	159.	—	—
595 до **603.**	Замѣнены	61, 62.	—	—	—	—
607, прим.	Измѣнено	62.	—	—	—	—
609.	Измѣнена	—	18.	—	—	—
611.	Измѣнена	—	—	57.	—	—
612.	Измѣнена	62.	—	—	—	—
	Дополнена	—	—	57.	—	—
613. **614.**	Измѣнены	62.	—	—	—	—
616:	Измѣнена	62.	—	—	—	—
	Доп. (въ ц.)	169.	—	—	—	—
прим.	Измѣнено	62.	—	—	—	—
617.	Измѣнена	62.	—	58.	—	—
619.	Измѣнена	62.	—	—	—	—
621.	Измѣнена	62.	—	—	—	—
622.	Измѣнена	—	—	58.	—	—

Статьи Свода.	Родъ перемѣны.	Страницы Продолженій.				
		1863 г.	1864 г.	1868 г.	1869 г.	1871 г.
624.	Измѣнена	62.	—	—	—	—
629.	Измѣнена	—	—	58.	—	—
631.	Измѣнена	63.	—	—	—	—
633.	Измѣнена	—	—	58.	—	—
637.	Доп. (въ ц.).	169.	—	—	—	—
638.	Дополнена	—	—	58.	—	—
647.	Доп. (въ ц.).	169.	—	—	—	—
649.	Доп. (въ ц.).	—	—	159.	—	—
656.	Измѣнена	63.	—	—	—	—
661.	Измѣнена	—	—	58.	—	—
664.	Доп. (въ ц.).	—	—	159.	—	—
667.	Отмѣнена	—	—	—	38.	—
669.	Измѣнена	—	—	58.	—	—
674 до 676.	Измѣнены	—	—	58.	—	—
679.	Изм. и доп.	—	—	58.	—	—
680.	Измѣнена	—	—	58.	—	—
	Доп. (въ ц.).	—	—	159.	—	—
681.	Измѣнена	—	—	59.	—	—
	Доп. (въ ц.).	—	27.	—	—	—
682.	Измѣнена	—	—	59.	—	—
684.	Измѣнена	—	—	59.	—	—
	Доп. (въ ц.).	—	—	159.	—	—
686	Измѣнена	—	—	59.	—	—
688. 689.	Измѣнены	—	—	59.	—	—
691.	Измѣнена	—	—	59.	—	—
693.	Измѣнена	—	—	59.	—	—
694.	Измѣнена	—	—	59.	—	—
	Доп. (въ ц.).	—	—	159.	—	—
695.	Дополнена	—	—	59.	—	—
697 до 700.	Измѣнены	—	—	59.	—	—
702.	Измѣнена	—	—	59.	—	—
703. 704.	Дополнены	—	—	59.	—	—

Статьи Свода.	Родъ перемѣны.	Страницы Продолженій.				
		1863 г.	1864 г.	1868 г.	1869 г.	1871 г.
705.	Измѣнена	—	—	59.	—	—
	Доп. (въ ц.).	—	—	159.	—	—
706.	Дополнена	—	—	59.	—	—
707.	Измѣнена	63.	—	59.	—	—
708. 709.	Дополнены.	—	—	59.	—	—
710. 711.	Измѣнены	—	—	59.	—	—
712.	Дополнена	—	—	59.	—	—
прим.	Измѣнено	—	—	59.	—	—
713.	Доп. въ т.	—	—	60.	—	—
	Доп. въ ц.	—	—	159.	—	—
714.	Дополнена	—	—	60.	—	—
715. 716.	Изм. и доп.	—	—	60.	—	—
717.	Дополнена	—	—	60.	—	—
718.	Изм. и доп.	—	—	—	38.	—
719.	Измѣнена	—	—	60.	—	—
	Доп. (въ ц.).	—	—	159.	—	—
720.	Измѣнена	—	—	60.	38.	—
	Доп. (въ ц.).	—	—	159.	—	—
721.	Доп. (въ ц.).	—	—	159.	—	—
722. 723.	Дополнены.	—	—	60.	—	—
724.	Измѣнена	63.	—	—	—	—
725.	Доп. (въ ц.).	—	—	159.	—	—
729.	Измѣнена	—	—	60.	—	—
	Дополнена	63.	—	—	—	—
731.	Дополнена	—	—	60.	—	—
736.	Измѣнена	63.	—	—	—	—
737.	Дополнена	—	—	60.	—	—
738.	Замѣнена	—	—	60.	—	—
739.	Измѣнена	63.	—	—	—	68.
743.	Дополнена	—	—	60.	—	—
744.	Измѣнена	—	—	—	—	69.
745. 746.	Дополнены.	—	—	—	38.	—
747.	Измѣнена	63.	—	—	—	—

Статьи Свода.	Родъ перемѣны.	Страницы Продолженій.				
		1863 г.	1864 г.	1868 г.	1869 г.	1871 г.
748: п. 3:	Изм. и доп.	64.	—	—	—	69.
прим.	Измѣнено	—	—	—	—	69.
п. 5.	Измѣненъ	64.	—	—	—	—
755.	Измѣнена	—	—	—	38.	—
758.	Измѣнена	—	—	—	38.	—
759.	Изм. и доп.	—	—	—	—	69.
767.	Дополнена	64.	—	—	—	—
768.	Дополнена	—	—	61.	—	—
769.	Измѣнена	—	—	—	—	69.
770.	Измѣнена	—	—	—	—	69.
	Доп. (въ ц.).	—	—	159.	—	—
771: прим.	Измѣнены	—	—	—	—	70.
772. 773: прим.	Измѣнены	—	—	—	—	70.
774.	Измѣнена	—	—	—	—	70.
775.	Измѣнена	—	—	—	—	70.
	Доп. (въ ц.).	—	—	159.	—	—
776:	Измѣнена	—	—	—	—	70.
	Доп. (въ ц.).	—	—	159.	—	—
прим. 1.	Измѣнено	—	—	61.	—	70.
777:	Измѣнена	—	—	61.	—	70.
	Доп. (въ ц.).	—	—	159.	—	—
прим.	Доп. (въ ц.).	—	—	—	67.	—
778.	Изм. и доп.	64.	—	—	—	—
779.	Измѣнена	64.	—	—	—	—
780. 781.	Измѣнены	—	18.	61.	—	70.
782.	Измѣнена	—	—	61.	—	—
783. 784.	Дополнены.	—	—	61.	—	—
785.	Измѣнена	—	—	61.	—	—
787.	Измѣнена	—	—	61.	—	—
788.	Измѣнена	—	—	61.	39.	—
789.	Доп. (въ ц.).	—	—	159.	—	—
790.	Доп. (въ ц.).	—	—	159.	—	—
	Измѣнена	—	—	—	39.	—

Статьи Свода.	Родъ перемѣны.	Страницы Продолженій.				
		1863 г.	1864 г.	1868 г.	1869 г.	1871 г.
791.	Измѣнена	—	—	61.	—	—
792.	Измѣнена	—	—	61.	—	—
	Доп. (въ ц.).	—	—	159.	—	—
794.	Измѣнена	—	—	—	—	70.
	Доп. (въ ц.).	—	—	159.	—	—
795.	Измѣнена	—	—	61.	—	70.
796.	Измѣнена	—	—	61.	—	—
798.	Дополнена	—	—	—	39.	—
799.	Измѣнена	—	—	—	—	70.
800. 801.	Измѣнены	—	—	—	—	71.
802.	Измѣнена	—	—	—	—	71.
804.	Измѣнена	—	—	—	—	71.
805.	Измѣнена	—	—	62.	—	71.
806.	Доп. (въ ц.)	—	—	160.	—	—
	Измѣнена	—	—	—	—	71.
807.	Измѣнена	64.	—	—	—	—
	Доп. (въ ц.).	—	—	—	67.	—
808.	Измѣнена	64.	—	—	—	—
809.	Измѣнена	—	—	—	39.	—
810.	Доп. (въ ц.).	169.	—	160.	—	—
812.	Измѣнена	—	—	—	—	71.
814.	Измѣнена	—	—	62.	—	—
818.	Доп. (въ ц.).	—	—	160.	—	—
819.	Измѣнена	—	—	62.	—	—
824.	Дополнена	—	—	—	39.	—
827.	Дополнена	65.	—	—	—	—
	Измѣнена	—	—	—	—	71.
828:	Дополнена	65, 66.	18.	62.	39, 40.	—
прим. 1. - 2.	Измѣнены	—	—	62.	—	—
- 3.	Измѣнено	—	—	—	—	72.
- 4.	Измѣнено	—	—	62.	—	—
	Дополнено	—	—	—	39.	—
- 5.	Измѣнено	—	—	62.	—	—
829.	Измѣнена	66.	—	—	—	—
830.	Измѣнена	66.	—	62.	—	72.

Статьи Свода.	Родъ перемѣны.	Страницы Продолженій.				
		1863 г.	1864 г.	1868 г.	1869 г.	1871 г.
831.	Измѣнена	66.	—	—	—	—
832.	Измѣнена	67.	—	—	—	—
833:	Измѣнена	67.	—	64.	—	72.
п. 4.	Изм. и доп..	—	—	63.	—	—
- 6.	Измѣненъ	—	—	63.	—	—
- 9.	Дополненъ.	—	—	63.	40.	—
- 10.	Изм. и доп.	—	—	63.	—	—
прим. 1.	Измѣнено	—	—	64.	40.	—
- 2.	Измѣнено	—	—	63.	—	72.
- 5.	Отмѣнено	—	—	—	—	72.
834.	Замѣнена	70.	—	—	—	—
835:	Доп. въ т.	—	—	64.	—	—
	Доп. въ ц.	—	—	—	67.	—
прим.	Измѣнено	—	—	—	—	72.
836.	Измѣнена	—	—	—	40.	72.
845:	Измѣнена	—	—	—	41.	—
прим. 2.	Измѣнено	—	—	—	—	73.
847:	Доп. въ т.	70.	—	—	—	—
	Доп. въ ц.	—	27.	—	—	—
прим. 2.	Отмѣнено	—	—	—	41.	—
- 3.	Измѣнены	—	—	64.	—	—
- 4.						
- 6.	Измѣнено	—	—	—	—	73.
849.	Доп. (въ ц.).	169.	—	160.	—	—
850.	Доп. (въ ц.)	169.	—	—	—	—
	Измѣнена	—	—	64.	—	73.
851.	Доп. (въ ц.)	169.	—	160.	—	—
	Измѣнена	—	—	64.	—	73.
852.	Доп. (въ ц.)	169.	—	—	—	—
855:	Дополнена	—	—	64.	—	—
прим.	Измѣнено	—	—	—	—	73.
857.	Дополнена	—	—	—	41.	—
858:	Дополнена	—	18.	65.	—	—
прим.: п 2, прим.	Измѣнено	—	—	—	41.	—

Статьи Свода.	Родъ перемѣны.	Страницы Продолженій.				
		1863 г.	1864 г.	1868 г.	1869 г.	1871 г.
858, прим.: п. 3, б.	Измѣненъ	—	—	—	—	73.
860.	Измѣнена	—	19.	—	—	—
861. **862.**	Замѣнены	—	20.	—	—	—
864.	Измѣнена	—	20.	—	—	—
865.	Замѣнена	—	20.	—	—	—
866.	Измѣнена	—	20.	66.	—	—
868. **869.**	Измѣнены	—	—	66.	—	—
874.	Измѣнена	—	—	66.	—	—
879.	Измѣнена	—	—	66.	—	—
880, п. 4.	Отмѣненъ	—	—	—	—	73.
881.	Измѣнена	—	—	—	—	73.
882.	Измѣнена	—	—	66.	—	—
883.	Доп. (въ ц.)	—	—	160.	—	—
884.	Доп. въ т.	71.	—	—	—	—
	въ ц.	169.	—	160.	—	—
885.	Доп. (въ ц.)	—	—	160.	—	—
	Измѣнена	—	—	—	—	73.
886:	Доп. въ т.	71.	—	—	—	—
	въ ц.	169.	—	160.	—	—
прим.	Доп. (въ ц.)	—	—	160.	—	—
887:	Доп. въ т.	71.	—	—	—	—
	въ ц.	—	—	160.	—	—
прим.	Отмѣнено	—	—	66.	—	—
890.	Доп. (въ ц.)	—	—	160.	—	—
891.	Доп. (въ ц.)	169.	—	160.	—	—
895.	Доп. (въ ц.)	—	—	160.	—	—
	Измѣнена	—	—	—	—	73.
896.	Отмѣнена	—	—	—	41.	—
897.	Измѣнена	—	—	66.	—	—
898.	Измѣнена	—	—	—	—	73.
899.	Доп. (въ ц.)	—	—	160.	—	—
	Отмѣнена	—	—	—	—	73.
900.	Отмѣнена	—	—	—	—	73.

Статьи Свода.	Родъ перемѣны.	Страницы Продолженій.				
		1863 г.	1864 г.	1868 г.	1869 г.	1871 г.
901.	Доп. (въ ц.)	—	—	160.	—	—
903.	Доп. (въ ц.)	—	—	160.	—	—
904:	Дополнена	—	—	66.	—	—
прим.	Измѣнено	—	—	—	—	74.
905.	Измѣнена	—	—	67.	—	—
909:	Изм. и доп.	—	—	67.	—	—
§ II, п. 3.	Измѣненъ	—	—	—	—	74.
910.	Измѣнена	71.	—	68.	—	—
912. 913.	Измѣнены	—	—	68.	—	—
914.	Доп. (въ ц.)	—	—	160.	—	—
915.	Измѣнена	—	—	68.	—	—
918.	Дополнена	—	—	—	41.	—
922.	Измѣнена	71.	—	—	—	—
923.	Измѣнена	—	—	86.	—	—
927. 928.	Доп. (въ ц.)	—	—	160.	—	—
929.	Дополнена	71.	—	86.	—	—
934:	Дополнена	—	—	69.	—	—
прим.	Дополнено	—	—	—	41.	—
935.	Дополнена	—	—	69.	41.	—
937.	Измѣнена	—	—	69.	—	—
938.	Измѣнена	72.	—	69.	—	—
948.	Измѣнена	—	—	69.	—	—
	Дополнена	—	—	—	41.	—
949. 950.	Дополнены	—	—	—	41.	—
952. 953.	Измѣнены	72.	—	—	—	—
954 до 956.	Доп. (въ ц.)	169, 170.	—	—	—	—
957.	Дополнена	73.	—	—	—	—
958. 959.	Доп. (въ ц.)	170.	—	—	—	—
960:	Измѣнена	73.	—	—	—	—
прим.	Измѣнено	—	—	69.	—	74.
961.	Доп. (въ ц.)	170.	—	—	—	—

Статьи Свода.	Родъ перемѣны.	Страницы Продолженій.				
		1863 г.	1864 г.	1868 г.	1869 г.	1871 г.
962.	Измѣнена	73.	—	—	—	—
963.	Доп. (въ ц.)	170.	—	—	—	—
964.	Доп. (въ т.	—	—	69.	—	—
	Доп. (въ ц.	170.	—	—	—	—
965.	Замѣнена	73.	—	—	—	—
966.	Измѣнена	73.	—	—	—	—
967. **968.**	Доп. (въ ц.)	170.	—	—	—	—
969.	Измѣнена	73.	—	—	—	—
970. **971.**	Измѣнены	74.	—	—	—	—
972. **973.**	Доп. (въ ц.)	170.	—	—	—	—
974.	Измѣнена	74.	—	—	—	—
	Доп. (въ ц.)	—	—	160.	—	—
975. **976.**	Доп. (въ ц.)	170.	—	—	—	—
977 до **980.**	Доп. (въ ц.)	170.	—	160.	—	—
981.	Измѣнена	75.	—	—	—	—
	Доп. (въ ц.)	—	—	160.	—	—
982.	Доп. (въ ц.)	170.	—	160.	—	—
983.	Доп. (въ ц.)	—	—	160.	—	—
984.	Измѣнена	75.	—	—	—	—
985.	Измѣнена	75.	—	—	—	—
	Доп. (въ ц.)	—	—	160.	—	—
986.	Доп. (въ т.	75.	—	—	—	—
	Доп. (въ ц.	—	—	160.	—	—
987.	Доп. (въ ц.)	170.	—	—	—	—
988. **989.**	Замѣнены	75.	—	—	—	—
990:	Доп. (въ ц.)	170.	—	—	—	—
прим.	Измѣнено	—	—	—	41.	—
991.	Изм. и доп.	—	—	69.	—	—
992.	Изм. и доп.	—	—	70.	—	—
993:	Дополнена	76.	—	70.	—	—
прим. 1.	Измѣнено	—	20.	70.	—	—
— 6.	Измѣнено	—	—	—	—	74.

Статьи Свода.	Родъ перемѣны.	Страницы Продолженій.				
		1863 г.	1864 г.	1868 г.	1869 г.	1871 г.
996.	Дополнена	—	—	**70.**	—	—
1000.	Измѣнена	—	—	**71.**	—	—
1001.	Измѣнена	—	—	—	—	**74.**
1002:	Изм. и доп.	—	—	**71.**	—	—
прим.	Измѣнено	—	—	—	—	**74.**
1004:	Дополнена	—	—	**71.**	—	—
прим.	Измѣнено	—	—	**71.**	—	—
	Доп. (въ ц.)	—	—	—	**67.**	—
1005.	Дополнена	**76.**	—	**71.**	**41, 42.**	—
1009:	Дополнена	—	—	**72.**	—	—
	Измѣнена	—	—	—	**42.**	—
прим.	Измѣнено	—	—	—	—	**74.**
1026.	Дополнена	—	—	**72.**	—	—
	Измѣнена	—	—	—	**42.**	**75.**
1037.	Дополнена	—	—	—	**42.**	—
1038.	Измѣнена	—	—	—	**42.**	—
1039: прим. 1.	Изм. и доп.	—	—	—	**42.**	—
— 3.	Замѣнено	—	—	**4.**	**42.**	—
1040.	Дополнена	**76.**	—	**72.**	—	—
	Измѣнена	—	—	—	**42.**	**75.**
1041.	Измѣнена	**77.**	—	—	—	—
1042, п. 7.	Измѣненъ	**77.**	—	—	—	—
1046.	Дополнена	—	—	—	**43.**	—
1047.	Отмѣнена	—	—	—	**43.**	—
1049.	Дополнена	—	—	—	**43.**	—
1051.	Дополнена	—	—	**72.**	—	—
	Измѣнена	—	—	—	**43.**	—
1052.	Дополнена	—	—	**72.**	—	—
1053.	Доп. въ т.	**77.**	—	**72.**	**43.**	—
	Доп. въ ц.	—	**27.**	—	—	—
1056.	Доп. (въ ц.).	—	—	**160.**	—	—
1058.	Дополнена	—	—	**72.**	—	—
1059.	Измѣнена	—	—	**73.**	—	—
1077.	Доп. (въ ц.).	—	**27.**	**160.**	—	—
1078.	Доп. (въ ц.).	—	—	**160.**	—	—
1081.	Доп. (въ ц.).	—	—	**160.**	—	—

Статьи Свода.	Родъ перемѣны.	Страницы Продолженій.				
		1863 г.	1864 г.	1868 г.	1869 г.	1871 г.
1082.	Отмѣнена	—	—	—	43.	—
1086.	Измѣнена	—	—	—	—	75.
1089:	Доп. (въ ц.).	—	27.	—	—	—
прим.	Измѣнено	77.	—	—	43.	—
1090.	Измѣнена	—	—	73.	—	75.
	Доп. (въ ц.)	—	—	—	—	95.
1091.	Измѣнена	78.	—	—	—	75.
	Дополнена	—	—	73.	—	—
1092:	Замѣнена	78.	—	—	—	—
п. 1.	Дополненъ	—	—	73.	43.	—
- 2.	Измѣненъ	—	—	74.	—	—
	Дополненъ	—	—	—	43.	—
- 3.	Измѣненъ	—	—	74.	—	—
1093:	Доп. въ т.	79.	—	74.	—	—
	Доп. въ ц.	170.	—	—	—	—
прим. 1.	Доп. (въ ц.).	170.	—	—	—	—
1094.	Дополнена	—	—	74.	—	—
1095.	Измѣнена	79.	—	—	—	—
1096.	Доп. въ т.	79.	—	—	—	—
	Доп. въ ц.	170.	—	—	—	—
1099:	Измѣнена	79.	—	74.	—	—
прим. 1.	Измѣнено	—	—	74.	—	—
— 4.	Измѣнены	—	—	—	—	75.
— 5.						
1100.	Изм. и доп.	79.	—	75.	—	75.
	Доп. (въ ц.).	—	27.	—	—	—
1104:	Дополнена	79.	—	—	43.	—
прим.	Дополнено	—	—	75.	—	—
1106.	Дополнена	—	—	75.	—	—
1107: п. 2.	Доп. (въ ц.).	170.	—	160.	67.	—
- 5.	Отмѣненъ	80.	—	—	—	—
1109:	Дополнена	80.	—	—	—	—
прим. 1.	Измѣнено	80.	—	—	—	—
1111.	Измѣнена	—	—	75.	—	—
1114.	Измѣнена	—	—	75.	—	—
1115.	Дополнена	—	—	75.	—	—
1118.	Измѣнена	—	—	75.	—	—
1120.	Доп. (въ ц.).	—	27.	—	—	—

Статьи Свода.	Родъ перемѣны.	Страницы Продолженій.				
		1863 г.	1864 г.	1868 г.	1869 г.	1871 г.
1168.	Измѣнена	—	—	—	44, 45.	—
1169.	Измѣнена	—	—	77.	—	—
1170 до **1211.**	Замѣнены	—	—	77.	—	—
1212:	Дополнена	—	—	77.	—	—
прим.	Доп. (въ ц.)	—	—	—	67.	—
1213.	Измѣнена	83.	—	77.	—	—
1214.	Дополнена	—	21.	—	—	—
1215.	Измѣнена	—	—	—	—	76.
1216, прим.	Измѣнено	—	—	77.	—	—
1221.	Измѣнена	—	—	77.	—	—
1222, прим.	Отмѣнено	83.	—	—	—	—
1223, п. 3. - 4. - 5.	Дополнены	—	—	77.	—	—
1224:	Доп. (въ ц.)	—	—	160.	—	—
п. 1.	Измѣненъ	—	—	—	—	76.
- 6.	Измѣненъ	83.	—	—	—	—
- 7.	Измѣненъ	—	—	77.	—	—
- 9.	Измѣненъ	—	—	—	—	76.
- 11.	Дополненъ	—	—	77.	—	—
1225:	Измѣнена	83.	—	—	—	—
прим. 3.	Отмѣнено	83.	—	—	—	—
1226:	Дополнена	83.	—	—	—	—
прим. 1.	Дополнено	83.	—	—	—	—
- 2.	Измѣнено	83.	—	—	—	—
1227:	Измѣнена	83.	—	—	—	—
	Дополнена	—	—	—	45.	—
прим. 1.	Дополнено	—	—	—	45.	—
— 2.	Измѣнено	—	—	77.	—	—
— 3.	Измѣнено	—	—	—	—	76.
1228.	Изм. и доп.	83.	—	78.	45.	76.
1229.	Доп. въ т.	—	—	—	—	76.
	Доп. въ ц.	—	—	160.	—	—

Статьи Свода.	Родъ перемѣны.	Страницы Продолженій.				
		1863 г.	1864 г.	1868 г.	1869 г.	1871 г.
1231:	Изм. и доп.	83, 84.	—	78.	45.	—
прим. 2.	Измѣнено	84.	—	78.	—	76.
	Доп. (въ ц.)	—	—	160.	—	—
— 3.	Доп. (въ ц.)	170.	—	—	—	—
1232.	Дополнена	—	—	—	45.	—
1235.	Измѣнена	—	—	—	45.	77.
1236:	Измѣнена	84.	—	—	—	—
	Доп. (въ ц.)	—	—	160.	—	—
прим.	Дополнено	—	—	78.	—	—
1237.	Дополнена	—	—	—	—	77.
1242.	Измѣнена	84.	—	—	—	—
1247.	Доп. (въ ц.)	—	27.	160.	—	—
1252.	Доп. (въ ц.)	—	—	160.	—	—
	Измѣнена	—	—	—	—	77.
1255.	Измѣнена	—	—	—	—	77.
1257. **1258.**	Измѣнены	—	—	78.	—	—
1259.	Измѣнена	—	—	78.	—	77.
1261.	Измѣнена	—	—	78.	—	77.
1262.	Измѣнена	—	—	78.	—	—
1264.	Измѣнена	—	—	—	—	77.
1273:	Измѣнена	84.	21.	78, 79.	—	—
	Доп. въ т.	—	—	—	45.	77.
	Доп. въ ц.	—	27.	—	—	—
прим. 1.	Доп. (въ ц.)	—	27.	160.	—	—
— 7.	Замѣнено	—	—	—	—	77.
1274.	Дополнена	—	—	—	45.	—
1275.	Дополнена	—	—	—	—	77.
1276:	Дополнена	85.	—	80.	46.	77, 78.
п. 2.	Измѣненъ	—	—	79.	—	—
- 4.	Доп. въ т.	—	—	—	—	77.
	Доп. въ ц.	—	27.	—	—	—
- 5.	Отмѣненъ	85.	—	—	—	—
- 6.	Измѣненъ	85.	—	—	45.	—
	Доп. (въ ц.)	—	—	160.	—	—
- 8.	Доп. (въ ц.).	—	—	—	—	95.
- 11.	Дополненъ	—	—	—	—	77.

Статьи Свода.	Родъ перемѣны.	Страницы Продолженій.				
		1863 г.	1864 г.	1868 г.	1869 г.	1871 г.
1276, п. 17. - 18. - 19.	Измѣнены, ...	—	—	79.	—	—
- 22.	Измѣненъ	—	—	80.	—	—
- 24.	Доп. (въ ц.).	170.	—	—	—	—
- 26.	Доп. (въ ц.).	—	—	161.	—	—
прим. 1.	Измѣнено	—	—	80.	—	77.
— 3.	Замѣнено	—	—	—	—	78.
1277.	Дополнена	85.	—	80.	—	78.
1278.	Измѣнена	—	—	80.	—	—
1281.	Измѣнена	86.	—	—	—	—
	Доп. въ т.	—	—	80.	—	78.
	Доп. въ ц.	—	27.	—	—	—
1282.	Отмѣнена	86.	—	—	—	—
1285.	Измѣнена	—	—	81.	—	—
1286.	Измѣнена	86.	—	—	—	—
1287.	Дополнена	—	—	—	—	78.
1288. **1289.**	Измѣнены	—	—	81.	—	—
1290.	Дополнена	86.	—	—	—	—
1291 до **1294.**	Измѣнены	—	—	81.	—	—
1295.	Дополнена	—	—	81.	—	—
1297.	Дополнена	—	—	81.	—	—
1303.	Дополнена	—	21.	—	—	—
1304:	Дополнена	86—88.	—	81—83.	46—50.	79—82.
п. 1.	Отмѣненъ	86.	—	—	—	—
- 3.	Измѣненъ	—	—	83.	—	—
	Доп. въ т.	86.	—	—	—	—
	Доп. въ ц.	170.	—	—	—	—
- 4.	Измѣненъ	—	—	83.	—	—
	Замѣненъ	—	—	—	—	79.

Статьи Свода.	Родъ перемѣны.	Страницы Продолженій.				
		1863 г.	1864 г.	1868 г.	1869 г.	1871 г.
1304, п. 5. до - 8.	Отмѣнены	—	—	81.	—	—
- 9.	Измѣненъ	—	—	83.	—	—
	Отмѣненъ	—	—	—	—	79.
- 10.	Измѣненъ	—	—	83.	—	—
	Отмѣненъ	—	—	—	—	79.
- 11.	Отмѣненъ	—	—	81.	—	—
- 13. до - 22.	Отмѣнены	—	—	—	—	79.
- 23.	Измѣненъ	—	—	—	—	79.
- 24.	Отмѣненъ	—	—	—	—	79.
1305:	Дополнена	88—90.	—	84.	—	82.
прим. 1. — 2.	Измѣнены	—	—	83.	—	—
— 3.	Отмѣнено	—	—	84.	—	—
	Измѣнено	—	—	84.	—	—
— 4.	Доп. въ т.	—	—	84.	—	—
	Доп. въ ц.	—	—	—	67.	—
— 5.	Отмѣнено	—	—	84.	—	—
— 6.	Измѣнено	—	—	84.	—	—
— 7.	Отмѣнено	—	—	—	—	82.
— 8.	Измѣнено	—	—	—	50.	—
1306.	Доп. (въ ц.).	—	—	—	67.	—
1307.	Измѣнена	—	—	84.	—	—
1308:	Изм. и доп.	90, 91.	—	85.	51.	—
п. 1.	Измѣненъ	—	—	—	50.	—
- 3.	Доп. (въ ц.).	—	—	—	67.	—
- 4. - 5:	Измѣнены	—	—	—	50.	—
прим.	Доп. (въ ц.).	—	—	—	67.	—
п. 7.	Дополненъ.	90.	—	85.	—	—
доп. 1.	Измѣнено	—	—	85.	—	—

Статьи Свода.	Родъ перемѣны.	Страницы Продолженій.				
		1863 г.	1864 г.	1868 г.	1869 г.	1871 г.
1308, доп. 2.	Измѣнено	—	—	—	50, 51.	—
- 3.	Измѣнено	—	—	85.	—	—
1309, п. 2.	Дополненъ	—	—	—	51.	—
- 4.	Дополненъ	—	—	—	51.	—
1309, п. 5.	Измѣненъ	91.	—	—	—	—
1310.	Измѣнена	—	—	—	—	83.
1311.	Доп. (въ ц.)	—	—	161.	—	—
1314.	Замѣнена	—	—	85.	—	—
1316.	Измѣнена	—	—	—	51.	—
1317.	Измѣнена	—	—	85.	—	83.
1325:	Изм. и доп.	91.	—	85.	—	—
прим. 2.	Замѣнено	—	—	85.	—	—
1326.	Дополнена	—	—	85.	—	—
1327 до **1329.**	Отмѣнены	91.	—	—	—	—
1330.	Измѣнена	91.	—	—	—	—
	Дополнена	—	—	—	51.	—
1332.	Измѣнена	—	—	—	—	83.
1333.	Доп. (въ ц.)	170.	—	161.	—	—
1335.	Дополнена	92.	—	—	—	—
1338.	Измѣнена	92.	—	—	—	—
1341.	Доп. (въ ц.)	—	—	161.	—	—
1345.	Доп. (въ ц.)	170.	—	—	—	—
1346:	Дополнена	92.	—	—	—	—
прим.	Отмѣнено	—	—	86.	—	—
1348.	Дополнена	—	—	—	51.	—
1349.	Дополнена	—	—	86.	—	—
1352.	Измѣнена	93.	—	—	—	—
1354.	Измѣнена	93.	—	—	—	—
1357.	Доп. (въ ц.)	—	—	161.	—	—
1359.	Измѣнена	—	—	—	—	83.
1361.	Доп. (въ ц.)	170.	—	—	—	—
1362:	Дополнена	—	—	86.	51.	—
прим. 1.	Доп. (въ ц.)	—	—	—	67.	—

Статьи Свода.	Родъ перемѣны.	Страницы Продолженій.				
		1863 г.	1864 г.	1868 г.	1869 г.	1871 г.
1363.	Измѣнена	93.	—	—	—	—
	Дополнена	—	—	86.	—	—
1364;	Измѣнена	94.	—	—	—	—
прим.	Отмѣнено	—	—	86.	—	—
1365.	Замѣнена	94.	—	—	—	—
1373, прим.	Измѣнено	—	—	86.	—	—
1374.	Доп. (въ ц.)	—	—	161.	—	—
1376.	Измѣнена	94.	—	—	—	—
1380.	Доп. (въ ц.)	—	—	161.	—	—
1382.	Измѣнена	94.	—	—	—	—
1383.	Дополнена	—	—	86.	51.	—
1384;	Измѣнена	—	—	86.	—	83.
прим.	Измѣнено	—	—	—	51.	—
1389.	Измѣнена	—	—	86.	—	—
1392.	Измѣнена	—	—	86.	—	—
1401.	Дополнена	—	—	86.	—	—
1408.	Доп. (въ ц.)	—	27.	—	—	—
1427.	Измѣнена	—	—	86.	—	83.
1428.	Дополнена	—	—	87.	—	—
1432.	Измѣнена	—	—	87.	—	—
	Доп. (въ ц.)	—	27.	161.	—	—
1433 до 1435:	Измѣнены	—	—	87.	—	—
прим. 1.	Измѣнено	—	—	87.	—	—
	Доп. (въ ц.)	—	27.	—	—	—
1437.	Измѣнена	—	—	87.	—	—
1442.	Измѣнена	—	—	87.	—	—
1445. 1446.	Измѣнены	—	—	87.	—	—
1450. 1451.	Измѣнены	—	—	87.	—	—
1453.	Дополнена	—	—	87.	—	—
1456. 1457.	Измѣнены	—	—	87.	—	—
1459.	Измѣнена	—	—	87.	—	—
1461.	Измѣнена	—	—	87.	—	—
1467.	Дополнена	94.	—	—	—	—

Статьи Свода.	Родъ перемѣны.	Страницы Продолженій.				
		1863 г.	1864 г.	1868 г.	1869 г.	1871 г.
1468.	Дополнена	—	—	88.	—	—
1471:	Измѣнена	—	—	88.	—	—
прим. 2.	Измѣнено	—	—	—	—	83.
1474. 1475.	Дополнены	—	—	88.	—	—
1477.	Измѣнена	—	—	88.	—	—
1479.	Измѣнена	—	—	88.	—	—
1481.	Дополнена	94.	—	—	—	—
1485.	Измѣнена	94.	—	—	—	—
1486.	Измѣнена	95.	—	—	—	—
1487 до 1490.	Доп. (въ ц.)	170.	—	—	—	—
1491.	Измѣнена	95.	—	—	—	—
1492.	Доп. (въ ц.)	170.	—	—	—	—
1493.	Доп. (въ ц.)	170.	—	—	—	—
	Измѣнена	—	—	—	—	83.
1494 до 1496.	Доп. (въ ц.)	170.	—	—	—	—
1497.	Измѣнена	95.	—	—	—	—
1498.	Доп. (въ ц.)	170.	—	—	—	—
1499.	Измѣнена	95.	—	—	—	—
1500.	Измѣнена	—	—	88.	—	—
1501. 1502.	Доп. (въ ц.)	170.	—	—	—	—
1503.	Измѣнена	96.	—	—	—	—
	Доп. (въ ц.)	170.	—	—	—	—
1504 до 1514.	Доп. (въ ц.)	170.	—	—	—	—
1515.	Измѣнена	96.	—	—	—	—
1516.	Доп. въ т.	96.	—	—	—	—
	Доп. въ ц.	—	—	161.	—	—
1517.	Доп. (въ ц.).	170.	—	161.	—	—
1518.	Доп. (въ ц.).	170.	—	—	—	—
1519.	Дополнена	97.	—	—	—	—
1520. 1521.	Замѣнены	97.	—	—	—	—

Статьи Свода.	Родъ перемѣны.	Страницы Продолженій.				
		1863 г.	1864 г.	1868 г.	1869 г.	1871 г.
1522.	Измѣнена	98.	—	—	—	—
1523.	Замѣнена	98.	—	—	—	—
1524.	Измѣнена	98.	—	—	—	—
1525.	Дополнена	98.	—	—	—	—
1526.	Доп. въ т.	98.	—	—	—	—
	Доп. въ ц.	170.	—	—	—	—
1527.	Дополнена	99.	—	—	—	—
1528.	Доп. въ т.	—	—	88.	—	—
	Доп. въ ц.	170.	—	161.	—	—
1529:	Доп. (въ ц.)	170.	—	—	—	—
прим. 1.	Отмѣнено	99.	—	—	—	—
1530.	Измѣнена	—	—	88.	—	—
1531 до 1533.	Доп. (въ ц.)	170.	—	—	—	—
1534.	Дополнена	99.	—	—	—	—
1535.	Измѣнена	100.	—	—	—	—
1536. 1537.	Доп. (въ ц.)	170.	—	—	—	—
1540.	Доп. (въ ц.)	—	—	161.	—	—
1542:	Доп. (въ ц.)	—	—	161.	—	—
	Измѣнена	—	—	—	51.	—
прим.	Отмѣнено	100.	—	—	—	—
1544.	Доп. (въ ц.)	—	—	161.	—	—
1547.	Доп. (въ ц.)	—	—	161.	—	—
1552.	Измѣнена	—	—	89.	—	—
1555.	Доп. (въ ц.)	—	—	161.	—	—
1556.	Изм. и доп.	—	—	89.	—	—
1557:	Замѣнена	100.	—	—	51.	—
	Дополнена	—	—	89, 90.	—	83.
прим. 1.	Отмѣнено	—	—	—	52.	—
1558.	Замѣнена	100.	—	—	—	—
	Отмѣнена	—	—	—	—	—
1559.	Замѣнена	100.	—	—	—	—
	Отмѣнена	—	—	—	—	—
1560.	Отмѣнена	100.	—	—	—	—
1561.	Доп. (въ ц.)	—	—	161.	—	—

Статьи Свода.	Родъ перемѣны.	Страницы Продолженій.				
		1863 г.	1864 г.	1868 г.	1869 г.	1871 г.
1562.	Измѣнена	—	—	90.	—	—
	Доп. въ т.	—	—	90.	—	—
	Доп. въ ц.	—	—	161.	—	—
1563.	Измѣнена	—	—	90.	—	—
1564.	Измѣнена	—	—	90.	—	—
	Доп. (въ ц.)	—	—	161.	—	—
1565.	Дополнена	—	—	90.	—	—
1567.	Дополнена	—	—	90.	—	—
1571.	Измѣнена	—	—	90.	—	—
1572:	Дополнена	100.	—	—	52.	—
прим. 2.	Доп. (въ ц.)	—	—	—	—	95.
1573.	Доп. (въ ц.)	170.	—	161.	—	—
1574. 1575.	Доп. (въ ц.)	170.	—	—	—	—
1576.	Доп. (въ ц.)	170.	—	161.	—	—
1577:	Измѣнена	100.	—	—	—	—
	Доп. (въ ц.)	—	—	161.	—	95.
прим.	Измѣнено	—	—	90.	—	—
1578. 1579.	Доп. (въ ц.)	170.	—	—	—	—
1580.	Доп. въ т.	101.	—	—	—	—
	Доп. въ ц.	—	—	161.	—	—
	Измѣнена	—	—	90.	—	83.
1581.	Измѣнена	—	—	90.	—	—
1582.	Замѣнена	101.	—	—	—	—
1583.	Измѣнена	—	—	91.	—	—
1584.	Замѣнена	101.	—	—	—	—
1585.	Доп. (въ ц.)	—	—	—	67.	—
1586.	Замѣнена	101.	—	—	—	—
1587.	Отмѣнена	102.	—	—	—	—
1588.	Доп. (въ ц.)	—	—	161.	—	—
1589.	Изм. и доп.	—	—	91.	52.	—
1590.	Дополнена	102.	—	91.	—	83.
1593:	Дополнена	102.	—	91.	—	—
прим.	Доп. (въ ц.)	—	—	161.	—	—
1595.	Измѣнена	102.	—	92.	—	—
	Доп. (въ ц.)	—	—	161.	—	—

Статьи Свода.	Родъ перемѣны.	Страницы Продолженій.				
		1863 г.	1864 г.	1868 г.	1869 г.	1871 г.
1596.	Изм. и доп.	102.	—	92.	—	—
	Доп. (въ ц.)	—	—	161.	—	—
1597.						
1598.	зм. и доп.	—	—	92.	—	83.
1599.	ополнена	—	—	92.	—	83.
1600.	зм. и доп.	—	—	92.	—	83.
	въ т.	—	—	92.	—	—
		170.	—	—	—	—
		102.	—	—	—	—
	а	—	—	92.	—	—
		103.	—	92.	—	—
		103.	—	92.	—	—
		—	21.	—	—	—
		—	—	92.	—	—
		—	—	—	—	83.
		—	—	—	—	84.
		—	—	93.	—	—
1608.	Измѣнена	—	—	93.	—	—
1609 до 1611.	Измѣнены	—	—	94.	—	—
1613.	Измѣнена	—	—	94.	—	—
1616.	Измѣнена	—	—	94.	—	—
1617.	Замѣнена	—	—	94.	—	—
1618.	Доп. (въ ц.)	—	—	161.	—	—
1620.	Доп. (въ ц.)	—	—	161.	—	—
1621.	Измѣнена	—	—	94.	—	—
	Доп. (въ ц.)	170.	—	—	—	—
1622.	Измѣнена	—	—	94.	—	—
прим.	Дополнено	104.	—	94.	—	—
1623 до 1625.	Измѣнены	—	—	94.	—	—
1626.	Измѣнена	105.	—	—	—	—
1627.	Измѣнена	—	—	94.	—	—
1629.	Дополнена	105.	—	—	—	—

Статьи Свода.	Родъ перемѣны.	Страницы Продолженій.				
		1863 г.	1864 г.	1868 г.	1869 г.	1871 г.
1630.	Измѣнена	—	—	94.	—	—
1632.	Измѣнена	—	—	94.	—	—
1634.	Измѣнена	—	—	95.	52.	—
1635.	Дополнена	105.	—	—	—	—
1637.	Измѣнена	—	—	95.	—	—
	Доп. (въ ц.)	170.	—	—	—	—
1639.	Измѣнена	105.	—	95.	—	—
1641.	Измѣнена	—	—	95.	—	—
1643.	Измѣнена	—	—	95.	—	—
1645:	Изм. и доп.	—	—	95-97.	—	—
прим. 1.	Доп. (въ ц.)	—	—	—	67.	—
1646. 1647.	Дополнены	—	—	97.	—	—
1651, прим.	Измѣнено	—	—	97.	—	—
1652.	Доп. въ т.	—	—	—	52.	—
	Доп. въ ц.	170.	—	—	—	—
1654.	Доп. (въ ц.)	170.	—	—	—	—
1656.	Доп. (въ ц.)	170.	—	—	—	—
1657.	Доп. (въ ц.)	170.	—	—	—	—
1659.	Измѣнена	—	—	97.	—	—
	Доп. въ т.	—	—	97.	—	—
	Доп. въ ц.	170.	—	—	—	—
1667.	Доп. (въ ц.)	170.	—	—	—	—
1669.	Измѣнена	—	—	97.	—	—
1670.	Измѣнена	—	—	97.	—	84.
1671:	Дополнена	—	—	97.	—	—
прим. 2:	Изм. и доп.	—	—	97.	—	—
п. 1.	Измѣненъ	—	—	—	52.	—
1672.	Измѣнена	—	—	98.	—	—
1677 до 1681.	Измѣнены	106.	—	—	—	—
1682.	Измѣнена	106.	—	—	—	—
	Дополнена	—	—	—	52.	—
1683.	Доп. въ т.	—	—	98.	52.	—
	Доп. въ ц.	—	—	161.	—	—

Статьи Свода.	Родъ перемѣны.	Страницы Продолженій.				
		1863 г.	1864 г.	1868 г.	1869 г.	1871 г.
1687.	Дополнена	—	—	98.	—	—
1691. 1692:	Дополнены	—	—	98.	—	—
прим.	Измѣнено	—	—	98.	—	84.
1693.	Измѣнена	106.	—	98.	—	—
1694.	Доп. (въ ц.).	—	—	161.	—	—
1701.	Измѣнена	—	—	98.	—	—
1705.	Измѣнена	—	—	98.	—	—
1712. 1713.	Доп. (въ ц.).	—	—	161.	—	—
1714. 1715.	Дополнены	—	—	99.	—	—
1716.	Измѣнена	106.	—	—	—	—
1719.	Дополнена	—	—	99.	—	—
1721.	Доп. (въ ц.).	171.	—	—	—	—
	Измѣнена	—	—	99.	—	—
1722.	Дополнена	106.	—	—	—	—
1723.	Измѣнена	—	—	99.	—	84.
1726.	Доп. (въ ц.).	171.	—	—	—	—
	Измѣнена	—	—	99.	—	—
1727.	Измѣнена	—	—	—	—	—
1728.	Измѣнена	—	—	—	—	84.
1729:	Дополнена	106.	—	—	—	—
	Измѣнена	—	—	99.	—	84.
прим. 1. — 2.	Измѣнены	—	—	99.	—	84.
1730. 1731.	Измѣнены	—	—	99.	—	85.
1732.	Измѣнена	—	—	—	—	85.
1734.	Измѣнена	—	—	99.	52.	—
1736.	Измѣнена	—	—	99.	—	—
1737. 1738.	Изм. и доп.	107.	—	—	—	85.
1740:	Изм. и доп.	—	—	99.	—	—
прим.	Доп. (въ ц.).	—	—	161.	67.	—
1741:	Доп. въ т.	—	—	99.	—	—
	Доп. въ ц.	171.	—	—	—	—
прим.	Измѣнено	—	—	99.	—	—

Статьи Свода.	Родъ перемѣны.	Страницы Продолженій.				
		1863 г.	1864 г.	1868 г.	1869 г.	1871 г.
1743:	Измѣнена	—	—	99.	—	—
прим.	Доп. (въ ц.).	—	—	—	67.	—
1744.	Измѣнена	—	—	99.	—	—
1745. 1746.	Измѣнены	—	—	100.	—	—
1747.	Измѣнена	107.	—	—	—	—
1750.	Дополнена	—	—	100.	—	—
1751.	Измѣнена	107.	—	—	—	—
1752:	Дополнена	—	—	100.	—	—
прим. 1.	Измѣнено	—	—	100.	—	—
1753.	Измѣнена	—	—	100.	—	—
1759, прим.	Измѣнено	—	—	100.	—	—
1762.	Измѣнена	—	—	100.	—	—
1763:	Изм. и доп.	107.	—	101.	—	—
прим. 1.	Измѣнено	—	—	100.	—	—
— 2.	Доп. (въ ц.).	—	—	—	67.	—
1764.	Измѣнена	107.	—	101.	—	—
1765.	Измѣнена	108.	—	—	—	—
1766.	Измѣнена	108.	—	101.	—	—
1768.	Измѣнена	—	—	101.	—	—
1769.	Дополнена	108.	—	101.	—	—
1770.	Измѣнена	—	—	101.	—	—
1771.	Измѣнена	108.	—	—	—	—
1773.	Измѣнена	108.	—	101.	—	—
1774.	Дополнена	—	—	101.	—	—
1775. 1776.	Отмѣнены	109.	—	—	—	—
1777.	Измѣнена	109.	—	101.	—	—
1778.	Измѣнена	109.	—	—	—	—
1781:	Измѣнена	—	—	101.	—	—
прим.	Измѣнено	—	—	—	—	85.
1782.	Изм. и доп.	109.	—	101.	—	85.
1785.	Измѣнена	—	—	102.	—	—
1787.	Измѣнена	—	—	102.	—	—
1788, прим.	Отмѣнено	109.	—	—	—	—
1789.	Измѣнена	—	—	102.	—	—
1791.	Дополнена	—	21.	—	—	—

Статьи Свода.	Родъ перемѣны.	Страницы Продолженій.				
		1863 г.	1864 г.	1868 г.	1869 г.	1871 г.
1797.	Измѣнена	—	—	102.	—	—
1802.	Измѣнена	109.	—	—	—	—
	Дополнена	—	—	102.	—	—
1805.	Измѣнена	—	—	102.	—	—
1806.	Доп. (въ ц.)	—	—	161.	—	—
1807.	Измѣнена	109.	—	—	—	—
	Дополнена	—	—	102.	—	—
1808. 1809.	Измѣнены	110.	—	—	—	—
1810:	Измѣнена	110.	—	—	—	—
прим. 2.	Отмѣнено	—	—	102.	—	—
1811.	Измѣнена	110.	—	—	—	—
	Дополнена	—	—	102.	—	—
1812.	Измѣнена	111.	—	—	—	—
1813.	Измѣнена	111.	—	—	—	—
	Дополнена	—	—	102.	—	—
1814.	Измѣнена	111.	—	—	—	—
	Дополнена	—	—	102.	—	—
1815 до 1817.	Измѣнены	111.	—	—	—	—
1819 до 1822.	Измѣнены	112.	—	—	—	—
1823.	Измѣнена	—	—	102.	—	—
1824:	Измѣнена	112.	—	—	—	—
прим.	Измѣнено	—	—	103.	—	—
1826.	Измѣнена	113.	—	—	—	—
1830. 1831.	Измѣнены	113.	—	—	—	—
1832.	Доп. (въ ц.)	171.	—	—	—	—
1836.	Измѣнена	113.	—	—	—	—
1837, прим.	Измѣнено	114.	—	—	—	—
1841.	Измѣнена	114.	—	—	—	—
1842:	Изм. и доп.	—	—	103.	—	—
прим.	Измѣнено	114.	—	—	—	—
	Дополнено	—	—	103.	—	—

Статьи Свода.	Родъ перемѣны.	Страницы Продолженій.				
		1863 г.	1864 г.	1868 г.	1869 г.	1871 г.
1843. 1844.	Измѣнены	114.	—	—	—	—
1845.	Дополнена	—	—	104.	—	—
1846.	Доп. въ т.	—	—	104.	—	—
	Доп. въ ц.	171.	—	—	—	—
1855:	Измѣнена	—	—	104.	53.	—
прим. 1.	Замѣнено	—	—	104.	—	—
1856.	Измѣнена	114.	—	104.	—	—
1857 до 1861.	Отмѣнены	—	—	—	53.	—
1862.	Измѣнена	—	—	—	53.	—
1863:	Изм. и доп.	—	—	105.	53.	85.
прим. 2.	Отмѣнено	—	—	—	53.	—
— 4.	Отмѣнено	—	—	—	53.	—
1864.	Изм. и доп.	—	—	—	53, 54.	—
1865.	Измѣнена	—	—	105.	54.	—
1866.	Замѣнена	—	—	105.	—	—
1868.	Измѣнена	—	—	—	54.	—
1870.	Отмѣнена	—	—	—	54.	—
1871.	Измѣнена	—	—	—	54.	—
	Доп. (въ ц.)	—	—	—	—	95.
1872.	Отмѣнена	—	—	—	54.	—
1873:	Измѣнена	—	—	106.	54.	—
	Отмѣнена	—	—	—	54.	—
прим.	Измѣнено	—	—	—	54.	—
1874.	Отмѣнена	—	—	—	54.	—
1875.	Отмѣнена	—	—	106.	—	—
1876.	Отмѣнена	—	—	—	54.	—
1877.	Измѣнена	—	—	—	54.	—
1878. 1879:	Изм. и доп.	—	—	—	54.	85.
прим.	Замѣнено	115.	—	—	—	—
1880.	Отмѣнена	—	—	—	55.	—
1881.	Измѣнена	—	—	—	55.	—
1882.	Измѣнена	—	—	—	55.	—
	Доп. (въ ц.)	—	—	—	—	95.

Статьи Свода.	Родъ перемѣны.	Страницы Продолженій.				
		1863 г.	1864 г.	1868 г.	1869 г.	1871 г.
1883 до 1889.	Отмѣнены	—	—	106.	—	—
1890. 1891.	Отмѣнены	—	—	—	55.	—
1892. 1893.	Измѣнены	—	—	—	55.	—
1895 до 1899.	Измѣнены	—	—	—	55.	—
1900.	Измѣнена	117.	—	—	55.	—
1901.	Измѣнена	—	—	106.	55.	—
1902.	Измѣнена	—	—	—	55.	—
1903. 1904.	Измѣнены	—	—	106.	55.	—
1905.	Доп. (въ ц.)	171.	—	—	—	—
	Измѣнена	—	—	106.	55.	—
1906:	Измѣнена	—	—	106.	55.	—
прим.	Отмѣнено	—	—	—	55.	—
1907. 1908.	Измѣнены	—	—	106.	55.	—
1909. 1910.	Измѣнены	—	—	—	55.	—
1911.	Измѣнена	—	—	107.	55.	—
1912.	Измѣнена	—	—	—	55.	—
1913 до 1917.	Изм. и доп.	—	—	107.	55.	—
1918.	Измѣнена	—	—	107.	55.	—
	Дополнена	—	—	107.	—	—
1919.	Изм. и доп.	—	—	107.	55.	—
1920.	Измѣнена	—	—	—	55.	—
1921.	Отмѣнена	—	—	—	55.	—
1922.	Измѣнена	—	—	107.	55.	—
1923:	Измѣнена	117.	—	107.	55.	—
прим.	Измѣнено	—	—	—	55.	—
	Дополнено	—	—	—	—	86.
1924.	Измѣнена	—	—	107.	55.	—
1925.	Измѣнена	—	—	107.	—	—

Статьи Свода.	Родъ перемѣны.	Страницы Продолженій.				
		1863 г.	1864 г.	1868 г.	1869 г.	1871 г.
1927. 1928.	Измѣнены	—	—	—	55.	—
1929 до 1935.	Измѣнены	—	—	—	56.	—
1937.	Изм. и доп.	—	—	—	56.	86.
1939. 1944.	Измѣнены	—	—	—	56.	—
1945.	Измѣнена	—	—	107.	—	—
1953.	Измѣнена	—	—	—	56.	—
1954 до 1965.	Отмѣнены	—	—	—	56.	—
1966.	Измѣнена	117.	—	107.	56.	—
1967.	Измѣнена	—	—	108.	56.	—
1968.	Измѣнена	—	21.	108.	56.	—
1969.	Дополнена	—	—	108.	—	—
	Измѣнена	—	—	—	56.	—
1970.	Дополнена	—	—	108.	—	—
	Измѣнена	—	—	—	56.	—
1972.	Измѣнена	—	—	—	56.	—
1975.	Измѣнена	117.	—	—	—	—
1976. 1977.	Измѣнены	—	—	—	56.	—
1978.	Измѣнена	—	—	108.	56.	—
1982.	Измѣнена	—	—	—	56.	—
1983.	Измѣнена	—	—	108.	56.	—
1984.	Измѣнена	—	21.	108.	56.	—
1986. 1987.	Измѣнены	—	—	—	56.	—
1988.	Измѣнена	—	—	108.	56, 57.	—
1989:	Измѣнена	117.	21.	—	57.	—
прим.	Измѣнено	—	—	—	57.	—
1991.	Дополнена	117.	—	—	—	—
	Измѣнена	—	—	—	57.	—
1993. 1994.	Измѣнены	—	—	108.	57.	—

Статьи Свода.	Родъ перемѣны.	Страницы Продолженій.				
		1863 г.	1864 г.	1868 г.	1869 г.	1871 г.
1995.	Дополнена	117.	—	—	—	—
	Измѣнена	—	—	—	57.	—
1998.	Измѣнена	—	—	108.	57.	—
2002.	Отмѣнена	—	—	—	57.	—
2003.	Измѣнена	—	—	108.	57.	—
2007.	Измѣнена	—	—	—	57.	—
2008.	Отмѣнена	—	—	—	57.	—
2010.	Измѣнена	—	—	—	57.	—
2015:	Измѣнена	—	—	108.	—	—
прим.	Измѣнено	—	—	—	57.	—
2017, прим. 1.	Измѣнено	—	—	—	57.	—
2018.	Измѣнена	117.	—	—	57.	—
2019.	Измѣнена	117.	—	—	—	—
2020.	Измѣнена	118.	—	—	57.	—
	Доп. (въ ц.)	—	—	161.	—	—
2021.	Измѣнена	—	—	—	57.	—
	Доп. (въ ц.)	171.	—	161.	—	—
2024.	Измѣнена	—	—	—	57, 58.	—
2025, прим. 2.	Измѣнено	—	—	108.	—	—
2027 до 2029.	Измѣнены	—	—	—	58.	—
2030.	Отмѣнена	—	—	—	58.	—
2031.	Измѣнена	—	22.	—	—	—
2033.	Измѣнена	—	—	109.	58.	—
2035.	Измѣнена	—	—	109.	—	—
2039.	Дополнена	—	—	109.	—	—
2042.	Измѣнена	118.	—	—	—	—
2043.	Измѣнена	118.	—	—	58.	—
2052.	Доп. (въ ц.)	—	27.	—	—	—
2053.	Измѣнена	—	—	109.	58.	—
2055.	Измѣнена	—	—	109.	58.	—
2056 до 2058.	Измѣнены	—	—	—	58.	—

Статьи Свода.	Родъ перемѣны.	Страницы Продолженій.				
		1863 г.	1864 г.	1868 г.	1869 г.	1871 г.
2059 до 2064.	Отмѣнены	—	—	—	58.	—
2065 до 2071.	Отмѣнены	—	—	109.	—	—
2073.	Дополнена	—	—	—	58.	—
2076.	Измѣнена	—	—	109.	—	—
2079.	Измѣнена	—	—	109.	—	—
2081. 2082.	Измѣнены	—	—	—	58.	—
2083 до 2086.	Измѣнены	—	—	109.	58.	—
2087.	Измѣнена	—	—	—	58.	—
2088. 2089.	Измѣнены	—	—	109.	58.	—
2090.	Измѣнена	—	—	—	58.	—
2091.	Измѣнена	—	22.	—	58.	—
2092 до 2099.	Отмѣнены	—	—	—	58.	—
2100.	Замѣнена	119.	—	—	—	—
2101:	Дополнена	119.	—	—	—	—
	Измѣнена	—	—	—	59.	—
прим. 1.	Измѣнено	—	—	109.	—	—
	Отмѣнено	—	—	—	59.	—
— 3.	Отмѣнено	—	—	—	59.	—
2102.	Измѣнена	120.	—	109.	59.	—
2103.	Измѣнена	120.	—	—	—	—
2104.	Доп. (въ ц.).	171.	—	—	—	—
2105.	Измѣнена	—	22.	—	59.	—
2106.	Измѣнена	—	—	109.	—	—
2107.	Измѣнена	120.	—	—	—	—
2108.	Измѣнена	120.	—	109.	59.	—
2109.	Измѣнена	120.	—	—	—	—
2111.	Измѣнена	121.	—	110.	59.	—
2114.	Замѣнена	—	—	—	59.	—

Статьи Свода.	Родъ перемѣны.	Страницы Продолженій.				
		1863 г.	1864 г.	1868 г.	1869 г.	1871 г.
2116:	Изм. и доп.	—	—	110.	59.	—
прим.	Измѣнено	—	—	—	59.	—
2117.	Измѣнена	—	—	110.	59.	—
	Дополнена	—	—	110.	—	—
2119:	Доп. въ т.	—	—	110.	—	—
	Доп. въ ц.	171.	—	—	—	—
	Измѣнена	—	—	—	59.	—
прим.	Измѣнено	—	—	—	59.	—
2120.	Измѣнена	—	—	—	59.	—
2121. **2122.**	Измѣнены	—	—	110.	59.	—
2125.	Измѣнена	—	—	110.	59.	—
	Дополнена	—	—	110.	—	—
2126 до **2129.**	Изм. и доп.	—	—	110.	59.	—
2130.	Измѣнена	—	—	110.	59.	—
	Дополнена	—	—	110.	—	—
2131.	Дополнена	—	—	110.	—	—
	Измѣнена	—	—	—	59.	—
2134.	Измѣнена	—	—	110.	—	86.
2135. **2136.**	Измѣнены	—	—	110.	59.	—
2137.	Измѣнена	—	—	—	59.	—
2138.	Измѣнена	—	—	110.	59.	—
2139. **2140**:	Измѣнены	—	—	—	59.	—
прим.	Отмѣнено	121.	—	—	—	—
2141. **2142.**	Измѣнены	—	—	110.	59.	—
2143.	Измѣнена	—	—	110.	—	—
2147. **2148.**	Измѣнены	—	—	110.	—	—
2151.	Измѣнена	—	—	110.	59.	—
2152.	Измѣнена	—	—	110.	—	—
2153.	Измѣнена	121.	—	—	—	—
2154.	Доп. въ т.	—	—	110.	—	—
	Доп. въ ц.	171.	—	—	—	—
2155.	Измѣнена	—	—	—	59.	—

Статьи Свода.	Родъ перемѣны.	Страницы Продолженій.				
		1863 г.	1864 г.	1868 г.	1869 г.	1871 г.
2157.	Измѣнена	—	—	111.	—	—
	Доп. (въ ц.).	—	—	—	—	95.
2158 до 2168.	Замѣнены	—	—	111.	—	—
2170. 2171.	Измѣнены	—	—	111.	—	—
2172.	Отмѣнена	—	—	112.	—	—
2174.	Измѣнена	—	—	112.	—	—
2175 до 2197.	Замѣнены	—	—	112.	—	—
2198.	Доп. (въ ц.).	—	—	161.	—	—
2199. 2200.	Измѣнены	—	—	112.	—	—
2201.	Доп. (въ ц.).	—	—	161.	—	—
2202.	Измѣнена	—	—	112.	—	—
2204. 2205.	Отмѣнены	—	—	113.	—	—
2207.	Измѣнена	—	—	113.	—	—
2208.	Доп. (въ ц.).	171.	—	—	—	—
2209.	Измѣнена	—	—	113.	—	—
2210.	Замѣнена	—	—	114.	—	—
2213.	Измѣнена	—	—	114.	—	—
2214.	Отмѣнена	—	—	114.	—	—
2215.	Измѣнена	—	—	114.	—	—
2216.	Замѣнена	—	—	114.	—	—
2217. 2218.	Измѣнены	—	—	114.	—	—
2219, п. 4.	Измѣненъ	—	—	114.	—	—
2221.	Изм. и доп.	—	—	115.	—	—
2222:	Дополнена	123–125.	—	—	—	—
	Измѣнена	—	—	115.	—	—
прим. 1.	Отмѣнено	—	—	—	—	86.
— 3.	Измѣнено	—	—	115.	—	86.

Статьи Свода.	Родъ перемѣны.	Страницы Продолженій.				
		1863 г.	1864 г.	1868 г.	1869 г.	1871 г.
2222, прим. 6. — 7.	Измѣнены	—	—	115.	—	—
2223.	Измѣнена	—	—	116.	—	86.
	Доп. въ т.	—	—	116.	—	—
	Доп. въ ц.	171.	—	—	—	—
2225.	Измѣнена	126.	—	—	—	—
2227.	Доп. (въ ц.)	171.	—	—	—	—
2228.	Измѣнена	—	—	—	—	86.
2230.	Изм. и доп.	—	—	116.	—	86.
2234.	Измѣнена	—	—	—	—	86.
2237.	Измѣнена	126.	—	—	—	87.
2239.	Доп. (въ ц.)	—	—	—	—	95.
2240.	Измѣнена	—	—	117.	—	—
	Доп. (въ ц.)	—	—	—	—	95.
2241.	Измѣнена	—	—	—	—	87.
	Доп. (въ ц.)	—	—	—	—	95.
2242.	Измѣнена	126.	—	—	—	—
2244:	Доп. въ т.	126.	—	—	—	—
	Доп. въ ц.	171.	—	—	—	—
прим. 1.	Измѣнено	—	—	117.	—	—
2247:	Измѣнена	127.	—	—	—	87.
	Дополнена	126, 127.	22.	117.	—	—
прим. 1.	Отмѣнено	126.	—	—	—	—
— 2.	Измѣнено	126.	—	—	—	—
— 8.	Измѣнено	—	—	117.	—	87.
— 9.	Доп. (въ ц.)	—	—	—	—	95.
2249.	Измѣнена	—	—	117.	—	87.
	Доп. (въ ц.)	171.	—	—	—	—
2250.	Измѣнена	—	—	—	—	87.
2256.	Отмѣнена	127.	—	—	—	—
2258:	Дополнена	—	—	118.	—	—
прим. 1. — 2.	Замѣнены	—	—	118.	—	—
2259 до 2261.	Измѣнены	—	—	118.	—	—
2262.	Измѣнена	—	—	118.	—	87.

Статьи Свода.	Родъ перемѣны.	Страницы Продолженій.				
		1863 г.	1864 г.	1868 г.	1869 г.	1871 г.
2263.	Измѣнена	—	—	118.	—	—
2264:	Изм. и доп.	—	—	118.	—	—
прим.	Доп. (въ ц.).	171.	—	—	—	—
2265.	Замѣнена	—	—	118.	—	—
2266 до 2270.	Измѣнены	—	—	119.	—	—
2274. 2275.	Измѣнены	—	—	119.	—	—
2276.	Дополнена	127.	—	—	—	—
2277.	Измѣнена	127.	—	—	—	—
2278.	Измѣнена	—	—	119.	—	—
2281.	Отмѣнена	128.	—	—	—	—
2283.	Измѣнена	—	—	119.	—	87.
2284.	Доп. (въ ц.).	171.	—	—	—	—
	Измѣнена	—	—	120.	—	87.
2285.	Измѣнена	—	—	120.	—	—
2286.	Измѣнена	—	—	—	—	87.
2288.	Измѣнена	—	—	120.	—	—
2289. 2290.	Замѣнены	—	—	120.	—	—
2291.	Измѣнена	—	—	120.	—	87.
2292. 2293.	Измѣнены	—	—	120.	—	—
2294.	Измѣнена	—	—	—	—	87.
2295. 2296.	Измѣнены	—	—	120.	—	—
2298.	Измѣнена	—	—	120.	—	87.
2299.	Измѣнена	—	—	120.	—	—
2300.	Измѣнена	—	—	120.	—	87.
2301.	Измѣнена	—	—	120.	—	—
2302.	Измѣнена	—	—	—	—	87.
2304. 2305.	Измѣнены	—	—	—	—	88.
2306.	Измѣнена	—	—	120.	—	—
2307 до 2349.	Замѣнены	—	—	121.	—	—
2350.	Изм. и доп.	—	—	121.	—	88.

Статьи Свода.	Родъ перемѣны.	Страницы Продолженій.				
		1863 г.	1864 г.	1868 г.	1869 г.	1871 г.
2351:	Дополнена	—	—	121.	—	—
	Измѣнена	—	—	—	—	88.
прим.	Измѣнено	—	—	121.	—	—
2352. 2353.	Измѣнены	—	—	121.	—	—
2356 до 2360.	Измѣнены	—	—	121.	—	—
2362 до 2365.	Замѣнены	—	—	121.	—	—
2366.	Отмѣнена	129.	—	—	—	—
2367.	Замѣнена	—	—	121.	—	—
2368.	Дополнена	—	23.	122.	—	—
2369.	Доп. (въ ц.)	171.	—	—	—	95.
	Измѣнена	—	—	—	—	88.
2370:	Дополнена	130.	—	—	—	—
прим. 1.	Доп. (въ ц.)	171.	—	—	—	—
	Измѣнено	—	—	122.	—	—
— 2. — 3.	Измѣнены	—	—	122.	—	—
— 4.	Доп. (въ ц.)	171.	—	—	—	—
2371.	Измѣнена	—	—	122.	—	—
2373.	Дополнена	130.	—	—	—	—
2374:	Измѣнена	130.	—	—	—	88.
прим.	Доп. (въ ц.)	171.	—	—	—	—
2376:	Измѣнена	130.	—	—	—	—
прим.	Измѣнено	—	—	122.	—	—
2377.	Отмѣнена	130.	—	—	—	—
2379.	Измѣнена	130.	—	—	—	—
2381.	Измѣнена	—	—	122.	—	—
2382.	Измѣнена	130.	—	—	—	—
2383, прим.	Измѣнено	130.	—	—	—	—
2384 до 2389.	Отмѣнены	130.	—	—	—	—
2391.	Измѣнена	130.	—	—	—	—
2393.	Отмѣнена	131.	—	—	—	—

Статьи Свода.	Родъ перемѣны.	Страницы Продолженій.				
		1863 г.	1864 г.	1868 г.	1869 г.	1871 г.
2395.	Измѣнена	131.	—	—	—	—
2396:	Доп. въ т.	—	—	122.	—	—
	Доп. въ ц.	171.	—	—	—	—
прим.	Доп. (въ ц.)	—	—	—	67.	95.
2397.	Отмѣнена	—	—	122.	—	—
2398.	Измѣнена	131.	—	—	—	—
2399.	Замѣнена	—	—	122.	—	—
2400.	Измѣнена	—	—	122.	—	—
2401.	Измѣнена	—	—	123.	—	—
2403.	Измѣнена	—	—	123.	—	—
2404 до **2552.**	Замѣнены	131,161–168.	—	—	—	—
Прил.:						
Къ ст. 46, *ст. 16.*	Измѣнена	—	—	123.	—	—
- *20:*	Измѣнена	—	—	—	60.	—
прим. 1.	Измѣнено	—	—	—	—	88.
Къ ст. 58, *ст. 1* до - *3.*	Измѣнены	—	—	123.	—	—
- *4.*	Измѣнена	131.	—	123.	—	—
- *5* до - *7.*	Измѣнены	—	—	123.	—	—
Къ ст. 61, *ст. 1* до - *5.*	Измѣнены	—	—	123.	—	—
- *6.*	Измѣнена	131.	—	123.	—	—
- *7.*	Изм. и доп.	131.	—	123.	—	—
прим.	Отмѣнено	—	—	—	—	88.
ст. 8.	Измѣнена	—	—	123.	—	—

Статьи Свода.	Родъ перемѣны.	Страницы Продолженій.				
		1863 г.	1864 г.	1868 г.	1869 г.	1871 г.
Къ ст. 61, *ст. 9.*	Измѣнена	—	—	124.	—	—
- 10 до - 13.	Измѣнены	132.	—	124.	—	—
- 14 до - 18.	Измѣнены	—	—	124.	—	—
Къ ст. 137, *форма.*	Измѣнена	137.	—	—	—	—
Къ ст. 234.	Отмѣнено	—	—	124.	—	—
Къ ст. 305.	Измѣнено	132.	—	124.	—	—
Къ ст. 352.	Отмѣнено	—	—	124.	—	—
Къ ст. 457.	Доп. (въ ц.).	—	—	—	—	95.
Къ ст. 473:	Замѣнено	139.	—	—	65.	—
ст. 1:	Дополнена	—	23.	—	—	—
прим. 2.	Измѣнено	—	—	124.	—	—
	Доп. (въ ц.).	—	—	159.	—	—
Къ ст. 938: *форм. 1. — 3 до 5.*	Измѣнены	—	—	124.	—	—
Къ ст. 962.	Замѣнено	144.	—	—	—	—
	Измѣнено	—	—	124.	—	—
Къ ст. 963.	Изм. и доп.	—	—	124.	—	88.
Къ ст. 970.	Замѣнено	146.	—	—	—	—
	Измѣнено	—	—	—	—	88.

Статьи Свода.	Родъ перемѣны.	Страницы Продолженій.				
		1863 г.	1864 г.	1868 г.	1869 г.	1871 г.
Къ ст. 993, ст. 1, прим.	Измѣнено	—	23.	—	—	—
ст. 2.	Дополнена	—	—	124.	—	—
- 6 до - 8.	Дополнены.	—	—	125.	—	—
- 13.	Измѣнена	—	—	125.	—	—
Къ ст. 1163, ст. 18.	Измѣнена	—	—	125.	—	—
- 20.	Отмѣнена	132.	—	—	—	—
- 21.	Измѣнена	—	—	—	—	88.
- 35.	Измѣнена	132.	—	—	—	—
- 36.	Измѣнена	—	—	125.	—	—
- 40.	Измѣнена	132.	—	—	—	—
Къ ст. 1169, ст. 1.	Дополнена	—	—	—	60.	—
- 5.	Дополнена	—	—	—	—	88.
- 6.	Доп. въ т.	—	—	—	—	89.
	Доп. въ ц.	—	—	—	67.	—
- 11.	Измѣнена	—	—	—	60.	—
- 12.	Измѣнена	—	—	—	—	89.
- 14.	Измѣнена	—	—	—	—	89.
Къ ст. 1213.	Измѣнено	151.	—	—	—	—
Къ ст. 1235, ст. 4.	Измѣнена	—	—	125.	—	—
- 6.	Измѣнена	132.	—	—	—	—
- 10.	Измѣнена	—	—	—	60.	—
- 11.	Измѣнена	—	—	125.	60.	—
	Дополнена	—	—	—	—	89.

Статьи Свода.	Родъ перемѣны.	Страницы Продолженій.				
		1863 г.	1864 г.	1868 г.	1869 г.	1871 г.
Къ ст. 1320,						
ст. 1.	Дополнена	—	—	123.	—	—
- 3.	Изм. и доп.	—	—	123.	—	—
- 5:	Изм. и доп.	—	—	125.	—	89.
прим.	Измѣнено	—	—	—	—	89.
ст. 8:	Измѣнена	—	—	125.	—	89.
прим.	Дополнено	—	—	—	60.	—
Къ ст. 1328.	Отмѣнено	132.	—	—	—	—
Къ ст. 1353, *форм. I.* — *II.*	Измѣнены	132.	—	—	—	—
Къ ст. 1383, *ст. 7.* - *8.*	Измѣнены	—	—	125.	—	—
Къ ст. 1387.	Измѣнено	—	—	125.	—	89.
Къ ст. 1485:	Замѣнено	151–157.	—	—	—	—
росп. Б.	Измѣнена	—	23.	—	—	—
прим.	Измѣнено	—	—	125.	—	—
Къ ст. 1486.	Замѣнено	158.	—	—	—	—
Къ ст. 1497.	Замѣнено	158.	—	—	—	—
Къ ст. 1499.	Замѣнено	159.	—	—	—	—

Статьи Свода.	Родъ перемѣны.	Страницы Продолженій.				
		1863 г.	1864 г.	1868 г.	1869 г.	1871 г.
Къ ст. 1532,						
ст. 4.	Измѣнена	—	—	—	—	89.
- *9.*	Измѣнена	—	—	125.	—	—
- *10, прим.*	Дополнено	—	—	125.	—	—
ст. 20.	Измѣнена	—	—	—	—	89.
Къ ст. 1617.	Отмѣнено	—	—	126.	—	—
Къ ст. 1864:	Измѣнено	—	—	—	60.	—
ст. 1, прим.	Измѣнено	—	—	—	60.	—
ст. 2.	Измѣнена	—	23.	126.	—	—
- *6.*	Измѣнена	—	24.	126.	—	—
- *9, прим.*	Измѣнено	—	24.	—	60.	—
ст. 10. - *11.* - *13.* - *14.*	Измѣнены	—	24.	—	—	—
- *16:*	Измѣнена	132, 133.	—	126.	60.	—
прим. 2. — *3.*	Измѣнены	—	—	126.	—	—
— *5.*	Измѣнено	—	—	—	60.	—
ст. 17.	Измѣнена	—	24.	—	—	—
- *18.*	Измѣнена	—	24.	126.	—	—
- *20.*	Измѣнена	134.	—	—	—	—
- *21.*	Измѣнена	—	—	126.	—	—
- *23.* - *24.*	Измѣнены	—	—	126.	—	—
- *25.*	Измѣнена	134.	—	126.	—	—
- *26.*	Измѣнена	—	—	126, 127.	—	—
- *27.*	Измѣнена	135.	—	—	—	—
- *31.*	Измѣнена	—	—	127.	61.	—

Статьи Свода.	Родъ перемѣны.	Страницы Продолженій.				
		1863 г.	1864 г.	1868 г.	1869 г.	1871 г.
Къ ст. 1989:	Измѣнено	135.	—	—	—	—
прим. 3.	Измѣнено	—	—	—	61.	—
— *5.*	Измѣнено	—	24.	—	—	—
Къ ст. 2031, *форм.:*	Измѣнена	—	—	127.	—	—
прим.	Измѣнено	—	24.	127.	61.	—
Къ ст. 2094.	Отмѣнено	—	—	—	61.	—
Къ ст. 2157, *ст. 22.* — *23.*	Измѣнены	—	—	—	—	89.
Къ ст. 2165.	Замѣнено	—	—	127.	—	—
Къ ст. 2182.	Замѣнено	—	—	127.	—	—
Къ ст. 2230, *росп.:*	Доп. въ т.	—	—	127.	—	—
	Доп. въ ц.	171.	—	—	—	—
прим. 1.	Дополнено	—	—	127.	—	—
Къ ст. 2370, *росп. А.* — *Б.*	Измѣнены	135.	—	—	—	—
Къ ст. 2404, *ст. 1, прим.*	Измѣнено	—	—	127.	—	—
ст. 2.	Доп. (въ ц.)	—	—	—	—	95.

Статьи Свода.	Родъ перемѣны.	Страницы Продолженій.				
		1863 г.	1864 г.	1868 г.	1869 г.	1871 г.
Къ ст. 2404, ст. 7.	Измѣнена	—	—	127.	—	—
- 11, прим.	Замѣнено	—	24.	—	—	—
ст. 12.	Измѣнена	—	—	127.	—	—
- 13.	Доп. (въ ц.)	—	—	—	—	95.
- 15.	Отмѣнена	—	—	127.	—	—
- 16.	Измѣнена	—	—	127.	—	—
- 23. - 24.	Измѣнены	—	—	130.	—	—
- 25.	Дополнена	—	—	—	61.	—
- 27.	Изм. и доп.	—	—	—	—	89.
- 29.	Дополнена	—	—	—	61.	—
- 30.	Дополнена	—	—	—	—	90.
- 40. - 41.	Измѣнены	—	—	128.	—	—
- 45.	Изм. и доп.	—	—	128.	—	—
- 47 до - 49.	Замѣнены	—	—	128–130.	—	—
- 51.	Замѣнена	—	—	130.	—	—
- 58, прим.	Дополнено	—	—	—	61.	—
ст. 59.	Измѣнена	—	—	130.	—	—
- 68.	Измѣнена	—	—	130.	—	—

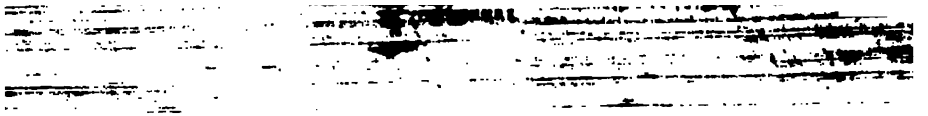

УЧРЕЖДЕНІЯ И УСТАВЫ ТАМОЖЕННЫЕ.

(Продолженіе 1871 года Свода Зак., Тома VI.)

1, п. 4 (по Прод. 1868 г.).—Дополненіе. Къ главнымъ складочнымъ таможнямъ принадлежатъ: Харьковская и Кіевская.

1870 Февр. 17, собр. узак., № 213.

1, п. 4 (по Прод. 1868 г.).—Примѣчаніе 1. Главная складочная С.-Петербургская таможня переименована въ главную складочную С.-Петербургскую портовую таможню, а таможенное отдѣленіе при станціи С.-Петербурго-Варшавской желѣзной дороги—въ С.-Петербургскую сухопутную таможню перваго класса. Первая изъ нихъ входитъ въ составъ С.-Петербургскаго таможеннаго округа, вторая же не входитъ ни въ одинъ изъ таможенныхъ округовъ (ст. 34, примѣч. 3, по сему Прод.).—Сіе примѣчаніе относится также къ статьямъ 1 (п. 6 и 11, по Прод. 1868 г.), 34 (п. II, по Прод. 1868 г.), 35 (примѣч. 1 и 2, по Прод. 1863 г.), 65 (по Прод. 1863 г.), 72, 75, 76, 77 (по Прод. 1869 г.), 744, 773 (примѣч.), 795, 847 (примѣч. 6, по Прод. 1863 г.), 1002 (примѣч., по Прод. 1868 г.), 1227 (примѣч. 3, по Прод. 1868 г.), 1255, 1259, 1261, 1264, 1320 (прил., ст. 5 и примѣч. и ст. 8), 1427 (по Прод. 1868 г.) и 1493.

1869 Мая 20, собр. узак., № 395, ин. Гос. Сов., ст. III, п. 2, а; шт.

1, п. 5 (по Прод. 1868 г.).—Дополненіе. Къ таможнямъ перваго класса принадлежатъ: С.-Петербургская сухопутная, Нарвская, Волочиская, Слупецкая, Граевская и Балтійская.

1869 Мая 20, собр. узак., № 395, ин. Гос. Сов., ст. III, п. 2, а; шт.; 1870 $\frac{\text{Мая } 27}{\text{Іюн. } 8}$, собр. узак., № 539, ст. 1, 5; шт.

1, п. 5, примѣч. 1 (по Прод. 1869 г.).—Машины и аппараты, поименованные въ пунктахъ 2 и 3 статьи 35 тарифа 1868 года, дозволяется привозить изъ-за границы къ портовымъ таможнямъ лишь первоклассным, а изъ сухопутныхъ только къ лежащимъ при желѣзныхъ дорогахъ.

1868 Дек. 29, циркул. по тамож. вѣд., № 14818, указат., № 52; 1869 Іюн. 13, циркул. по тамож. вѣд., № 5954, указат., № 25.

1, п. 5 (по Прод. 1868 г.). — Примѣчаніе 2. Первоклассная Винцентская таможня преобразована въ таможню третьяго класса. — Сіе примѣчаніе относится также къ статьѣ 34 (п. VII, по Прод. 1868 г.).

1870 $\frac{\text{Мая } 27}{\text{Іюн. } 8}$, собр. узак., № 539, ст. 2; шт.

1, п. 6.—*См. выше, ст. 1 (п. 4, примѣч. 1).*

1, п. 6 (по Прод. 1868 г.). — Дополненіе. Изъ всѣхъ таможенъ, лежащихъ при желѣзныхъ дорогахъ, могутъ быть отправляемы иностранные то-

въ Харьковскую таможню и обратно изъ сей послѣдней въ вышеозна-
ыя таможни

Ноябр. 24, циркул. по тамож. вѣд., № 11857, указат., № 48.

. 7 од. 1868 г.).—Дополненіе. Къ таможнямъ втораго клас-
: Севастопольская и Маріупольская.
Мая 20, собр. узак., № 395, мн. Гос. Сов., ст. III, п. 2, б; шт.

од. 1868 г.).—Примѣчаніе 4. Нарвская и Слупецкая таможни переименованы въ таможни перваго класса, а Нейзерискаяя въ таможню третьяго класса. — Сіе примѣчаніе относится также къ статьямъ 25 (примѣч. 2, по Прод. 1868 г.) и 34 (п. II, VIII, по Прод. 1868 г.).

1869 Мая 20, собр. узак., № 395, мн. Гос. Сов., ст. III, п. 2, а, в; шт.

, п. 7 (по Прод. 1868 г.). — Примѣчаніе 5. Бердянской таможнѣ разрѣ-
ся: пропускъ золотыхъ и серебряныхъ вещей, по надлежащемъ испыта-
ныхъ въ ближайшемъ пробирномъ учрежденіи; обратный вывозъ това-
ь за границу въ теченіе срока, назначеннаго для оплаты въ сей таможнѣ
ровъ пошлиною; отправленіе неочищенныхъ пошлиною иностранныхъ
на складку въ таможни, на общемъ основаніи, и пропускъ аптекар-
ріаловъ и красокъ.

№ 9375, указат., № 38.

. Къ таможнямъ третьяго клас-
Сестрорѣцкая и Винцентская.
II, п. 2, в; шт.; 1870 Мая $^{9}/_{21}$, собр. узак.,
№ 480, ст. 1; $\frac{\text{Мая 27}}{\text{Іюн. 8}}$; ір. узак., № 539, ст. 2; шт.

, п. 8 (по Прод. 1868 г.).—Примѣчаніе 3. Волочиская таможня переименована въ таможню перваго класса, Севастопольская и Маріупольская въ таможни втораго класса, а Аккерманская, Модржіевская и Подграбовская—въ таможенныя заставы. Таможни Кубейская и Бештамакская упразднены; въ замѣнъ же ихъ учреждены таможни Болгарская и Камратская.—Сіе примѣчаніе относится также къ статьямъ 34 (п. IX, XI, XIII, XV, по Прод. 1868 г.) и 1384.

1869 Мая 20, собр. узак., № 395, мн. Гос. Сов., ст. III, п. 2, б, г.

, п. 9 (по Прод. 1868 г.).—Дополненіе. Къ таможеннымъ заставамъ принадлежатъ: Сорокская, Виштенецкая, Шилингенская, Пасвентская, Аккерманская, Модржіевская и Подграбовская.

1869 Мая 20, собр. узак., № 395, мн. Гос. Сов., ст. III, п. 1, 2, г; шт.

, п. 9 (по Прод. 1868 г.).—Примѣчаніе 3. Нѣмценская таможенная застава переименована въ таможню третьяго класса, а Гайнашская упразднена.—Сіе примѣчаніе относится также къ статьѣ 34 (п. XIII, по Прод. 1868 г.).

1869 Мая 20, собр. узак., № 395, мн. Гос. Сов., ст. III, п. 2, в, п. 3; шт.

, п. 10 (по Прод. 1868 г.). — Примѣчаніе. Виштенецкій переходный пунктъ переименованъ въ Виштенецкую таможенную заставу, а Несуловиц-

кій упраздненъ.—Сіе примѣчаніе относится также къ статьѣ 34 (п. VII, IX, по Прод. 1868 г.).

1869 Мая 20, собр. узак., № 395, мн. Гос. Сов., ст. III, п. 3; шт.

1, п. 11.—*См. выше, ст. 1 (п. 4, примѣч. 1).*

1, п. 11 (по Прод. 1868 г.).—Примѣчаніе 2. Кольскій надзирательскій постъ упраздненъ.—Сіе примѣчаніе относится также къ статьямъ 34 (п. I, по Прод. 1868 г.), 64 и 1310.

1869 Мая 20, собр. узак., № 395, мн. Гос. Сов., ст. III, п. 3.

1, п. 11 (по Прод. 1868 г.).—Примѣчаніе 3. Таможня перваго класса Ейская—переименована въ таможню втораго класса; таможенные посты Ачуевскій и Ахтарскій переименованы въ таможенныя заставы, а карантинно-таможенные посты Таманскій и Бугазскій—въ карантинно-таможенныя заставы.—Сіе примѣчаніе относится также къ статьѣ 34 (примѣч. 1, по Прод. 1869 г.).

1869 Мая 20, собр. узак., № 395, шт.

1, п. 11 (по Прод. 1868 г.).—Примѣчаніе 4. Балтійская таможенная застава упразднена.

1870 $\frac{\text{Мая 27}}{\text{Іюн. 8}}$, собр. узак., № 539, ст. 3, 5.

25, примѣч. 2.—*См. выше, ст. 1 (п. 7, примѣч. 4).*

29 (по Прод. 1868 г.).—Примѣчаніе 1. При командированіи досмотрщиковъ внѣ таможенной черты: а) въ купеческіе амбары и кладовыя, для наблюденія за перевозкою иностранныхъ, неочищенныхъ пошлиною товаровъ и неоплаченной акцизомъ соли, а также для содѣйствія таможеннымъ чиновникамъ при досмотрѣ и выпускѣ сихъ товаровъ изъ означенныхъ помѣщеній, и б) на фабрики, заводы и вообще въ мѣста погрузки, выгрузки, досмотра товаровъ и для сопровожденія судовъ отъ передовыхъ пунктовъ, взыскивается съ хозяевъ или провозителей товаровъ по сорока копѣекъ въ день на каждаго досмотрщика, считая часть дня нахожденія досмотрщика въ командировкѣ за полный день.

1870 Мая 18, собр. узак., № 476, ст. 1.

29 (по Прод. 1868 г.).—Примѣчаніе 2. Разрѣшеніе вопросовъ, могущихъ встрѣтиться при взиманіи установленнаго въ примѣчаніи 1 къ сей (29) статьѣ (по сему Прод.) сбора, предоставляется Министру Финансовъ.

1870 Мая 18, собр. узак., № 476, ст. 2.

29 (по Прод. 1868 г.).—Примѣчаніе 3. Всѣ суда, идущія изъ Керченскаго пролива въ порты Азовскаго моря, при сопровожденіи оныхъ досмотрщиками, освобождаются отъ установленнаго примѣчаніемъ 1 къ сей (29) статьѣ (по сему Прод.) сбора.

1870 Іюн. 25, циркул. по тамож. вѣд., № 7391, п. 1, указат., № 30.

29 (по Прод. 1868 г.).—Примѣчаніе 4. При командированіи досмотрщиковъ, установленный примѣчаніемъ 1 къ сей (29) статьѣ (по сему Прод.)

сборъ взимается за все время нахожденія досмотрщиковъ въ командировкѣ, считая въ томъ числѣ и время, употребленное на возвратный путь.

Тамъ же, п. 2.

29 (по Прод. 1868 г.).—Примѣчаніе 5. Деньги, слѣдующія за командированіе досмотрщиковъ (ст. 29, примѣч. 1, по сему Прод.), взыскиваются немедленно по окончаніи командировки и въ принятіи овыхъ выдаются квитанціи.

Тамъ же, п. 3.

34, п. I.—*См. выше, ст. 1 (п. 11, примѣч. 2).*

34, п. I (по Прод. 1868 г.).—Дополненіе. Къ Архангельскому округу принадлежитъ Сорокская таможенная застава.

1869 Мая 20, собр. узак., № 395, мн. Гос. Сов., ст. III, п. 1; шт.

34, п. II.—*См. выше, ст. 1 (п. 4, примѣч. 1 и п. 7, примѣч. 4).*

34, п. II (по Прод. 1868 г.).—Дополненіе. Къ С.-Петербургскому таможенному округу принадлежатъ: отдѣленіе С.-Петербургской портовой таможни на С.-Петербургской станціи Финляндской желѣзной дороги и пограничная Сестрорѣцкая таможня третьяго класса.

1870 Мая ⅔, собр. узак., № 480, ст. 1; шт.

34, п. III (по Прод. 1868 г.) — *Отмѣненъ.* — [1869 Мая 20, собр. узак., № 395, мн. Гос. Сов., ст. III, п. 3; шт.]

34, п. IV (по Прод. 1868 г.). Къ числу таможенныхъ округовъ принадлежитъ округъ Рижскій, въ Лифляндской, Эстляндской и Курляндской губерніяхъ. Въ составъ его входятъ: таможни: главная складочная Рижская, перваго класса: Ревельская, Либавская и Балтійская, втораго класса Перновская, третьяго класса: Дагенская, Аренсбургская и Виндавская; заставы: Кундская, Гапсальская и Буленская.

1869 Мая 20, собр. узак., № 395, шт.; 1870 $\frac{\text{Мая } 27}{\text{Іюн. } 8}$, собр. узак., № 539, ст. 3, 5.

34, п. V (по Прод. 1868 г.) — *Отмѣненъ.* — [1869 Мая 20, собр. узак., № 395, мн. Гос. Сов., ст. III, п. 3; шт.]

34, п. VI (по Прод. 1868 г.).—Дополненіе. Къ Юрбургскому округу принадлежатъ заставы: Шилингенская и Пасвентская.

1869 Мая 20, собр. узак., № 395, мн. Гос. Сов., ст. III, п. 1; шт.

34, п. VII.—*См. выше, ст. 1 (п. 5, примѣч. 2 и п. 10, примѣч.).*

34, п. VIII.—*См. выше, ст. 1 (п. 7, примѣч. 4).*

34, п. IX.—*См. выше, ст. 1 (п. 8, примѣч. 3 и п. 10, примѣч.).*

34, п. XI.—*См. выше, ст. 1 (п. 8, примѣч. 3).*

34, п. XIII.—*См. выше, ст. 1 (п. 8, примѣч. 3 и п. 9, примѣч. 3).*

34, п. XV.—*См. выше, ст. 1 (п. 8, примѣч. 3).*

34, п. XVI (по Прод. 1868 г.). Къ числу таможенныхъ округовъ принадлежитъ округъ Таганрогскій по берегамъ Чернаго и Азовскаго морей. Въ составъ его входятъ: таможни: главная складочная Таганрогская, втораго класса: Керченская, Бердянская, Ейская и Маріупольская, третьяго класса Геническая, таможенныя заставы: Ростовская, Темрюкская, Ачуевская и Ахтарская, карантинно-таможенныя заставы: Таманская и Бугазская.

1869 Мая 20, собр. узак., № 395, шт.

34, примѣч. 1.—*См. выше, ст. 1 (п. 11, примѣч. 3).*

34 (по Прод. 1868 г.). — Примѣчаніе 3. Къ числу таможенъ, невходящихъ ни въ одинъ изъ таможенныхъ округовъ, принадлежатъ: С.-Петербургская сухопутная таможня перваго класса и главныя складочныя таможни: Харьковская и Кіевская.

1869 Мая 20, собр. узак., № 395, шт.; 1870 Февр. 17, собр. узак., № 213.

35, примѣч. 1 и 2.—*См. выше, ст. 1 (п. 4, примѣч. 1).*

35.—Примѣчаніе 7. Съ 1869 года, должность Чиновника особыхъ порученій при Управляющемъ С.-Петербургскою портовою таможнею упразднена. Къ Начальникамъ Ѳеодосійскаго и Таганрогскаго таможенныхъ округовъ назначено къ каждому по одному Чиновнику для порученій и по одному Секретарю (ср. ст. 176, по сему Прод.).

1869 Мая 20, собр. узак., № 395, шт.

48 (по Прод. 1863 г.).—Примѣчаніе. Ревельскій и Либавскій таможенные округи упразднены. Таможенныя учрежденія сихъ округовъ вошли въ составъ Рижскаго округа (ст. 34, п. IV, по сему Прод.).

1869 Мая 20, собр. узак., № 395, мн. Гос. Сов., ст. III, п. 3; шт.

60 (по Прод. 1869 г.). — Къ чиновникамъ по таможенной части, невходящимъ въ составъ таможенъ, принадлежатъ: Чиновники для преслѣдованія контрабанды; одинъ изъ нихъ состоитъ при Чиновникѣ Министерства Финансовъ въ Варшавѣ.

1865 Ноябр. 30 (12727) шт.; 1869 Мая 20, собр. узак., № 395, шт.

64.—*См. выше, ст. 1 (п. 11, примѣч. 2).*

65.—*См. выше, ст. 1 (п. 4, примѣч. 1).*

72.—*См. выше, ст. 1 (п. 4, примѣч. 1).*

74.—Примѣчаніе. Должности Вагмейстеровъ, Стемпельмейстеровъ и Вагстемпельмейстеровъ упразднены.—Сіе примѣчаніе относится также къ статьямъ 827 и 970 (прил., по Прод. 1863 г.).

1865 Ноябр. 30 (42737) шт.

75 до **77.** *См. выше, ст. 1 (п. 4, примѣч. 1).*

86.—Примѣчаніе 3. Во всѣхъ таможенныхъ учрежденіяхъ на должности до восьмаго класса включительно могутъ быть опредѣляемы лица, имѣющія право на поступленіе въ дѣйствительную службу, хотя бы они и не имѣли чина.—Сіе примѣчаніе относится также къ статьямъ 112, 1878 (по Прод. 1869 г.) и 1879 (по Прод. 1869 г.).

1869 Мая 20, собр. узак., № 395, шт., прим. 2.

94.—Примѣчаніе 2. Съ 1869 года, Министру Финансовъ предоставлено штабъ и оберъ-офицеровъ Пограничной Стражи, уволенныхъ отъ должностей, зачислять, въ случаѣ дѣйствительной въ томъ надобности, по Пограничной Стражѣ на одинъ годъ, съ прекращеніемъ имъ производства всякаго отъ казны содержанія, и съ тѣмъ, что если таковыя лица въ теченіе этого срока не будутъ вновь допущены къ исправленію должностей по Стражѣ, или не перейдутъ на службу въ другое вѣдомство, то, по прошествіи года, увольнять ихъ въ отставку (а). Сіи офицеры, зачисленные по Пограничной Стражѣ, преимуществами, предоставленными дѣйствительной службѣ, не пользуются и время состоянія ихъ безъ исполненія служебныхъ обязанностей къ выслугѣ на пенсію и другія преимущества въ разсчетъ не принимается (б).

(а) 1869 Янв. 10, собр. узак., № 89.—(б) 1870 Янв. 23, циркул. по тамож. вѣд., № 668, указат., № 5.

112.—*См. выше, ст. 86 (примѣч. 3).*

132 (по Прод. 1863 г.).—Примѣчаніе 3. Съ 1 Іюля 1869 года, въ губерніяхъ Царства Польскаго открыты Казенныя Палаты, учрежденныя на началахъ, существующихъ въ Имперіи. — Сіе примѣчаніе относится также къ статьямъ 137 (по Прод. 1863 г.), 287 и примѣч. (по Прод. 1868 г.), 297, 780, 781, 960 (примѣч., по Прод. 1863 г.), 1157 и примѣч. (по Прод. 1869 г.).

1869 Март. 26, собр. узак., № 245, ук. Сен.; пол.

132 (по Прод. 1863 г.).—Примѣчаніе 4. Контрольная часть въ Кубанской и Терской областяхъ устроена на основаніяхъ, изложенныхъ въ Учрежденіи Управленія сихъ областей.

1869 Дек. 30, собр. узак. 1870 г., № 121, ук. Сен., IX, X.—Ср. Т. II, Ч. II, Учр. Кав. и Закав. кр., ст. 170, по сему Прод.

137.—*См. выше, ст. 132 (примѣч. 3).*

137 (по Прод. 1863 г.).—Примѣчаніе 2. Всѣ пошлины, слѣдующія за повышеніе въ чины офицеровъ Пограничной Стражи, увольняемыхъ отъ службы съ повышеніемъ въ чины (ст. 137, п. 5), непремѣнно удерживаются съ

нихъ, при окончательномъ удовлетвореніи причитающимися имъ отъ казны денежными выдачами; если же окажется невозможнымъ удержать полную сумму слѣдующаго съ нихъ взысканія, то предоставляется мѣстнымъ Казеннымъ Палатамъ имѣть дальнѣйшій надзоръ за своевременнымъ и исправнымъ поступленіемъ слѣдующихъ еще въ казну пошлинъ.

1869 Февр. 27, циркул. по тамож. вѣд., № 2178, указат., № 11.

140.—Штабъ-офицеръ для особыхъ порученій, назначенный въ помощь Инспектору Пограничной Стражи (ст. 58, примѣч., по Прод. 1868 г.), равно и всѣ тѣ изъ состоящихъ въ сей Стражѣ бригадныхъ и ротныхъ командировъ, а также отрядныхъ и запасныхъ офицеровъ, которые служили не менѣе одной кампаніи противъ непріятеля и были по крайней мѣрѣ въ одномъ сраженіи, хотя бы то и не въ офицерскомъ званіи, а въ нижнемъ чинѣ, имѣютъ право на полученіе ордена Св. Владиміра четвертой степени съ бантомъ и надписью: «25 лѣтъ» за выслугу безпорочно двадцати пяти лѣтъ въ офицерскихъ военныхъ чинахъ (Учр. Орд., ст. 484, п. 2, в, по сему Прод.).

Примѣчаніе. При награжденіи чиновъ Пограничной Стражи симъ орденомъ (ст. 140 по сему Прод.) не дѣлается различія, служили ли офицеры этой Стражи въ войскахъ или въ Пограничной Стражѣ въ то время, когда находились въ походахъ и дѣлахъ противъ непріятеля.

1840 Дек. 12 (14038); 1842 Нояб. 7, Выс. пов.; 1848 Апр. 16 (22191) ст. 2; 1850 Нояб. 5 (24598) ст. 92; 1855 Мая 15 (29312); Авг. 5 (29564); 1859 Мая 22 (34525); Сент. 8 (34883) ст. 1; росп.; Сент. 10, распор. по тамож. вѣд., № 9, ст. 2; 1866 Нояб. 18 (43860) росп.; 1869 Нояб. 18, собр. узак., № 936.

176.—Оклады содержанія (жалованья, столовыхъ и квартирныхъ) чиновникамъ таможеннаго вѣдомства, а также суммы на канцелярскихъ чиновниковъ, на разъѣзды, канцелярскіе расходы, на наемъ переводчиковъ, экспертовъ, женщинъ для осмотра пассажирокъ, досмотрщиковъ и сторожей, опредѣлены штатами.

1869 Мая 20, собр. узак., № 395, шт.; 1870 Мая 9/21, собр. узак., №480, шт.; Мая 27 / Іюн. 8, собр. узак., № 539, шт.

177 (по Прод. 1863 г.) — *Замѣнена правилами, изложенными выше, въ статьѣ 176.* — [1869 Мая 20, собр. узак., № 395, шт.]

178 (по Прод. 1863 г.). — Штабъ и оберъ-офицеры Пограничной Стражи получаютъ жалованье по чинамъ и столовыя деньги по должностямъ сообразно приложеннымъ при сей (178) статьѣ (по Прод. 1863 г.) табелямъ (таб. I и II); бригаднымъ и ротнымъ командирамъ, равно запаснымъ офицерамъ, производятся, сверхъ того, разъѣздныя деньги, по приложенной при сей (178) статьѣ (по Прод. 1863 г.) табели (таб. III). Штабъ и оберъ-офицерамъ Пограничной Стражи производятся фуражныя деньги каждому на одну лошадь, по цѣнамъ, утверждаемымъ для продовольствія лошадей нижнихъ чиновъ Пограничной Стражи (ср. ст. 194, примѣч. 1, по Прод. 1863 г.). Для квартиръ тѣмъ офицерамъ, которые наиболѣе будутъ въ томъ нуждаться, производятся пособія изъ отпускаемой ежегодно на сей предметъ суммы.

1819 Дек. 14 (28030) шт.; 1827 Авг. 5 (1282) ст. 13; 1835 Іюн. 16 (8247) шт.; 1837 Янв. 13 (9857); 1850 Ноябр. 3 (24594) шт.; Ноябр. 5 (24598) ст. 126; 1858 Дек. 5 (33854) ст. 4—6; Дек. 10, распор. по тамож. вѣдом., № 12, ст. 2; 1859 Сент. 8 (34885) ст. 2—6, 8; таб.; 1861 Мая 8 (36983) ст. 3.

178, примѣч. 1—*Замѣнено правилами, изложенными выше, въ статьѣ 176.*—[1869 Мая 20, собр. узак., № 395, шт.]

178 (по Прод. 1863 г.).—Примѣчаніе 7. Вычетъ изъ квартирныхъ окладовъ у таможенныхъ чиновниковъ, имѣющихъ квартиры въ натурѣ, производится на слѣдующихъ основаніяхъ: 1) изъ квартирныхъ денегъ чиновниковъ, помѣщаемыхъ въ нанимаемыхъ казною домахъ, вычитается только та сумма, которая дѣйствительно употребляется казною на наемъ сихъ домовъ, за исключеніемъ стоимости помѣщеній, занимаемыхъ Присутствіемъ, Канцеляріею и пакгаузами таможенныхъ учрежденій, и 2) у чиновниковъ, помѣщающихся въ казенныхъ домахъ, вычетъ производится на основаніи утвержденной Министромъ Финансовъ оцѣнки сихъ помѣщеній.

1869 Мая 20, собр. узак., № 395, шт., прим. 1.

186—*Замѣнена правилами, изложенными выше, въ статьѣ 176.*—[1869 Мая 20, собр. узак., № 395, шт.]

287 и примѣч.—*См. выше, ст. 132 (примѣч. 3).*

297.—*См. выше, ст. 132 (примѣч. 3).*

297, примѣч. (по Прод. 1868 г.)—*Отмѣнено.*—[1869 Март. 26, собр. узак., № 245, ук. Сен., ст. 2.]

310.—Примѣчаніе. Главное Управленіе Путей Сообщенія и Публичныхъ Зданій переименовано въ Министерство Путей Сообщенія.—Сіе примѣчаніе относится также къ статьѣ 311.

1865 Іюн. 15 (42194); Іюн. 23 (42239).

311.—*См. выше, ст. 310 (примѣч.).*

426.—Примѣчаніе. Случаи, когда акциденція взыскивается въ размѣрѣ пяти копѣекъ, указаны ниже, въ примѣчаніи къ статьѣ 904 (по сему Прод.).

1868 Дек. 30, собр. узак. 1869 г., № 63, I, ст. 3.

517.—Примѣчаніе. Выгрузка товаровъ изъ судовъ, равно какъ и погрузка оныхъ допускается портовыми таможнями во всѣхъ тѣхъ случаяхъ, когда это окажется необходимымъ, при фонаряхъ, если къ сему со стороны мѣстнаго портоваго начальства, гдѣ таковое имѣется, не встрѣтится препятствія.—Сіе примѣчаніе относится также къ статьямъ 518 и 1086.

1870 Дек. 16, циркул. по тамож. вѣд., № 12889, указат., № 51.

518.—*См. выше, ст. 517 (примѣч.).*

568.—*См. ниже, ст. 769 (примѣч.).*

739.—Примѣчаніе 2. Съ 1 Января 1870 года взиманіе сплавнаго и дорожнаго сбора по всей границѣ Царства Польскаго отмѣнено.—Сіе примѣчаніе относится также къ статьѣ 858 (примѣч., п. 3, б, по Прод. 1868 г.).

1869 Ноябр. 24, собр. узак., № 869.

744.—*См. выше, ст. 1 (п. 4, примѣч. 1).*

748, п. 3.—Объявленіе на товары должно содержать въ себѣ: качество и количество заключающагося въ каждомъ мѣстѣ товара Россійскими вѣсомъ и мѣрою.

1819 Дек. 14 (28030) § 176; 1850 Ноябр. 5 (24598) ст. 366; 1868 Дек. 30, собр. узак. 1869 г., № 63, I, ст. 5.

748, п. 3, примѣч. (по Прод. 1863 г.).—Вѣсъ, мѣра и счетъ товарамъ должны быть означаемы въ объявленіяхъ прописью, а не цифрами.

1859 Ноябр. 10, распор. по тамож. вѣд., № 11, ст. 1; 1868 Дек. 30, собр. узак. 1869 г., № 63, I, ст. 5, 6.

759.—Примѣчаніе 1. Въ объявленіяхъ на шерстяныя неваляныя и хлопчато-бумажныя ткани требуется лишь означеніе, набивныя ли онѣ или нѣтъ, а на хлопчато-бумажныя ткани, крашеныя въ адріанопольскій цвѣтъ, — поясненіе относительно окраски оныхъ въ таковой цвѣтъ, затѣмъ опредѣленіе категорій, къ которымъ поименованныя ткани принадлежатъ по числу квадратныхъ аршинъ въ фунтѣ производится самими таможнями (а). Въ объявленіяхъ же на шерстяныя ткани валяныя требуется показаніе оныхъ фабричными поименованіями, упоминаемыми въ пунктахъ 2 и 3 статьи 201 тарифа; а для тканей, поименованныхъ въ пунктѣ 1 сей статьи тарифа,—обозначеніе прописью статьи и пункта или выраженія «шерстяныя валяныя ткани, особо непоименованныя» (б).

а) 1868 Іюл. 5, собр. узак., № 508, тариф., росп. привозн. товар., ст. 202, 203, 210, 211; 1869 Февр. 28, циркул. по тамож. вѣд., № 2236, п. 1, указат., № 10.—(б) 1868 Іюл. 5, собр. узак., № 508, тариф., росп. привозн. товар., ст. 201; 1869 Февр. 28, циркул. по тамож. вѣд., № 2236, (п. 2, указат., № 10.

759.—Примѣчаніе 2. Шерстяныя, бумажныя и шелковыя вязанныя туалетныя принадлежности, какъ то: фуфайки, кофты, исподнее платье и т. п., въ тѣхъ случаяхъ, когда имѣютъ разнаго рода обшивки, пришивки и вообще слѣды швейной работы, могутъ быть показываемы въ объявленіяхъ общимъ выраженіемъ «шерстяныя, бумажныя и шелковыя вязанныя надѣлія»; опредѣленіе же того, по какой соотвѣтственной статьѣ тарифа подлежатъ они пропуску, предоставляется самимъ таможнямъ.

1869 Сент. 5, циркул. по тамож. вѣд., № 9281, указат., № 38.

769.—Примѣчаніе. Если послѣдній день срока на подачу объявленій придется въ праздникъ, то объявленіе должно быть подано въ слѣдующій, за праздникомъ, день.—Сіе примѣчаніе относится также къ статьямъ 568 (по Прод. 1868 г.), 771 и примѣч., 772—774, 777, 1359 и 1471 (примѣч. 2).

1870 Ноябр. 24, циркул. по тамож. вѣд., № 11856, указат., № 48.

770.—Примѣчаніе. За неподачу въ установленные сроки объявленія взыскивается за товаръ штрафъ по пяти копѣекъ съ каждаго пошлиннаго рубля, и затѣмъ штрафъ этотъ распредѣляется между досматривавшими и другими той же таможни чиновниками, по правиламъ, Министромъ Финансовъ утвержденнымъ.—Сіе примѣчаніе относится также къ статьямъ 775, 1001 и 1332.

1868 Дек. 30, собр. узак. 1869 г., № 63, I, ст. 2, п. а; прим.; 1870 Февр. 16, циркул. по тамож. вѣд., № 1599, указат., № 7.

771 и примѣч.—*См. выше, ст. 769 (примѣч.).*

772.
773. } *См. выше, ст. 769 (примѣч.).*

773, примѣч.—*См. выше, ст. 1 (п. 4, примѣч. 1).*

774.—*См. выше, ст. 769 (примѣч.).*

775.—*См. выше, ст. 770 (примѣч.).*

776, примѣч. 1. — *См. ниже, ст. 776 (примѣч. 2).*

776.—Примѣчаніе 2. Тамъ, гдѣ введено въ дѣйствіе Городовое Положеніе $^{16}/_{06}$ Іюня 1870 года (Особ. Прил. къ Общ. Учр. Губ., по сему Прод.), обязанности Городскихъ Думъ, опредѣленныя въ примѣчаніи 1 къ сей (776) статьѣ (по Прод. 1868 г.), а также въ примѣчаніяхъ къ статьямъ 855 и 1781 (по Прод. 1868 г.) и въ статьяхъ 1782 и 2134 сего Устава, возложены на Купеческія Управы, а въ тѣхъ городахъ, гдѣ ихъ нѣтъ — на купеческихъ старостъ.—Сіе примѣчаніе относится также къ статьямъ 776 (примѣч. 1, по Прод. 1868 г.), 855 (примѣч., по Прод. 1868 г.), 1781 (примѣч., по Прод. 1868 г.), 1782 и 2134.

1870 Іюн. $^{16}/_{06}$, собр. узак., № 597, пол., ст. 2, прил., п. 11.

777.—*См. выше, ст. 769 (примѣч.).*

780.
781. } *См. выше, ст. 132 (примѣч. 3).*

794.—Примѣчаніе 1. За непоказаніе въ объявленіи качества и количества товаровъ, а также за показаніе только одного качества или количества, взыскивается акциденція по десяти копѣекъ съ пошлиннаго рубля. Половина этой пени обращается въ государственное казначейство, а половина въ пользу чиновниковъ таможни, между которыми распредѣляется по правиламъ, Министромъ Финансовъ утвержденнымъ.

1868 Дек. 30, собр. узак. 1869 г., № 63, I, ст. 2, п. 6; 1870 Янв. 7, циркул. по тамож. вѣд., № 85, указат., № 2; Февр. 16, циркул. по тамож. вѣд., № 1599, указат., № 7.

794.—Примѣчаніе 2. Правила о таможенномъ обрядѣ въ принятіи объявленій на товары, изложенныя какъ въ сей (794), такъ и въ слѣдующихъ (795—797) статьяхъ, относятся также до объявленій, въ которыхъ показаны одни только цѣновные товары, или вмѣстѣ съ ними и другіе товары.—Сіе примѣчаніе относится также къ статьямъ 800 и 801.

1869 Іюн. 18, циркул. по тамож. вѣд., № 5955, указат., № 25.

795.—*См. выше, ст. 1 (п. 4, примѣч. 1).*

799.—Примѣчаніе. На товары, обложенные по тарифу пошлиною съ цѣны, не требуется подачи особыхъ объявленій. Цѣна каждому цѣновному то-

вару показывается въ объявленіи отдѣльно прописью.—Сіе примѣчаніе относится также къ статьѣ 802.

1869 Іюн. 13, циркул. по тамож. вѣд., № 5955, указат., № 25.

800.
801. } *См. выше, ст. 794 (примѣч. 2).*

802.—*См. выше, ст. 799 (примѣч.).*

804.—Примѣчаніе. По приведеніи въ извѣстность количества цѣновныхъ товаровъ, досматривающіе обязаны въ самый день досмотра представлять въ присутствіе таможни, при объявленіи или при выпискѣ изъ онаго, нѣсколько штукъ каждаго сорта товара, такъ чтобы по онымъ можно было судить, объявлена ли всей партіи настоящая цѣна. Сіи образцы должны оставаться въ присутствіи открытыми къ свѣдѣнію всѣхъ чиновниковъ двое сутокъ, и если спора на объявленную товарохозяиномъ цѣну заявлено не будетъ, то цѣновный товаръ выпускается изъ таможни на третій день.

1869 Іюн. 13, циркул. по тамож. вѣд., № 5955, указат., № 25.

805.—Примѣчаніе. Опредѣленный сею (805) статьею срокъ для выпуска изъ таможенъ цѣновныхъ товаровъ сокращенъ на три дня; вмѣстѣ съ тѣмъ таможнямъ предоставлено право, въ особыхъ, заслуживающихъ уваженія, случаяхъ, цѣновные товары выпускать и до истеченія сего послѣдняго срока.

1869 Іюн. 13, циркул. по тамож. вѣд., № 5955, указат., № 25.

806.—Вслѣдствіе объявленнаго, на основаніи статьи 805, подозрѣнія о низкой цѣнѣ товара, таможня останавливаетъ товаръ, и если усмотритъ, что показанная ему цѣна дѣйствительно низка, то, не позже девяти дней со времени объявленія подозрѣнія (ст. 805), имѣетъ право оставить товаръ на счетъ всей таможни. За товары, оставляемые таможнею на свой счетъ по причинѣ объявленія товарохозяиномъ низкой цѣны, выдается ему изъ таможни объявленная имъ цѣна и сверхъ того пять процентовъ. Въ случаѣ несогласія на задержаніе таможнею товара, товарохозяину предоставляется право принесть жалобу Министерству Финансовъ съ тѣмъ, что если, по освидѣтельствованіи товаровъ въ Министерствѣ, показанная цѣна будетъ найдена дѣйствительно низкою, товарохозяину выдается лишь объявленная имъ цѣна безъ надбавочныхъ пяти процентовъ; если же показанная цѣна будетъ признана соотвѣтствующею стоимости товара, то сей послѣдній выпускается, общимъ порядкомъ, со взысканіемъ установленной пошлины.

1850 Окт. 13 (24533) прав. для взим. пошл. съ цѣны привозн. товар., § 8; Ноябр. 5 (24598) ст. 414; 1864 Ноябр. 20 (41176) ст. 1124, прил., ст. IV, п. 1, в; 1868 Дек. 30, собр. узак. 1869 г., № 63, I, ст. 1, II.

812.—Примѣчаніе. За товары, оставляемые таможнею на свой счетъ по причинѣ объявленія товарохозяиномъ низкой цѣны (ст. 806, по сему Прод.), выдается ему изъ таможни, сверхъ объявленной имъ цѣны, пять процентовъ.

1868 Дек. 30, собр. узак. 1869 г., № 63, I, ст. 1, б.

827.—*См. выше, ст. 74 (примѣч.).*

828.—Примѣчаніе 12. С.-Петербургская Пробирная Палатка соединена съ Лабораторіею Горнаго Департамента въ одно учрежденіе, подъ наименованіемъ Лабораторіи Горнаго Департамента.

1865 Іюн. 22 (42236) ст. 1.

830 (по Прод. 1863 г.).—Примѣчаніе 2. Съ 1 Января 1870 года, Центральное Управленіе акцизными сборами въ губерніяхъ Царства Польскаго упразднено; надзоръ за свеклосахарнымъ производствомъ переданъ, на общемъ основаніи, въ вѣдѣніе Губернскихъ Акцизныхъ Управленій, а завѣдываніе соляною и табачною частями по всему Царству, впредь до устройства соляного дѣла на новыхъ началахъ, по окончаніи заключеннаго съ Австрійскимъ Правительствомъ контракта и до введенія одного общаго для Имперіи и Царства Устава объ акцизѣ съ табаку, поручено Варшавскому Губернскому Акцизному Управленію, съ предоставленіемъ оному правъ и возложеніемъ на него обязанностей, лежавшихъ по симъ частямъ на Центральномъ Управленіи акцизными сборами. Производившіяся въ Центральномъ Управленіи дѣла по соляной, табачной и сахарной частямъ предоставлено Министру Финансовъ распредѣлить между Департаментомъ Неокладныхъ Сборовъ, Варшавскимъ и другими Губернскими Акцизными Управленіями. — Сіе примѣчаніе относится также къ статьямъ 833 (примѣч. 2, по Прод. 1863 г.), 1590 (по Прод. 1863 г.) и 1597—1600.

1869 Ноябр. 13, собр. узак. 1870 г., № 82, ст. 1—3.

833, примѣч. 2.—*См. выше, ст. 850 (примѣч. 2).*

833, примѣч. 5 (по Прод. 1868 г.)—*Отмѣнено.*—[1869 Март. 26, собр. узак., № 245, ук. Сен., ст. 2.]

833 (по Прод. 1863 г.).—Примѣчаніе 6. При досмотрѣ и пропускѣ привозимыхъ чрезъ таможни и таможенныя заставы Царства Польскаго проѣзжающими изъ-за границы частными лицами табачныхъ издѣлій въ количествѣ, превышающемъ дозволенное по правиламъ о пасажирскихъ вещахъ (ст. 1169, прил., ст. 2, п. 7, по Прод. 1868 г.), наблюдаются правила, означенныя въ статьѣ 1169 (прил., ст. 5, примѣч. 2, по сему Прод.).

1870 Апр. 21, циркул. по тамож. вѣд., № 3917, указат., № 17.

835, примѣч.—*См. ниже, ст. 1606 (п. 1, примѣч. 1).*

836. — Примѣчаніе 3. Всѣ таможенныя мѣста обязаны обращать вниманіе на точное показаніе въ фактурахъ или на этикетахъ кусковъ хлопчатобумажныхъ или шерстяныхъ невалеванныхъ тканей фабричной имъ мѣры; затѣмъ при обнаруженіи какой либо невѣрности въ показаніи фабричной мѣры измѣряемому куску, слѣдуетъ производить перевѣрку всей партіи, къ которой принадлежалъ означенный кусокъ.

1868 Іюл. 5, собр. узак., № 508, тариф., росп. привозн. товар., ст. 202, 203, 210, 211; 1869 Февр. 10, циркул. по тамож. вѣд., № 1565, указат., № 7.

836. — Примѣчаніе 4. Зеркала, мѣрою менѣе ста квадратныхъ вершковъ, привозимыя въ простыхъ деревянныхъ рамахъ, когда рамы не могутъ

быть отдѣлены отъ зеркалъ безъ поврежденія ихъ, подлежатъ пошлинѣ съ общаго вѣса рамъ съ зеркалами. — Сіе примѣчаніе относится также къ статьѣ 845 (примѣч. 2, по Прод. 1869 г.).

1869 Сент. 5, циркул. по тамож. вѣд., № 9282, указат., № 38.

845, примѣч. 2.—*См. выше, ст. 836 (примѣч. 4).*

847, примѣч. 6.—*См. выше, ст. 1 (п. 4, примѣч. 1).*

850.—Примѣчаніе 2. Въ 1868 году, С.-Петербургскій Физикатъ упраздненъ. — Сіе примѣчаніе относится также къ статьѣ 851.

1868 Іюн. 28, собр. узак., № 591.

851. — *См. выше, ст. 850 (примѣч. 2).*

855, примѣч.—*См. выше, ст. 776 (примѣч. 2).*

858, примѣч., п. 3, б. — *См. выше, ст. 739 (примѣч. 2).*

880, п. 4 — *Отмѣненъ.* — [1868 Дек. 30, собр. узак. 1869 г., № 63, I, ст. 6.]

881. — Примѣчаніе. Въ объявленіяхъ на товары требуется показаніе только Россійскихъ мѣры и вѣса, а не иностранныхъ.

1868 Дек. 30, собр. узак. 1869 г., № 63, I, ст. 5, 6.

885. — Если подлежащій конфискаціи излишекъ окажется въ такихъ вещахъ, отъ коихъ оный не можетъ быть отдѣленъ безъ поврежденія самыхъ тѣхъ вещей, въ такомъ случаѣ, вмѣсто конфискаціи, взыскивается съ онаго двойная пошлина.

1819 Дек. 14 (28030) § 224; 1845 Авг. 15 (19283) ст. 849; 1850 Ноябр. 5 (24598) ст. 480; 1864 Ноябр. 20 (41476) ст. 1124, прил., ст. IV, п. 1, в; 1868 Дек. 30, собр. узак. 1869 г., № 63, I, ст. 4.

895. — Если въ объявленіи будетъ показанъ товаръ несообразно тарифу по роду и сорту наименованіемъ, то взыскивается за товаръ штрафъ по пяти копѣекъ съ каждаго пошлиннаго рубля и за тѣмъ штрафъ этотъ распредѣляется между досматривавшими и другими той же таможни чиновниками, по правиламъ, Министромъ Финансовъ утвержденнымъ.

1868 Дек. 30, собр. узак. 1869 г., № 63, I, ст. 2, п. а; прим.; 1870 Февр. 16, циркул. по тамож. вѣд., № 1599, указат., № 7.

898. — Взысканію штрафа, опредѣленнаго въ статьѣ 895 (по сему Прод.), не подлежатъ тѣ объявленія, въ которыхъ товаръ названъ наименованіемъ, въ тарифѣ незаключающимся, но о качествѣ коего сомнѣнія быть не можетъ, или же, если одинъ товаръ названъ другимъ однороднымъ съ нимъ товаромъ, но оба обложены равною пошлиною.

1831 Янв. 28 (4300) ст. 44; 1850 Ноябр. 5 (24598) ст. 491. — Ср. 1868 Дек. 30, собр. узак. 1869 г., № 63, I, ст. 2, п. а; прим.

899 и 900 — *Отмѣнены.*—[1868 Дек. 30, собр. узак. 1869 г., № 63, I, ст. 6.]

904, примѣч. (по Прод. 1868 г.).—Въ случаѣ, если торгующими представлены будутъ уважительныя доказательства въ неумышленномъ означеніи въ объявленіяхъ на привозные товары неправильно качества или количества товара, и если за тѣмъ сложенъ будетъ установленный (ст. 882—884, 886) за сіе денежный штрафъ, то торгующіе подвергаются платежу акциденціи въ слѣдующемъ размѣрѣ: за неумышленное названіе въ объявленіи лучшаго товара худшимъ (ст. 882, примѣч., по Прод. 1868 г.), равно какъ и за показаніе товара въ меньшемъ (сверхъ восьми и десяти процентовъ) количествѣ (ст. 884) по десяти копѣекъ, въ первомъ случаѣ со всей поступившей пошлины, а во второмъ лишь съ пошлины, причитающейся съ подлежащаго конфискаціи излишка; за наименованіе же въ объявленіи худшаго товара лучшимъ (ст. 883), равно какъ и за показаніе въ бо́льшемъ противъ дѣйствительнаго (сверхъ восьми и десяти процентовъ) количествѣ (ст. 886) по пяти копѣекъ, въ первомъ случаѣ, съ причитающейся по досмотру пошлины, а во второмъ съ суммы пошлины, причитающейся за недостающее противъ объявленнаго количество. Правило это, впрочемъ, не распространяется на тѣ случаи, когда означенныя акциденціи составляли бы сумму, бо́льшую противъ установленныхъ за неправильныя объявленія штрафовъ; въ сихъ случаяхъ таковые штрафы взыскиваются въ замѣнъ акциденцій.—Замѣна акциденціями установленныхъ таможенными постановленіями штрафовъ за вышеуказанныя неправильности въ объявленіяхъ предоставляется: когда сумма замѣняемаго штрафа не превышаетъ тридцати рублей—главнымъ складочнымъ и первокласснымъ таможнямъ; до ста рублей—Начальникамъ таможенныхъ округовъ и несостоящимъ въ вѣдѣніи окружныхъ начальствъ таможнямъ: С.-Петербургскимъ портовой и сухопутной, Московской, Варшавской, Харьковской и Кіевской; до трехсотъ рублей — Департаменту Таможенныхъ Сборовъ, а свыше трехсотъ рублей, на всякую сумму, Министру Финансовъ.

1864 Февр. 10 (40586) п. 1; Ноябр. 10, распор. по тамож. вѣд., № 11, ст. 4, п. 1; Ноябр. 20 (41476) ст. 1124, прил., ст. IV, п. 1, в; 1868 Дек. 30, собр. узак. 1869 г., № 63, I, ст. 3; 1869 Мая 20, собр. узак., № 395, мн. Гос. Сов.; 1870 Февр. 17, собр. узак., № 213.

909, § II, п. 3 (по Прод. 1868 г.).—Примѣчаніе. Съ 1 Января 1869 года, полупроцентный сборъ, установленный за нахожденіе товаровъ на складѣ свыше опредѣленнаго срока, отмѣненъ.—Сіе примѣчаніе относится также къ статьѣ 993 (примѣч. 6, по Прод. 1868 г.).

1868 Дек. 30, собр. узак. 1869 г., № 63, I, ст. 7; 1869 Іюл. 1, циркул. по тамож. вѣд., № 6702, указат., № 27.

960, примѣч.—*См. выше, ст. 132 (примѣч. 3).*

993, примѣч. 6.—*См. выше, ст. 909 (§ II, п. 3, примѣч.).*

1001.—*См. выше, ст. 770 (примѣч.).*

1002, примѣч.—*См. выше, ст. 1 (п. 4, примѣч. 1).*

1009, примѣч. (по Прод. 1869 г.).—Всякая иностранная соль, привозимая въ Имперію и губерніи Царства Польскаго для выдѣлки изъ оной соды, осво-

бождается отъ таможенныхъ пошлинъ.—Сіе примѣчаніе относится также къ статьѣ 1026.

1867 Мая 29 (44631); Сент. 21 (44983).

1026.—*См. выше, ст. 1009 (примѣч.).*

1040 (по Прод. 1869 г.).—Примѣчаніе 4. Вывозъ за границу золота въ песчаномъ видѣ или въ самородкахъ, безъ разрѣшенія Министра Финансовъ, воспрещается (ср. ст. 1557, примѣч. 3, по сему Прод.).

1870 $\frac{\text{Мая 24}}{\text{Іюн. 5}}$, собр. узак., № 535.

1086.—*См. выше, ст. 517 (примѣч.).*

1090 (по Прод. 1868 г.).—Примѣчаніе 3. При отправленіи изъ Имперіи за границу вина и спирта, акцизомъ уже оплаченныхъ, акцизъ отъ казны не возвращается.

1865 Мая 21, циркул. Мин. Фин., № 684, п. 10.

1091 (по Прод. 1863 г.).—Примѣчаніе 3. Возвратъ акциза, уже уплаченнаго за вино и спиртъ, вывезенные за границу изъ губерній Царства Польскаго, не допускается.

1869 Окт. 26, собр. узак., № 773.

1099.—Примѣчаніе 5. Опредѣленные постановленіемъ 10 Апрѣля 1867 года корабельные въ городѣ Ригѣ сборы, а именно: а) по двадцать три копѣйки съ ласта приходящихъ судовъ на содержаніе бульверковъ, набережныхъ и подмостковъ; б) по десяти копѣекъ съ ласта приходящихъ и отходящихъ судовъ на издержки по углубленію рѣки Двины; в) по одной копѣйкѣ съ ласта отходящихъ судовъ на содержаніе морской больницы и г) сборъ по одной копѣйкѣ съ ласта, взимаемый въ видѣ добровольной складки въ пользу матросской артели,—взимаются съ парусныхъ (не менѣе десяти ластовъ) и паровыхъ судовъ, содержащихъ сообщеніе между Рижскимъ и другими русскими портами Балтійскаго моря, въ размѣрѣ одной трети.—Сіе примѣчаніе относится также къ статьѣ 1100.

1869 Янв. 27, собр. узак., № 140, п. 1.

1099.—Примѣчаніе 6. Съ поименованныхъ въ примѣчаніи 5 къ сей (1099) статьѣ (по сему Прод.) судовъ какъ приходящихъ, такъ и отходящихъ изъ Рижскаго порта, взыскиваются лоцманскія деньги въ полномъ размѣрѣ только тогда, когда суда будутъ пользоваться услугами лоцмановъ; въ противномъ же случаѣ они подвергаются платежу одной четверти установленной лоцманской таксы.

1869 Янв. 27, собр. узак., № 140, п. 2.

1100.—*См. выше, ст. 1099 (примѣч. 5).*

1157 и примѣч.—*См. выше, ст. 132 (примѣч. 3).*

1159.—Примѣчаніе. Правительственная Коммисія Финансовъ въ Царствѣ Польскомъ упразднена; все финансовое управленіе въ губерніяхъ Цар-

ства преобразовано на началахъ, существующихъ въ Имперіи, и подчинено непосредственному завѣдыванію Министерства Финансовъ.—Сіе примѣчаніе относится также къ статьямъ 1597 и 1598.

1867 Март. 28 (44406); 1869 Март. 26, собр. узак., № 245, ук. Сен.; пол.

1215.—Примѣчаніе. Присылаемые изъ-за границы, въ видѣ посылокъ, на имя русскихъ подданныхъ, иностранные лотерейные билеты (ср. ст. 1577, по Прод. 1863 г.) подвергаются конфискаціи.—Сіе примѣчаніе относится также къ статьѣ 1252.

1869 Іюл. 9, циркул. по тамож. вѣд., № 7136, указат., № 29.

1224, п. 1. — Примѣчаніе. Во всѣхъ тѣхъ случаяхъ, когда привозимыя изъ-за границы почтовыя посылки препровождаются въ таможни почтовыми учрежденіями при отношеніяхъ, въ коихъ указаны нумера, знаки, вѣсъ брутто, имя и адресъ получателей, не требуется почтовыхъ на таковыя посылки декларацій; въ случаѣ же, если бы таковыя посылки были препровождены въ таможни безъ вышеозначенныхъ отношеній, требуется представленіе оригинальной иностранной деклараціи въ одномъ экземплярѣ, довольствуясь указаніемъ въ оной нумера, знака, вѣса брутто посылки и адреса получателя.

1869 Февр. 17, циркул. по тамож. вѣд., № 1858, указат., № 9.

1224, п. 9.—Примѣчаніе. Съ 1 Января 1871 года, Томашевская Почтовая Экспедиція преобразована въ Томашевское Почтовое Отдѣленіе, а Вержболовская Почтовая Экспедиція—въ Кибартскую Пограничную Почтовую Контору.

1870 Дек. 15, собр. узак., № 955, шт.

1227, примѣч. 3.—*См. выше, ст. 1 (п. 4, примѣч. 1).*

1228.—Примѣчаніе 2. Въ 1869 году, въ замѣнъ существовавшихъ до того времени въ Варшавѣ Цензурнаго Комитета и Отдѣла періодической печати, учрежденъ Варшавскій Цензурный Комитетъ съ подчиненіемъ онаго Министерству Внутреннихъ Дѣлъ по Главному Управленію по дѣламъ печати. На сей Комитетъ, а равно и на цензуру въ губерніяхъ Царства Польскаго вообще распространено дѣйствіе общаго въ Имперіи Цензурнаго Устава. Отношенія Главнаго Начальника края къ сему Комитету опредѣляются на основаніи статей 294 и 321 Общаго Губернскаго Учрежденія (ср. Уст. Тамож., ст. 1, п. 12, примѣч. 1, по Прод. 1869 г.).—Сіе примѣчаніе относится также къ статьямъ 1231 (примѣч. 2, по Прод. 1863 г.), 1235 и прил., и 1580.

1869 Сент. 17, собр. узак., № 689, ук. Сен., ст. 1, 2; пол., ст. 1, б, в, ст. 6.

1229.—Примѣчаніе. Московскій Публичный и Румянцевскій Музеи имѣютъ право получать безмездно по экземпляру тѣхъ изъ конфискованныхъ или удержанныхъ цензурными учрежденіями или таможнями заграничныхъ изданій, которыя поступаютъ въ означенныя учрежденія въ нѣсколькихъ экземплярахъ.—Сіе примѣчаніе относится также къ статьямъ 1235 (прил., ст. 11), 1237 и 1275.

1869 Мая 28, собр. узак., № 447, § 3.

1231, примѣч. 2.—*См. выше, ст. 1228 (примѣч. 2).*

1235.—*См. выше, ст. 1228 (примѣч. 2).*

1237.—*См. выше, ст. 1229 (примѣч.).*

1252.—*См. выше, ст. 1215 (примѣч.).*

1255.—*См. выше, ст. 1 (п. 4, примѣч. 1).*

1259.—*См. выше, ст. 1 (п. 4, примѣч. 1).*

1261.—*См. выше, ст. 1 (п. 4, примѣч. 1).*

1264.—*См. выше, ст. 1 (п. 4, примѣч. 1).*

1273, примѣч. 7 (по Прод. 1868 г.).—Православнымъ Духовнымъ Академіямъ предоставляется право свободно и безпошлинно выписывать изъ-за границы всякаго рода учебныя пособія на одинаковыхъ основаніяхъ съ Императорскими Россійскими Университетами. Книги, рукописи и повременныя изданія, получаемыя Академіями изъ чужихъ краевъ, не подлежатъ разсмотрѣнію цензуры.—Сіе примѣчаніе относится также къ статьѣ 1277.

1867 Мая 14 (44569); 1869 Мая 30, собр. узак., № 573, §§ 178, 179.

1273.—Примѣчаніе 9. Россійскому Историческому Обществу разрѣшено получать изъ-за границы иностранныя книги безъ просмотра ихъ цензурою, на тѣхъ же основаніяхъ, на коихъ это право предоставлено Академіи Наукъ и Университетамъ.

1870 Ноябр. 6, Выс. пов., объявл. въ циркул. по тамож. вѣд., № 11153, указат., № 45.

1275.—*См. выше, ст. 1229 (примѣч., по сему Прод.).*

1276, п. 4.—Примѣчаніе. Императорскій Варшавскій Университетъ пользуется, относительно выписки изъ-за границы книгъ, рукописей, повременныхъ изданій научнаго содержанія и всякаго рода учебныхъ пособій, преимуществами, означенными въ статьѣ 1273.—Сіе примѣчаніе относится также къ статьѣ 1281.

1869 Іюн. 8, собр. узак., № 476, §§ 130, 131.

1276, п. 11.—Примѣчаніе. Къ учрежденіямъ, пользующимся, относительно выписки изъ-за границы книгъ, гравюръ и другихъ предметовъ, преимуществами, означенными въ статьѣ 1273, принадлежатъ: Московскій Публичный и Румянцевскій Музеи.

1869 Мая 28, собр. узак., № 447, § 5.

1276, примѣч. 1 (по Прод. 1868 г.).—Артиллерійскій Комитетъ Главнаго Артиллерійскаго Управленія Военнаго Министерства, въ пріобрѣтеніи сочиненій по артиллеріи и вообще по военно-ученой части, издаваемыхъ за границею, равно чертежей, инструментовъ, моделей и прочихъ пособій, пользуется правами и преимуществами, дарованными Академіямъ и Университетамъ.

1859 Мая 20 (34514) §§ 1, 44; 1862 Дек. 24 (39077) §§ 1, 6, 19; 1867 Март. 29 (44412) I, ст. 5, п. 6; шт.; 1869 Янв. 1, собр. узак., № 36, ст. 213.

1276, примѣч. 3 (по Прод. 1863 г.). — Одесскому Коммерческому и состоящему при немъ общеобразовательному приготовительному училищамъ предоставлено получать безпошлинно изъ-за границы нужные для нихъ инструменты, машины и прочія учебныя пособія, а также образцы товаровъ, по особому впрочемъ каждый разъ разрѣшенію Министерства Финансовъ, за исключеніемъ образчиковъ матерій менѣе аршина, которые по тарифу пропускаются безпошлинно.—Сіе примѣчаніе относится также къ статьѣ 1277.

1861 Ноябр. 14 (37631) ст. 1, 33; 1869 Ноябр. 28, собр. узак., № 903, ст. 1, 22.

1276.—Примѣчаніе 4. Военно-Ученый Комитетъ Главнаго Штаба Военнаго Министерства, относительно выписыванія изъ-за границы сочиненій по военно-ученой части и всѣхъ другихъ пособій, пользуется преимуществами, дарованными Академіямъ и Университетамъ.

1869 Янв. 1, собр. узак., № 36, ст. 159.

1276.—Примѣчаніе 5. Технической Комитетъ Главнаго Интендантскаго Управленія Военнаго Министерства, въ пріобрѣтеніи сочиненій по технической части, издаваемыхъ за границею, равно чертежей, моделей, инструментовъ и прочихъ пособій, пользуется правами и преимуществами, дарованными Академіямъ и Университетамъ.

1869 Янв. 1, собр. узак., № 36, ст. 178.

1276.—Примѣчаніе 6. Инженерный Комитетъ Главнаго Инженернаго Управленія Военнаго Министерства, въ пріобрѣтеніи сочиненій по инженерной и вообще по военно-ученой части, издаваемыхъ за границею, равно чертежей, инструментовъ, моделей и прочихъ пособій, пользуется правами и преимуществами, дарованными Академіямъ и Университетамъ.

1869 Янв. 1, собр. узак., № 36, ст. 236.

1276.—Примѣчаніе 7. Военно-Медицинскій Ученый Комитетъ Главнаго Военно-Медицинскаго Управленія Военнаго Министерства, относительно выписыванія изъ-за границы книгъ, журналовъ и другихъ учебныхъ пособій, пользуется преимуществами, дарованными Академіямъ и Университетамъ.

1869 Янв. 1, собр. узак., № 36, ст. 257.

1276.—Примѣчаніе 8. Флота Генералъ-Штабъ-Доктору разрѣшено выписывать изъ-за границы учебныя медицинскія пособія безъ разсмотрѣнія цензуры и безъ платежа пошлинъ, но съ тѣмъ, чтобы о каждой выпискѣ было докладываемо Управляющему Морскимъ Министерствомъ.—Сіе примѣчаніе относится также къ статьѣ 1277.

1869 Март. 31, собр. узак., № 320.

1277.—*См. выше, ст. 1273 (примѣч. 7) и 1276 (примѣч. 3 и 8).*

1281.—*См. выше, ст. 1276 (п. 4, примѣч.).*

1287.—Дополненіе. Московскій Публичный и Румянцевскій Музеи имѣютъ право получать изъ-за границы книги, гравюры и другіе предметы безъ цензурнаго просмотра.

1869 Мая 28, собр. узак., № 447, § 5.

1304, п. 4 (по Прод. 1863 г.).—Обществу Рижско-Динабургской желѣзной дороги предоставлено, для ремонта оной, въ случаяхъ, означенныхъ въ Уставѣ сего Общества 1858 года, входить каждый разъ съ просьбою, чрезъ Министерство Путей Сообщенія, о безпошлинномъ ввозѣ изъ-за границы рельсовъ и другихъ для того предметовъ.

1858 Янв. 23 (32713) § 46; 1870 Іюл. 11, свѣд. Мин. Пут. Сообщ., № 1118.

1304, п. 9 (по Прод. 1863 г.)—*Отмѣненъ.*—[1863 Март. 19 (39393) ст. 1; 1870 Іюл. 11, свѣд. Мин. Пут. Сообщ., № 1118.]

1304, п. 10 (по Прод. 1863 г.) и 12 (по Прод. 1868 г.)—*Отмѣнены.*—[1863 Март. 21 (39402) §§ 5, 25; 1865 Дек. 17 (42790) §§ 4, 34; 1870 Іюл. 11, свѣд. Мин. Пут. Сообщ., № 1118.]

1304, п. 13 (по Прод. 1863 г.) — *Отмѣненъ.* — [1866 Окт. 14 (43732) § 5; 1870 Іюл. 11, свѣд. Мин. Пут. Сообщ., № 1118.]

1304, п. 14 (по Прод. 1868 г.)—*Отмѣненъ.*—[1866 Авг. 12 (43561) § 5; 1870 Іюл. 11, свѣд. Мин. Пут. Сообщ., № 1118.]

1304, п. 15 (по Прод. 1868 г.)—*Отмѣненъ.*—[1866 Дек. 24 (44044) § 4; 1870 Іюл. 11, свѣд. Мин. Пут. Сообщ., № 1118.]

1304, п. 16 (по Прод. 1868 г.)—*Отмѣненъ.*—[1867 Март. 1 (44306) § 4; 1868 Апр. 22, собр. узак., № 345, § 4; 1870 Іюл. 11, свѣд. Мин. Пут. Сообщ., № 1118.]

1304, п. 17 (по Прод. 1868 г.)—*Отмѣненъ.*—[1868 Мая 2, собр. узак., № 494; 1870 Іюл. 11, свѣд. Мин. Пут. Сообщ., № 1118.]

1304, п. 18 (по Прод. 1868 г.)—*Отмѣненъ.*—[1867 Іюн. 9 (44675) § 5; 1870 Іюл. 11, свѣд. Мин. Пут. Сообщ., № 1118.]

1304, п. 19—22 (по Прод. 1869 г.)—*Отмѣнены.*—[1868 Март. 1, собр. узак., № 247, §§ 3, 6, 10; Март. 8, собр. узак., № 302, § 4; Март. 21, собр. узак., № 280, § 4; 1870 Іюл. 11, свѣд. Мин. Пут. Сообщ., № 1118.]

1304, п. 23 (по Прод. 1869 г.). — Примѣчаніе. Срокъ безпошлиннаго привоза изъ-за границы рельсовъ и другихъ предметовъ, въ семъ (23) пунктѣ поименованныхъ, для перваго отдѣленія Орловско-Грязской желѣзной дороги, отъ Грязей до Ельца, окончился въ 1868 году.

1868 Апр. 22, собр. узак., № 345, § 4; 1870 Іюл. 11, свѣд. Мин. Пут. Сообщ., № 1118.

1304, п. 24 (по Прод. 1869 г.) — *Отмѣненъ.* — [1868 Апр. 14, собр. узак., № 353, § 6; 1869 Окт. 8, собр. узак., № 774, § 21; 1870 Іюл. 11, свѣд. Мин. Пут. Сообщ., № 1118.]

1304. — Пунктъ 31. Обществу Московско-Брестской желѣзной дороги дозволено привозить безпошлинно изъ-за границы: а) въ продолженіе срока,

опредѣленнаго для постройки участка отъ Москвы до Смоленска, нѣкоторое количество паровозовъ, вагоновъ, платформъ и рельсовъ съ ихъ принадлежностями; но все сіе въ мѣрѣ, признанной Министерствомъ Путей Сообщенія необходимою (а); и б) въ продолженіе срока, опредѣленнаго для постройки участка отъ Смоленска до Брестъ-Литовска, двѣ трети рельсовъ и скрѣпленій ихъ (б).

(а) 1868 Дек. 15, собр. узак. 1869 г., № 67, §§ 1, 11, 13; 1870 Янв. 14, собр. узак., № 106, §§ 1, 2, 24, 28; Март. 4, собр. узак., № 275, § 1.—(б) 1870 Март. 4, собр. узак., № 275, §§ 1, 13, 15.

1304. — Пунктъ 32. Обществу Рыбинско-Бологовской желѣзной дороги, въ продолженіе срока, для постройки сей дороги опредѣленнаго, дозволено привозить безпошлинно изъ-за границы: а) рельсы, скрѣпленія ихъ, поворотные круги, передвижныя тележки, переводныя стрѣлки, снаряды водопитательные и водопроводные, станціонные сигналы; б) чугунъ и желѣзо и издѣлія изъ нихъ на постройку мостовъ, станцій, мастерскихъ и другихъ строеній и устройство водоснабженія; в) подвижныя и постоянныя паровыя машины, краны, вѣсы и всѣ другія подобныя принадлежности станцій; г) паровозы, тендеры, вагоны съ соразмѣрнымъ количествомъ запасныхъ частей, домкраты, колесы, колесныя части, рессоры, оси и всѣ другія принадлежности, равно сырые матеріалы для постройки подвижнаго состава; д) рабочія машины, инструменты, приборы и подобныя металлическія принадлежности, необходимыя для устройства мастерскихъ; и е) принадлежности электромагнитнаго телеграфа. Все сіе допускается безпошлинно, въ мѣрѣ, признанной Министромъ Путей Сообщенія необходимою для устройства и дѣйствія желѣзной дороги и для подвижнаго состава до совершеннаго окончанія дороги.

1869 Янв. 20, собр. узак., № 150, §§ 1, 4, 9.

1304.—Пунктъ 33. Обществу Скопинской желѣзной дороги, въ продолженіе срока, для постройки сей дороги опредѣленнаго, дозволено выписывать безпошлинно изъ-за границы двѣ трети потребнаго для сооруженія сей дороги количества рельсовъ съ ихъ принадлежностями.

1869 Іюл. 26, собр. узак., № 633, §§ 1, 10, 12.

1304.—Пунктъ 34. Обществу Брест-Граевской желѣзной дороги, въ продолженіе срока, для постройки сей дороги опредѣленнаго, дозволено привозить безпошлинно изъ-за границы двѣ трети потребныхъ для сооруженія дороги рельсовъ и скрѣпленій ихъ.

1869 Дек. $^{19}/_{31}$, собр. узак. 1870 г., № 97, §§ 1, 9, 11.

1304.—Пунктъ 35. Обществу Новгородской узколинейной желѣзной дороги, въ продолженіе срока, для постройки сей дороги опредѣленнаго, дозволяется привозить безпошлинно изъ-за границы: а) рельсы и скрѣпленія ихъ, переводныя стрѣлки, крестовины, поворотные круги, снаряды водопитательные и водопроводные; б) паровозы, тендеры, вагоны и запасныя части подвижнаго состава. Все сіе допускается безпошлинно въ мѣрѣ, признанной Министромъ Путей Сообщенія необходимою для устройства и первоначальнаго дѣйствія желѣзной дороги, а для подвижнаго состава согласно техническимъ условіямъ.

1870 Апр. 24, собр. узак., № 413, §§ 1, 10, 12.

1304.—Пунктъ 36. Обществу Константиновской желѣзной дороги, въ продолженіе срока, для постройки сей дороги опредѣленнаго, дозволено привозить безпошлинно изъ-за границы двѣ трети потребнаго для сооруженія сей дороги количества рельсовъ, съ ихъ принадлежностями, стрѣлокъ, крестовинъ, поворотныхъ круговъ, а также паровозовъ. Обществу предоставляется право на вывозъ изъ-за границы, также безпошлинно, и остальной трети упомянутыхъ предметовъ, въ особо указанномъ въ уставѣ случаѣ.

1869 Апр. 18, собр. узак., № 344, II; 1870 Апр. 24, собр. узак., № 426, уст., §§ 1, 2, 16.

1304.—Пунктъ 37. Обществу Кіево-Брестской желѣзной дороги, въ продолженіе срока, для постройки сей дороги опредѣленнаго, дозволено привозить безпошлинно изъ-за границы двѣ трети потребныхъ для сей дороги рельсовъ и скрѣпленій ихъ.

1870 Апр. 27, собр. узак., № 438, §§ 1, 16, 18.

1304.—Пунктъ 38. Русскому Обществу пароходства, торговли и Одесской желѣзной дороги, въ продолженіе срока, для постройки Одесской желѣзной дороги опредѣленнаго, дозволено привозить, для сооруженія сей дороги, безпошлинно изъ-за границы рельсы съ ихъ принадлежностями.

1870 Іюн. 22, собр. узак., № 582, §§ 1, 16, 18.

1304.—Пунктъ 39. Обществу Шуйско-Ивановской желѣзной дороги, въ продолженіе срока, опредѣленнаго для постройки втораго участка сей дороги, отъ села Иванова до города Кинешмы, дозволено привозить безпошлинно изъ-за границы двѣ трети потребныхъ для сооруженія означеннаго участка рельсовъ и скрѣпленій ихъ.

1870 Іюл. 10, собр. узак., № 631, §§ 1, 3, 25.

1304.—Пунктъ 40. Обществу Московско-Рязанской желѣзной дороги, въ продолженіе срока, опредѣленнаго для постройки двухъ питательныхъ вѣтвей сей дороги: Егорьевской и Зарайской, дозволено привозить безпошлинно изъ-за границы потребное для первоначальнаго устройства сихъ вѣтвей количество рельсовъ и скрѣпленій въ мѣрѣ, признанной Министромъ Путей Сообщенія необходимою.

1870 Іюл. 24, собр. узак., № 651, §§ 1, 3, 5.

1304.—Пунктъ 41. Обществу Московско-Ярославской желѣзной дороги, въ продолженіе срока, опредѣленнаго для постройки Ярославско-Вологодской узколинейной желѣзной дороги, дозволено привозить безпошлинно изъ-за границы: а) рельсы и скрѣпленія ихъ, переводныя стрѣлки, крестовины, поворотные круги, снаряды водопитательные и водопроводные; б) паровозы, тендеры, вагоны и запасныя части подвижнаго состава. Все сіе допускается безпошлинно, въ мѣрѣ, признанной Министерствомъ Путей Сообщенія необходимою для устройства и первоначальнаго дѣйствія Ярославско-Вологодской желѣзной дороги, а для подвижнаго состава, согласно техническимъ условіямъ.

1870 Іюл. 24, собр. узак., № 652, §§ 1, 2, 11

1304.—Пунктъ 42. Обществу Риго-Больдерааской желѣзной дороги, въ продолженіе срока, для постройки сей дороги опредѣленнаго, дозволено при-

возить безпошлинно изъ-за границы рельсы и скрѣпленія ихъ, въ количествѣ необходимомъ для первоначальнаго устройства сей дороги.

1870 Авг. 7, собр. узак., № 673, §§ 1, 3, 18.

1304.—Пунктъ 43. Обществу Грязе-Царицынской желѣзной дороги, въ продолженіе срока, опредѣленнаго для постройки втораго отдѣленія сей дороги, отъ Борисоглѣбска до Царицына, дозволено привозить для сооруженія сего участка безпошлинно изъ-за границы рельсы и скрѣпленія ихъ.

1870 Сент. 25, собр. узак., № 769, §§ 1—3, 25.

1304.—Пунктъ 44. Обществу Балтійской желѣзной дороги, въ продолженіе срока, для постройки сей дороги опредѣленнаго, дозволено привозить безпошлинно изъ-за границы: а) рельсы, скрѣпленія ихъ, поворотные круги, переводныя стрѣлки, снаряды водопитательные и водопроводные, станціонные сигналы; б) чугунъ и желѣзо и издѣлія изъ нихъ на постройку мостовъ, станцій, мастерскихъ и другихъ строеній; в) подвижныя и постоянныя паровыя машины, краны, вѣсы и всѣ другія подобныя принадлежности станцій; г) паровозы, тендеры, вагоны, домкраты, колеса, колесныя части, рессоры, оси и всѣ другія принадлежности, равно сырые матеріалы для постройки подвижнаго состава; д) рабочія машины, инструменты, приборы и подобныя металлическія принадлежности, необходимыя для устройства мастерскихъ, и е) принадлежности электро-магнитнаго телеграфа. Все сіе допускается безпошлинно въ мѣрѣ, признанной Министромъ Путей Сообщенія необходимою для устройства и первоначальнаго дѣйствія дороги.

1870 Ноябр. 13, собр. узак., № 922, §§ 1, 2, 23.

1305, примѣч. 7 (по Прод. 1868 г.) — *Отмѣнено.*—[1868 Сент. 9, Сен. ук.]

1305.—Примѣчаніе 10. Къ числу издѣлій, на изготовленіе коихъ владѣльцамъ машиностроительныхъ и чугунолитейныхъ заводовъ дозволяется получать безпошлинно изъ-за границы чугунъ и желѣзо, принадлежатъ всякаго рода вагоны для желѣзныхъ дорогъ.

1869 Іюн. 25, указат., № 26.

1305.—Примѣчаніе 11. Новороссійскому Обществу каменноугольнаго, желѣзнаго и рельсоваго производствъ, въ продолженіе опредѣленнаго въ договорѣ срока, дозволено привозить безпошлинно изъ-за границы всѣ предметы, нужные для устройства и первоначальнаго дѣйствія заводовъ и копей, Обществомъ по сему договору устроиваемыхъ. Предметы сіи допускаются безпошлинно въ мѣрѣ, признанной необходимою Министромъ Финансовъ, по представленію горнаго инженера, назначеннаго для наблюденія за устройствомъ копей и заводовъ.

1869 Апр. 18, собр. узак., № 344, I, ст. 3, 5, 8; 1870 Апр. 24, собр. узак., № 426, доп. усл., §§ 2, 3, 13.

1305.—Примѣчаніе 12. Концессіонеramъ, принявшимъ на себя обязанность соединить телеграфные изъ Японіи и Китая кабели съ русскими те-

графами у Азіатскаго материка на Тихомъ Океанѣ, для устройства телеграфа, необходимыхъ при немъ построекъ и для снабженія станціи и служащихъ на ней, дозволено привозить къ мѣсту соединенія кабелей Общества съ русскими телеграфами матеріалы и запасы безпошлинно въ теченіе пяти лѣтъ со дня выдачи концессіи. Пароходы и суда, прибывающіе въ означенное мѣсто съ сказаннымъ грузомъ и въ упомянутый срокъ, освобождаются отъ всякихъ пошлинъ, установленныхъ за плаваніе и разгрузку иностранныхъ судовъ въ русскихъ водахъ.

1869 Окт. 11, собр. узак., № 776, ст. 6.

1310.—*См. выше, ст. 1 (п. 11, примѣч. 2).*

1317.—Примѣчаніе. Должность Чиновника отвозныхъ товаровъ упразднена.

1865 Ноябр. 30 (12727) шт.

1332.—*См. выше, ст. 770 (примѣч.).*

1359.—*См. выше, ст. 769 (примѣч.).*

1384.—*См. выше, ст. 1 (п. 8, примѣч. 3).*

1427.—*См. выше, ст. 1 (п. 4, примѣч. 1).*

1471, примѣч. 2.—*См. выше, ст. 769 (примѣч.).*

1493.—*См. выше, ст. 1 (п. 4, примѣч. 1).*

1557 (по Прод. 1869 г.).—Примѣчаніе 3. За вывозъ за границу золота въ песчаномъ видѣ и въ самородкахъ, безъ разрѣшенія Министра Финансовъ (ст. 1040, примѣч. 4, по сему Прод.), виновные подвергаются наказаніямъ и взысканіямъ, опредѣленнымъ въ статьѣ 612 Уложенія о Наказаніяхъ (по сему Прод.).

1870 $\frac{\text{Мая 24}}{\text{Іюн. 5}}$, собр. узак., № 533.

1580.—*См. выше, ст. 1228 (примѣч. 2).*

1590.—*См. выше, ст. 830 (примѣч. 2).*

1597.
1598. } *См. выше, ст. 830 (примѣч. 2) и 1159 (примѣч.).*

1599.
1600. } *См. выше, ст. 830 (примѣч. 2).*

1606, п. 1 (по Прод. 1868 г.).—Примѣчаніе 4. Привѣшиваніе къ помѣщеніямъ съ кантонскимъ чаемъ особыхъ марокъ отмѣнено.—Сіе примѣчаніе

относится также къ статьямъ 835 (примѣч., по Прод. 1868 г.) и 1606 (п. 2, примѣч., по Прод. 1868 г.).

1870 Ноябр. 16, циркул. по тамож. вѣд., № 11585, указат., № 46.

1606, п. 2, примѣч.—*См. выше, ст. 1606 (п. 1, примѣч. 4).*

1670.—Примѣчаніе 2. Тамъ, гдѣ введено въ дѣйствіе Городовое Положеніе $^{16}/_{28}$ Іюня 1870 года (Особ. Приб. къ Общ. Учр. Губ.), члены Городскихъ Думъ освобождены отъ обязанности присутствовать при обыскѣ тайно привезенныхъ товаровъ.—Сіе примѣчаніе относится также къ статьѣ 1692 (примѣч.).

1870 Іюн. $^{16}/_{28}$, собр. узак., № 597, пол., ст. 2, прил., п. 21.

1692, примѣч.—*См. выше, ст. 1670 (примѣч. 2).*

1723.—Хозяинъ товара или повѣренный его, при подпискѣ удовольствія или неудовольствія на рѣшеніе таможни, долженъ объявить, гдѣ желаетъ выслушать рѣшеніе Департамента Таможенныхъ Сборовъ, то есть, въ Департаментѣ или въ таможнѣ.

1819 Дек. 14 (28030) § 461; 1850 Ноябр. 5 (24598) ст. 997; 1868 Дек. 30, собр. узак. 1869 г., № 63, I, ст. 9.

1728.—Департаментъ Таможенныхъ Сборовъ, по разсмотрѣніи рѣшенія таможни, поданной жалобы и мнѣнія Окружнаго Начальника по дѣламъ, по коимъ сумма задержанныхъ товаровъ не превышаетъ трехсотъ рублей, постановляетъ окончательное рѣшеніе, которое затѣмъ и приводится въ исполненіе.

1819 Дек. 14 (28030) § 459; 1850 Ноябр. 5 (24598) ст. 995; 1868 Дек. 30, собр. узак. 1869 г., № 63, I, ст. 8.

1729.—Рѣшеніе Департамента Таможенныхъ Сборовъ по дѣламъ на сумму свыше трехсотъ рублей объявляется, если проситель или его повѣренный находится налицо въ С.-Петербургѣ, въ Департаментѣ; если же проситель находится въ томъ мѣстѣ, гдѣ состоитъ таможня, опредѣлившая собственный его или довѣрителя его товаръ къ конфискаціи,—чрезъ сію таможню, въ теченіе семи дней; о подпискѣ на таковыя рѣшенія-удовольствія или неудовольствія таможни немедленно доносятъ Департаменту.

Примѣчаніе 1. Таможни, донося Департаменту Таможенныхъ Сборовъ, что на рѣшеніе его по дѣламъ на сумму свыше трехсотъ рублей подписано неудовольствіе, должны объяснять, котораго именно числа оное подписано (а).

Примѣчаніе 2. Относительно объявленія таможнями хозяевамъ, или поимщикамъ товаровъ, рѣшеній Департамента Таможенныхъ Сборовъ, по дѣламъ на сумму свыше трехсотъ рублей, наблюдаются слѣдующія правила: 1) по полученіи предписанія Департамента Таможенныхъ Сборовъ о объявленіи рѣшенія его хозяевамъ, или задержателямъ товаровъ, посылаются въ тотъ же самый день, или не позже слѣдующаго дня, къ означеннымъ лицамъ повѣстки о явкѣ для того въ таможню въ установленный семидневный срокъ, считая со дня полученія повѣстки (ст. 1737); 2) о явкѣ хозяевъ, или поимщиковъ товаровъ, въ таможню въ вышеозначенный срокъ и данныхъ ими отзывахъ на рѣшенія Департамента Таможенныхъ Сборовъ, или о неявкѣ ихъ въ сей срокъ, или же объ отсутствіи ихъ изъ мѣста нахожденія таможни, должно доносить Департаменту непремѣнно: въ первомъ случаѣ, въ самый день явки въ таможню означенныхъ лицъ и дачи ими отзыва на рѣшеніе; во вто-

ромъ случаѣ, не позже какъ въ девятый день отъ полученія повѣстки; а въ послѣднемъ случаѣ, согласно сей (1729) статьѣ, въ восьмой день отъ возвращенія въ таможню повѣстки съ надлежащимъ удостовѣреніемъ на оной объ отсутствіи вызываемыхъ лицъ; 3) при донесеніяхъ о явкѣ, неявкѣ или отсутствіи хозяевъ и поимщиковъ товаровъ, должны быть представляемы въ Департаментъ Таможенныхъ Сборовъ,согласно примѣчанію 1 къ статьѣ 1737, для пріобщенія къ дѣламъ, подлинныя повѣстки (б).

(а) 1819 Дек. 14 (28030) § 460; 1826 Март. 15, распор. по тамож. вѣд., № 3, ст. 5; 1850 Ноябр. 5 (21598) ст. 996 и прим.; 1868 Дек. 30, собр. узак. 1869 г., № 63, I, ст. 8, 9.—(б) 1860 Март. 10, распор. по тамож. вѣд., № 3, ст. 3; 1868 Дек. 30, собр. узак. 1869 г., № 63, I, ст. 8.

1730.—Примѣчаніе 2. По дѣламъ о тайномъ провозѣ товаровъ, оцѣненныхъ свыше трехсотъ рублей, объявившій въ таможнѣ или въ Департаментѣ Таможенныхъ Сборовъ на рѣшеніе Департамента неудовольствіе, приноситъ жалобу Министру Финансовъ порядкомъ, указаннымъ въ сей (1730) статьѣ.

1868 Дек. 30, собр. узак. 1869 г., № 63, I, ст. 10.

1731.—Если рѣшеніе таможни, на которое подписано удовольствіе, будетъ Департаментомъ Таможенныхъ Сборовъ признано неправильнымъ и имъ отмѣнено, то хозяинъ товара или повѣренный его, въ случаѣ неудовольствія на рѣшеніе Департамента по дѣламъ о задержаніи товаровъ, оцѣненныхъ свыше трехъ сотъ рублей, приноситъ жалобу Министру Финансовъ на основаніи статьи 1730.

1819 Дек. 14 (28030) § 467; 1850 Ноябр. 5 (21598) ст. 1001; 1868 Дек. 30, собр. узак. 1869 г., № 63, I, ст. 11.

1732.—По полученіи Министромъ Финансовъ жалобы на рѣшеніе Департамента Таможенныхъ Сборовъ по дѣламъ о тайномъ провозѣ товаровъ на сумму триста рублей и болѣе дѣло разсматривается въ Совѣтѣ Министра Финансовъ.

1819 Дек. 14 (28030) § 463; 1868 Дек. 30, собр. узак. 1869 г., № 63, I, ст. 12.

1737.—Примѣчаніе 2. Относительно объявленія таможнями хозяевамъ, или поимщикамъ товаровъ, рѣшеній Департамента Таможенныхъ Сборовъ, по дѣламъ на сумму свыше трехсотъ рублей, наблюдаются правила, изложенныя въ примѣчаніи 2 къ статьѣ 1729 (по сему Прод.).—Сіе примѣчаніе относится также къ статьѣ 1738.

1860 Март. 10, распор. по тамож. вѣд., № 3, ст. 3; 1868 Дек. 30, собр. узак. 1869 г., № 63, I, ст. 8.

1738.—*См. выше, ст. 1737 (примѣч. 2).*

1781, примѣч.—*См. выше, ст. 776 (примѣч. 2).*

1782.—*См. выше, ст. 776 (примѣч. 2).*

1863.—Примѣчаніе 6. Въ 1870 году, Мангишлакскій уѣздъ (или приставство) съ фортомъ Александровскимъ изъ вѣдѣнія Оренбургскаго генералъ-губернаторства переданы въ вѣдомство Кавказскаго начальства.

1870 Февр. 2, собр. узак., № 772.

1878.
1879. } *См. выше, ст. 86 (примѣч. 5).*

1923.—Примѣчаніе 2. Уѣздныя (окружныя) и городскія полиціи въ Кубанской и Терской областяхъ устроены на основаніяхъ, изложенныхъ въ Общемъ Губернскомъ Учрежденіи и въ Учрежденіи Управленія Кавказскаго и Закавказскаго края (по сему Прод.).

1869 Дек. 30, собр. узак. 1870 г., № 121, ук. Сен., III.

1937.—Примѣчаніе 2. При Астраханской таможнѣ, кромѣ Корабельнаго Смотрителя, состоитъ еще его Помощникъ.

1869 Мая 20, собр. узак., № 395, шт.

2134.—*См. выше, ст. 776 (примѣч. 2).*

2222, примѣч. 1 (по Прод. 1863 г.)—*Отмѣнено.*—[1867 Ноябр. 1 (45125); Дек. 11 (45281); 1870 Февр. 23, собр. узак., № 265.]

2222, примѣч. 3 (по Прод. 1868 г.).—Въ 1869 году, повелѣно: для пособія городамъ Анапѣ и Новороссійску ежегодно отчислять въ ихъ пользу, съ 10 Марта 1866 года до 15 Декабря 1876 года, пятую часть таможенныхъ сборовъ, поступающихъ въ учрежденныя въ оныхъ таможенныя мѣста; суммы сіи обращать на содержаніе мѣстнаго управленія, а остатки на устройство городовъ и разныя полезныя по онымъ предпріятія.

1846 Дек. 15 (20707) шт., прим. 3; 1860 Февр. 8 (35421); Март. 31 (35647) ст. 2—4; Апр. 13 (35691); Ноябр. 19 (36327) ст. 1, 9, 27; 1866 Март. 10 (43093) ст. 1; Ноябр. 28 (43909) ст. 3; 1867 Дек. 9 (45266) ст. 22, п. 5; 1869 Апр. 10, собр. узак., № 340.

2223.—Примѣчаніе 3. Въ 1870 году, повелѣно: Европейскій таможенный тарифъ 1868 года по привозу и отпуску примѣнить къ Черноморскимъ портамъ Закавказскаго края, съ отступленіями отъ него для товаровъ, поименованныхъ въ прилагаемой при семъ росписи, и взиманіе въ этихъ портахъ пошлинъ по означеннымъ тарифу и росписи начать съ 1 Мая 1870 года, съ распространеніемъ сихъ пошлинъ на товары, которые къ сему сроку останутся въ таможенныхъ учрежденіяхъ на складкѣ неочищенными пошлиною.—Сіе примѣчаніе относится также къ статьямъ 2157 (прил., ст. 22 и 23, по Прод. 1868 г.), 2230 (по Прод. 1868 г.), 2234, 2237, 2241, 2247, 2249, 2250, 2262, 2283, 2291, 2294, 2298, 2300, 2302, 2304, 2305 и 2374.

1870 Март. 10, собр. узак., № 243, ук. Сен., ст. 1, 2; росп.

2228.—Примѣчаніе 2. Турецкій табакъ въ листахъ и крошенный, привозимый по сухопутной границѣ Закавказскаго края, оплачивается пошлиною, установленною въ статьѣ 2 росписи, приложенной къ примѣчанію 3 къ статьѣ 2223 (по сему Прод.).—Сіе примѣчаніе относится также къ статьямъ 2350 и 2351.

1870 Март. 10, собр. узак., № 243, ук. Сен., ст. 4; росп., ст. 2.

2230.—*См. выше, ст. 2223 (примѣч. 3).*

2234.—*См. выше, ст. 2223 (примѣч. 3).*

2237.—*См. выше, ст. 2223 (примѣч. 3).*

2237.—Примѣчаніе 2. По Европейскому тарифу 1868 года, примѣненному въ 1870 году къ Черноморскимъ портамъ Закавказскаго края (ст. 2223, примѣч. 3, по сему Прод.), всѣ отпускные товары дозволены къ вывозу, за исключеніемъ только желѣзной руды чрезъ таможни Царства Польскаго.

1868 Іюл. 5, собр. узак., № 508, тариф., росп. отпускн. товар., ст. 6; 1870 Март. 10, собр. узак., № 243, ук. Сен.

2241.—*См. выше, ст. 2223 (примѣч. 3).*

2247.—*См. выше, ст. 2223 (примѣч. 3).*

2247.—Примѣчаніе 11.—Сила примѣчанія 8 къ сей (2247) статьѣ (по Прод. 1864 г.), касательно порядка взиманія пошлины съ сахара рафинада въ ящикахъ, привозимаго изъ-за границы въ Тифлисскую складочную таможню, распространяется на всѣ карантинно-таможенныя учрежденія Закавказскаго края, коимъ по закону предоставлено право пропуска въ наши предѣлы рафинированнаго сахара.

1869 Дек. 23, собр. узак. 1870 г., № 39.

2249.
2250. *См. выше, ст. 2223 (примѣч. 3).*

2262.—*См. выше, ст. 2223 (примѣч. 3).*

2283.—*См. выше, ст. 2223 (примѣч. 3).*

2284.—Примѣчаніе. Съ 1 Мая 1870 года отмѣнено взиманіе пятипроцентной съ цѣны пошлины съ Турецкихъ товаровъ, привозимыхъ въ Черноморскіе порты Закавказскаго края, а равно не допускается съ сего же срока безпошлинный привозъ товаровъ въ порты между Ингуромъ и Кубанью, съ распространеніемъ на означенные товары и мѣстности пошлинъ, установленныхъ тарифомъ 1868 года и росписью, приложенною къ примѣчанію 3 къ статьѣ 2223 (по сему Прод.).—Сіе примѣчаніе относится также къ статьѣ 2286.

1870 Март. 10, собр. узак., № 243, ук. Сен., ст. 3.

2286.—*См. выше, ст. 2284 (примѣч.).*

2291.—*См. выше, ст. 2223 (примѣч. 3).*

2294.—*См. выше, ст. 2223 (примѣч. 3).*

2298.—*См. выше, ст. 2223 (примѣч. 3).*

2300.—*См. выше, ст. 2223 (примѣч. 3).*

2302.—*См. выше, ст. 2223 (примѣч. 3).*

2304.
2305. } *См. выше, ст. 2225 (примѣч. 5).*

2350.
2351. } *См. выше, ст. 2228 (примѣч. 2).*

2369.—Примѣчаніе. Съ 1870 года разрѣшенъ вывозъ изъ Тифлиса сыраго иностраннаго табаку собственно по военно-грузинской дорогѣ для табачныхъ фабрикъ и оптовыхъ складовъ въ Терской области, съ соблюденіемъ правилъ, опредѣленныхъ въ примѣчаніи къ статьѣ 106 Устава объ Акцизѣ съ Табаку (по сему Прод.).

1870 Апр. 22, собр. узак., № 412.

2374.—*См. выше, ст. 2225 (примѣч. 5).*

Прил. къ ст. 46: *статья 20.*—Примѣчаніе 2. Съ 1 Іюля 1869 года финансовыя отдѣленія Губернскихъ Правленій въ губерніяхъ Царства Польскаго упразднены.

1869 Март. 26, собр. узак., № 245, ук. Сен., ст. 9.

Прил. къ ст. 61: *статья 7, примѣч. (по Прод. 1863 г.)—Отмѣнено.*—[1869 Ноябр. 17, собр. узак., № 836.]

Прил. къ ст. 963: *росписаніе.*—Дополненіе 2. Для перевозки иностранныхъ товаровъ на складку изъ всѣхъ таможенъ, лежащихъ при желѣзныхъ дорогахъ, въ Харьковскую главную складочную таможню назначенъ трехъмѣсячный срокъ.

1870 Ноябр. 24, циркул. по тамож. вѣд., № 11857, указат., № 48.

Прил. къ ст. 970.—*См. выше, ст. 74 (примѣч.).*

Прил. къ ст. 1163: *статья 21.*—Примѣчаніе. Съ 1869 года, владѣльцы, имѣнія которыхъ пересѣкаются граничною чертою, именуются «обоюдными помѣщиками».—Сіе примѣчаніе относится также къ статьѣ 1169 (прил., ст. 12 и 14, по Прод. 1868 г.).

1869 Окт. 20, собр. узак., № 770.

Прил. къ ст. 1169: *статья 5 (по Прод. 1868 г.).*—Примѣчаніе 2. При провозѣ чрезъ таможни и таможенныя заставы Царства Польскаго проѣзжающими изъ-за границы частными лицами иностранныхъ табачныхъ издѣлій въ количествѣ, превышающемъ дозволенное пунктомъ 7 статьи 2 сего приложенія къ безпошлинному пропуску, взыскиваются за оныя, какъ таможенныя пошлины, такъ и консумпціонный сборъ, не отсылая издѣлій, для взысканія сего послѣдняго сбора, въ Варшавскую складочную таможню; нужное же, по усмотрѣнію таможенъ, количество установленныхъ для сего бандеролей требуется, помѣрѣ надобности, отъ табачной администраціи. Взысканный за бандероли консумпціонный сборъ вносится въ подлежащія Казначейства по особымъ объявле-

віямъ, высылая талоны квитанцій въ табачную администрацію, а по окончаніи года сообщается сей администраціи вѣдомость о проданныхъ въ теченіе года бандеролях, съ показаніемъ чиселъ и нумеровъ квитанцій, выданныхъ Казначействами въ полученіи денегъ за таковыя бандероли.—Сіе примѣчаніе относится также къ статьѣ 1169 (прил., ст. 6, по Прод. 1868 г.).

1870 Апр. 21, цирк. по тамож. вѣд., № 3917, указат., № 17.

Прил. къ ст. 1169: *статья 6.—См. выше, прил. къ ст. 1169 (ст. 5, примѣч. 2).*

Прил. къ ст. 1169: *статьи 12 и 14.—См. выше, прил. къ ст. 1163 (ст. 21, примѣч.).*

Прил. къ ст. 1235.—*См. выше, ст. 1228 (примѣч. 2).*

Прил. къ ст. 1235: *статья 11.—См. выше, ст. 1229 (примѣч.).*

Прил. къ ст. 1320: *статья 5 и примѣч.—См. выше, ст. 1 (п. 4, примѣч. 1).*

Прил. къ ст. 1320: *статья 8.—См. выше, ст. 1 (п. 4, примѣч. 1).*

Прил. къ ст. 1387: *росписаніе.*—Примѣчаніе 2. Означенныя въ семъ росписаніи: первоклассная таможня Винцентская (п. II) преобразована въ таможню третьяго класса (а); второклассныя таможни: Слупецкая (п. VII) переименована въ таможню перваго класса, а Пейзерпская (п. VIII)—въ таможню третьяго класса (б).

(а) 1870 $\frac{\text{Мая } 27}{\text{Іюн. } 8}$, собр. узак., № 539, ст. 2; шт.—(б) 1869 Мая 20, собр. узак., № 395, шт.

Прил. къ ст. 1532: *статья 4.*—Примѣчаніе. Финляндскому Торговому Стряпчему въ Одессѣ присвоено наименованіе Финляндскаго Торговаго Стряпчаго въ портахъ Чернаго и Азовскаго морей, и вмѣстѣ съ тѣмъ на него возложено отправленіе въ этихъ портахъ всѣхъ установленныхъ симъ приложеніемъ обязанностей. — Сіе примѣчаніе относится также къ статьѣ 20 сего приложенія.

1870 Янв. 30, собр. узак., № 182.

Прил. къ ст. 1532: *статья 20. — См. выше, прил. къ ст. 1532 (ст. 4, примѣч.).*

Прил. къ ст. 2157: *статьи 22 и 23.—См. выше, ст. 2223 (примѣч. 3).*

Прил. къ ст. 2404: *статья 27 (по Прод. 1863 г.).*—По границѣ Россійской Имперіи съ Китаемъ, на разстояніи ста китайскихъ ли (около пятидесяти русскихъ верстъ) въ ту и другую сторону, торговля ведется безпошлинно; относительно же правилъ надзора предоставляется каждой сторонѣ сообразоваться съ своими пограничными постановленіями (а).

Примѣчаніе. Русскіе купцы при поѣздкѣ въ подчиненную Китаю Монголію должны имѣть отъ своего пограничнаго начальства билетъ на русскомъ, китайскомъ и монгольскомъ языкахъ, въ которомъ прописывается: имя купца, родъ и количество товаровъ, число тюковъ, верблюдовъ, воловъ, лошадей. Русскій Консулъ въ Монголіи строго наблюдаетъ, чтобы купцы не ѣздили торговать безъ билета.—Русскіе купцы, отправляющіеся съ русскими товарами въ Тянь-Цзинъ, должны быть снабжены отъ своего пограничнаго начальства билетомъ, скрѣпленнымъ печатью Кяхтинскаго Дзоргучея и написаннымъ на русскомъ и китайскомъ языкахъ; въ билетѣ обозначается: имя купца или слѣдующихъ съ товарами людей, количество и родъ товаровъ и число тюковъ. Караваны эти должны слѣдовать въ Тянь-Цзинъ чрезъ Калганъ, Дунъ-ба и Тунъ-чжоу (б).

(а) 1860 Дек. 26 (36459) ст. 1, 4; 1862 Ноябр. 19 (38933) ст. I, XX; 1869 Дек. 3, собр. узак., № 871, ст. 1, 22.—(б) 1860 Дек. 26 (36459) ст. 5; 1862 Ноябр. 19 (38933) ст. II, III, XX; 1869 Дек. 3, собр. узак., № 871, ст. 2, 3, 22.

Прил. къ ст. 2404: *статья 30 (по Прод. 1863 г.).*—Дополненіе. Въ 1868 году, повелѣно: 1) допустить безпошлинный привозъ чая изъ Кяхты въ Туркестанское генералъ-губернаторство; 2) запретить безусловно ввозъ внутрь Имперіи изъ Туркестанскаго генералъ-губернаторства всякаго рода чая, съ тѣмъ, что если бы таковой оказался привезеннымъ изъ сего края, то оный конфисковать, хотя бы на немъ находились таможенные знаки; 3) Министру Финансовъ предоставить составить и утвердить правила относительно транзита чая между Кяхтою и Ташкентомъ.

Примѣчаніе. Составленныя и утвержденныя Министромъ Финансовъ правила для транзитной перевозки чаевъ изъ Иркутской таможни въ Туркестанское генералъ-губернаторство при семъ приложены.

1869 Дек. 13, собр. узак., № 29.

ПРИЛОЖЕНІЯ

къ Продолженію 1871 года Свода Зак., Т. VI.

Приложеніе къ статьѣ 2223 (примѣч. 3).

Роспись товарамъ, кои, при ввозѣ въ Черноморскіе порты Закавказскаго края, подлежатъ уменьшеннымъ, противъ общаго Европейскаго тарифа, пошлинамъ.

№ № по порядку.	№ № статей по тарифу 1868 года.	Названіе товаровъ.	Размѣры пошлинъ.	
1	73	Сахаръ: 1) сырецъ и толченый или молотый безъ примѣси кусковъ, всякій	Съ пуда два рубля.	
		2) рафинадъ, мелисъ, лумпъ и леденецъ, въ головахъ и кускахъ	По особымъ разрѣшеніямъ Министра Финансовъ—рубль двадцать пять копѣекъ.	До 1 Августа 1872 года.
			Три рубля двадцать четыре копѣйки.	
2	74	Табакъ турецкій:		
		1) въ листахъ и папушахъ съ стебельками и безъ оныхъ и табачные стебельки . . .	Съ пуда два рубля.	
		2) курительный и крошеный, всякій	Съ пуда четыре рубля.	
3	210 п. 1	Бязь и бумажныя ткани суровыя, небѣленыя, имѣющія въ фунтѣ до восьми квадратныхъ аршинъ . . .	Съ фунта четырнадцать копѣекъ.	

Примѣчаніе 1. Всѣ непоименованные въ сей росписи товары оплачиваются пошлиною, установленною тарифомъ 5 Іюля 1868 года.

Примѣчаніе 2. Постановленія по вывозу лѣсныхъ товаровъ изъ Закавказскаго края остаются въ своей силѣ.

1870 Март. 10, собр. узак., № 243, росп.

Приложеніе къ статьѣ 2404 (ст. 30, дополн.).

Правила для транзитной перевозки чаевъ изъ Иркутской таможни въ Туркестанское генералъ-губернаторство.

1. Лица, желающія отправить чаи изъ Иркутской таможни въ Туркестанское генералъ-губернаторство, должны подать въ Иркутскую таможню, съ приложеніемъ подлинныхъ фактуръ, объявленіе на установленной гербовой бумагѣ, въ коемъ показать число предназначенныхъ къ отправленію мѣстъ съ чаемъ, съ обозначеніемъ рода мѣстъ (цибики, ящики, мѣшки въ ширѣ, или безъ ширы), знакъ, нумеръ и вѣсъ каждаго мѣста какъ съ широю, такъ и безъ ширы.

1869 Февр. 22, указат., № 10, § 1.

2. Иркутская таможня, по пріемѣ таковыхъ объявленій и подлинныхъ фактуръ, повѣряетъ количество и родъ мѣстъ, знаки и нумера оныхъ, вѣсъ мѣстъ, производитъ таможенный досмотръ и за тѣмъ исчисляетъ сумму причитающихся за отправляемые чаи пошлинъ.

Тамъ же, § 2.

3. По окончаніи досмотра, Иркутская таможня накладываетъ на отправляемыя мѣста установленное число таможенныхъ пломбъ и вмѣстѣ съ тѣмъ составляетъ въ трехъ экземплярахъ ярлыкъ, въ коемъ показываетъ имя отправителя, количество и родъ отправляемыхъ съ чаемъ мѣстъ, знаки, нумера и вѣсъ брутто каждаго мѣста, число наложенныхъ на мѣста пломбъ, мѣсяцъ и число отправленія транспорта изъ таможни.

Тамъ же, § 3.

4. Изъ трехъ составленныхъ, на основаніи предъидущей (3) статьи ярлыковъ, по утвержденіи оныхъ надлежащею подписью и скрѣпою и по приложеніи таможенной печати, одинъ выдается товарохозяину для представленія, по привозѣ чая къ мѣсту назначенія, въ подлежащее Управленіе, а изъ двухъ остальныхъ одинъ отсылается съ первою отходящею почтою въ Областное Управленіе въ городѣ Вѣрномъ, на границѣ Туркестанскаго генералъ-губернаторства, а другой въ Ташкентское Областное Управленіе.

Примѣчаніе. Въ тѣхъ случаяхъ, когда товарохозяева, при отправленіи чаевъ, впередъ заявятъ таможнѣ въ какомъ именно изъ означенныхъ пунктовъ Туркестанскаго генералъ-губернаторства будутъ представлены транспорты чая, таможня составляетъ лишь два транзитные ярлыка, изъ коихъ одинъ выдается товарохозяину, а другой отсылается въ Областное Управленіе того пункта, куда, по заявленію товарохозяина, чаи имѣютъ быть представлены.

Тамъ же, § 4; 1869 Дек. 30, собр. узак., № 121, ук. Сен., I, ст. 2.

5. Причитающаяся съ объявленной къ отправленію въ Туркестанское генералъ-губернаторство партіи чая таможенная пошлина обезпечивается установленными для Кяхтинской торговли залогами и залогамъ симъ ведется таможнею счетъ по особой шнуровой книгѣ.

1869 Февр. 22, указат., № 10, § 5.

6. По исполненіи всѣхъ означенныхъ выше (ст. 1—5) таможенныхъ формальностей и по обезпеченіи причитающихся пошлинъ установленными залогами, партіи чая, вмѣстѣ съ однимъ экземпляромъ ярлыка (ст. 4), выдаются товарохозяину для доставленія въ Туркестанское генералъ-губернаторство.

Тамъ же, § 6.

7. Для предъявленія чаевъ, по привозѣ въ Туркестанское генералъ-губернаторство, назначаются города Вѣрный и Ташкентъ.

Тамъ же, § 7; 1869 Дек. 30, собр. узак., № 121, ук. Сен., I, ст. 2.

8. Срокомъ для перевозки чая изъ Иркутской таможни до одного изъ показанныхъ въ предъидущей (7) статьѣ городовъ Туркестанскаго генералъ-губернаторства назначается восемь мѣсяцевъ и чаи, въ теченіе сего срока въ означенные города недоставленные, почитаются вовсе недоставленными въ Туркестанское генералъ-губернаторство.

1869 Февр. 22, указат., № 10, § 8.

9. По привозѣ въ одинъ изъ означенныхъ городовъ, транспортъ чая вмѣстѣ съ выданнымъ товарохозяину Иркутскою таможнею ярлыкомъ представляется, для повѣрки, въ мѣстное Областное Управленіе.

Тамъ же, § 9.

10. Назначеніе лицъ для повѣрки съ ярлыками транспортовъ чая, по представленіи въ Областныя Управленія, а равно и установленіе порядка таковой повѣрки, предоставляется Туркестанскому Генералъ-Губернатору.

Тамъ же, § 10.

11. По предъявленіи мѣстъ съ чаемъ въ Областное Управленіе и по повѣркѣ оныхъ съ ярлыкомъ, наложенныя на мѣста Иркутскою таможнею пломбы, немедленно снимаются.

Тамъ же, § 11.

12. Областныя Управленія въ Вѣрномъ и Ташкентѣ, по пріемѣ партій чая и по повѣркѣ оныхъ съ ярлыками, отмѣчаютъ на ярлыкахъ объ оказавшемся при повѣркѣ и, въ случаѣ недоставленія какихъ либо мѣстъ или несходства въ вѣсѣ мѣстъ, оговариваютъ о семъ на ярлыкахъ съ обозначеніемъ нумеровъ, знаковъ и вѣса какъ недоставленныхъ мѣстъ съ чаемъ, такъ и тѣхъ, въ коихъ оказался въ вѣсѣ недостатокъ, и ярлыкъ съ таковыми отмѣтками, по надлежащемъ удостовѣреніи и приложеніи печати, посылаютъ, съ первою отходящею почтою, въ Иркутскую таможню.

Тамъ же, § 12.

13. Срокъ для обратнаго доставленія въ Иркутскую таможню изъ Областныхъ Управленій ярлыковъ, съ отмѣткою о найденномъ при повѣркѣ транспортовъ, назначается четырехъ-мѣсячный.

Тамъ же, § 13.

14. Иркутская таможня, по полученіи изъ Областныхъ Управленій обратно ярлыковъ, немедленно освобождаетъ залоги за все количество чая, которое, согласно съ отмѣткою на ярлыкѣ, будетъ доставлено въ предѣлы Туркестанскаго генералъ-губернаторства; за количество же чая, которое, по отмѣткѣ Областныхъ Управленій, окажется недоставленнымъ, немедленно взыскиваетъ пошлину.

Тамъ же, § 14.

15. Если по окончаніи восьми мѣсяцевъ, считая съ того числа, какое показано въ присланномъ по почтѣ Иркутскою таможнею въ Областныя Управленія ярлыкѣ, объ отправленныхъ въ Туркестанское генералъ-губернаторство партіяхъ чая, таковые чаи не будутъ доставлены, Областныя Управленія немедленно, по окончаніи означеннаго срока, посылаютъ въ Иркутскую таможню увѣдомленіе о томъ, что партіи чая въ срокъ не прибыли; по полученіи каковыхъ увѣдомленій Иркутская таможня взыскиваетъ причитающуюся за недоставленные въ срокъ чаи пошлину.

Тамъ же, § 15.

16. Равнымъ образомъ Иркутская таможня взыскиваетъ немедленно причитающуюся за отправленные ею чаи пошлину, если по истеченіи двѣнадцати мѣсяцевъ со дня отправленія чаевъ (срока, опредѣленнаго статьею 8 настоящихъ правилъ на доставленіе чаевъ въ предѣлы Туркестанскаго генералъ-губернаторства и статьею 13 на обратное доставленіе ярлыка съ отмѣткою Областныхъ Управленій) не будетъ получено таможнею обратно ярлыковъ изъ Областныхъ Управленій.

Тамъ же, § 16.

Означеніе

статей Шестаго Тома Свода Законовъ 1857 года, при коихъ указанія на постановленія дополнены при Продолженіи 1871 года.

При ст. 28 (по Прод. 1868 г.) указанія дополнены: 1869 Мая 20, собр. узак., № 395, шт.; 1870 Мая $^{9}/_{21}$, собр. узак., № 480, шт.; $\frac{\text{Мая } 27}{\text{Іюн. } 8}$, собр. узак., № 539, шт.; Іюн. 14, собр. узак., № 566.

При ст. 29 (по Прод. 1868 г.)—1869 Мая 20, собр. узак., № 395, шт.

При ст. 64—1865 Ноябр. 30 (42727) шт.; 1869 Мая 20, собр. узак., № 395, шт.

При ст. 65—1865 Ноябр. 30 (42727) шт.; 1869 Мая 20, собр. узак., № 395, шт.

При ст. 72, прим. 2 (по Прод. 1869 г.)—1869 Мая 20, собр. узак., № 395, шт.

При ст. 107—1870 Окт. 20, собр. узак., № 824; Ноябр. 12, собр. узак., № 921.

При ст. 129—1870 Ноябр. 12, собр. узак., № 921.

При ст. 171 (по Прод. 1868 г.)—1869 Окт. 24, собр. узак., № 792.

При ст. 174—1870 Янв. 3, Выс. пов., объявл. въ приказ. по Погр. Страж., № 1; Авг. 30, приказ. по Погр. Страж., № 20, указат., № 38.

При ст. 260, прим. (по Прод. 1868 г.)—1869 Март. 2, собр. узак., № 686.

При ст. 279—Св. Воен. Пост., изд. 1869 г., Ч. VI, Кн. XXII, ст. 184, 185.

При ст. 285, прим. 3 (по Прод. 1863 г.)—1868 Іюн. 18, собр. узак., № 745.

При ст. 355, прим. 1 (по Прод. 1869 г.)—1870 Сент. 10, собр. узак., № 737.

При ст. 364, прим. (по Прод. 1869 г.)—1870 Сент. 10, собр. узак., № 737.

При ст. 470, прим. 2 (по Прод. 1868 г.)—1869 Дек. 30, собр. узак. 1870 г., № 121, ук. Сен.; мн. Гос. Сов.

При ст. 1090 (по Прод. 1868 г.)—1869 Апр. 18, собр. узак., № 358; 1870 Мая 18, собр. узак., № 461.

При ст. 1276, п. 8—1869 Іюл. 15, собр. узак., № 700, ст. 167.

При ст. 1572, прим. 2 (по Прод. 1863 г.)—1869 Іюл. 9, циркул. по тамож. вѣд., № 7136, указат., № 29.

При ст. 1577 (по Прод. 1863 г.)—1869 Іюл. 9, циркул. по тамож. вѣд., № 7136, указат., № 29.

При ст. 1871 (по Прод. 1869 г.)—1869 Мая 20, собр. узак., № 395, шт.

При ст. 1882—1865 Ноябр. 30 (42727) шт.; 1869 Мая 20, собр. узак., № 395, шт.

При ст. 2157 (по Прод. 1868 г.)—Ср. Учр. Управл. Кав. и Зак. кр. (изд. 1869 г.).

При ст. 2239 и 2240—1870 Март. 10, собр. узак., № 243, росп., прим. 2.

При ст. 2241—1868 Іюл. 5, собр. узак., № 508, тариф., росп. отпускн. товар., ст. 2; 1870 Март. 10, собр. узак., № 243, ук. Сен.

При ст. 2247, прим. 9 (по Прод. 1868 г.)—1870 Апр. 7, собр. узак., № 407, §§ 5, 7.

При ст. 2369—1870 Апр. 22, собр. узак., № 412, II.

При ст. 2396, прим. (по Прод. 1868 г.)—1869 Дек. 30, собр. узак. 1870 г., № 121, ук. Сен.; мн. Гос. Сов.

Въ прил. къ ст. 457—1864 Ноябр. 20 (41476) ст. 1124, прил., ст. IV, п. 1, в.

Въ прил. къ ст. 2404, при ст. 2 (по Прод. 1863 г.)—1865 Ноябр. 30 (42727) шт.; 1869 Мая 20, собр. узак., № 395, шт.; 1870 Іюн. 14, собр. узак., № 566.

Въ прил. къ ст. 2404, при ст. 13 (по Прод. 1863 г.)—1865 Ноябр. 30 (42727) шт.; 1869 Мая 20, собр. узак., № 395, шт.

Хронологическій Указатель

къ Продолженію 1871 года Шестаго Тома Свода Законовъ.

Годы, мѣсяцы, числа и нумеры постановленій.	Статьи по Продолженію 1871 г. VI Тома Свода.
Продолженіе Уставовъ Таможенныхъ.	
1819 Дек. 14 (28030) § 176.	748 (п. 3).
- 224.	885.
- 459.	1728.
- 460.	1729 и прим. 1.
- 461.	1723.
- 463.	1732.
- 467.	1731.
шт..	178.
1826 Март. 15, распор. по тамож. вѣд., № 3, ст. 5.	1729 и прим. 1.
1827 Авг. 5 (1282) ст. 13.	178.
1831 Янв. 28 (4300) ст. 44.	898.
1835 Іюн. 16 (8247) шт.	178.
1837 Янв. 13 (9857).	178.
1840 Дек. 12 (14038).	140.
1842 Ноябр. 7, Выс. пов.	140.
1845 Авг. 15 (19283) ст. 849.	885.
1846 Дек. 15 (20707) шт., прим. 3.	2222 (прим. 3).
1848 Апр. 16 (22191) ст. 2.	140.
1850 Окт. 13 (24533) прав. для взим. пошл. съ цѣпы привозн. товар., § 8.	806.
— Ноябр. 3 (24594) шт.	178.
— — 5 (24598) ст. 92.	140.
- 126.	178.
- 366.	748 (п. 3).
- 414.	806.
- 480.	885.
- 491.	898.
1850 Ноябр. 5 (24598) ст. 995.	1728.
- 996 и прим.	1729 и прим. 1.
- 997.	1723.
- 1001.	1731.
1855 Мая 15 (29312).	140.
— Авг. 5 (29564).	140.
1858 Янв. 23 (32713) § 46.	1304 (п. 4).
— Дек. 3 (33834) ст. 4—6.	178.
— — 10, распор. по тамож. вѣд., № 12, ст. 2.	178.
1859 Мая 20 (34514) §§ 1, 44.	1276 (прим. 1).
— — 22 (34525).	140.
— Сент. 8 (34885) ст. 1.	140.
— — - 2—6, 8.	178.
росп.	140.
таб.	178.
— — 10, распор. по тамож. вѣд., № 9, ст. 2.	140.
— Ноябр. 10, распор. по тамож. вѣд., № 11, ст. 1.	748 (п. 3, прим.).
1860 Февр. 8 (35421).	2222 (прим. 3).
— Март. 10, распор. по тамож. вѣд., № 3, ст. 3.	1729 (прим. 2), 1737 (прим. 2), 1738.
— — 31 (35647) ст. 2—4.	2222 (прим. 3).
— Апр. 13 (35691).	2222 (прим. 3).
— Ноябр. 19 (36327) ст. 1, 9, 27.	2222 (прим. 3).
— Дек. 26 (36459) ст. 1, 4.	2404 (прил., ст. 27).
- 5..	2404 (прил., ст. 27, прим.).
1861 Мая 8 (36983) ст. 3.	178.
— Ноябр. 14 (37631) ст. 1, 33.	1276 (прим. 3), 1277.

Годы, мѣсяцы, числа и нумеры постановленій.	Статьи по Продолженію 1871 г. VI Тома Свода.
1868 Дек. 30. собр. узак. 1869 г., № 63, I, ст. 2, п. а; прим. . . .	770 (прим.), 775, 895, 898, 1001, 1332.
ст. 2, п. б . . .	794 (прим. 1).
- 3	426 (прим.), 904 (прим.).
- 4	885.
- 5	748 (п. 3 и прим.), 881 (прим.).
- 6	748 (п. 3, прим.), 880 (п. 4), 881 (прим.), 899, 900.
- 7	909 (§ II, п. 3, прим.), 993 (прим. 6).
- 8	1728, 1729 и прим. 1 и 2; 1737 (прим. 2), 1738.
- 9	1729 и прим. 1.
- 10	1730 (прим. 2).
- 11	1731.
- 12	1732.
1869 Янв. 1, собр. узак., № 36, ст. 159	1276 (прим. 4).
- 178	1276 (прим. 5).
- 213	1276 (прим. 1).
- 236	1276 (прим. 6).
- 257	1276 (прим. 7).
— — 10, собр. узак., № 89 . .	94 (прим. 2).
— — 27, собр. узак., № 140, п. 1	1099 (прим. 5), 1100.
- 2	1099 (прим. 6).
— — 29, собр. узак., № 150, §§ 1, 4, 9	1304 (п. 32).
— Февр. 10, циркул. по тамож. вѣд., № 1565, указат., № 7	836 (прим. 3).
— — 17, циркул. по тамож. вѣд., № 1858, указат., № 9	1224 (п. 1, прим.).
— — 22, указат., № 10, § 1 . . .	2404 (прил., ст. 30, доп., прил., ст. 1).
- 2 . . .	2404 (прил., ст. 30, доп., прил., ст. 2).
- 3 . . .	2404 (прил., ст. 30, доп., прил., ст. 3).
- 4 . . .	2404 (прил., ст. 30, доп., прил., ст. 4).
- 5 . . .	2404 (прил., ст. 30, доп., прил., ст. 5).
- 6 . . .	2404 (прил., ст. 30, доп., прил., ст. 6).
1869 Февр. 22, указат., № 10, § 7 . . .	2404 (прил., ст. 30, доп., прил., ст. 7).
- 8 . . .	2404 (прил., ст. 30, доп., прил., ст. 8).
- 9 . .	2404 (прил., ст. 30, доп., прил., ст. 9).
- 10 . . .	2404 (прил., ст. 30, доп., прил., ст. 10).
- 11 . . .	2404 (прил., ст. 30, доп., прил., ст. 11).
- 12 . . .	2404 (прил., ст. 30, доп., прил., ст. 12).
- 13 . . .	2404 (прил., ст. 30, доп., прил., ст. 13).
- 14 . . .	2404 (прил., ст. 30, доп., прил., ст. 14).
- 15 . . .	2404 (прил., ст. 30, доп., прил., ст. 15).
- 16 . . .	2404 (прил., ст. 30, доп., прил., ст. 16).
— — 27, циркул. по тамож. вѣд., № 2178, указат., № 11. . .	137 (прим. 2).
— — 28, циркул. по тамож. вѣд., № 2236, указат., № 10, п. 1.	759 (прим. 1).
- 2.	759 (прим. 1).
— Март. 2, собр. узак., № 686.	260 (прим. въ цит.).
— — 26, собр. узак., № 245, ук. Сен.; пол.	132 (прим. 3), 137, 287 и прим., 297, 780, 781, 960 (прим.), 1157 и прим., 1159 (прим.), 1597, 1598.
ук. Сен., ст. 2.	297 (прим.), 833 (прим. 5).
- 9.	46 (прил., ст. 20, прим. 2).
— — 31, собр. узак., № 320.	1276 (прим. 8), 1277.
— Апр. 10, собр. узак., № 340.	2222 (прим. 3).
— — 18, собр. узак., № 344, I, ст. 3, 5, 8 .	1303 (прим. 11).
II	1304 (п. 36).
— — — собр. узак., № 358.	1090 (въ цит.).
— Мая 20, собр. узак., № 395, мн. Гос. Сов.	904 (прим.).
ст. III, п. 1 .	1 (п. 9, доп.), 34 (п. I, доп.; п. VI, доп.).

Годы, мѣсяцы, числа и нумеры постановленій.	Статьи по Продолженію 1871 г. VI Тома Свода.	Годы, мѣсяцы, числа и нумеры постановленій.	Статьи по Продолженію 1871 г. VI Тома Свода.
1869 Мая 20, собр. узак., № 395, ст. III, п. 2, а.	1 (п. 4, прим. 1; п. 6, 11, 5, доп.; п. 7, прим. 4), 25 (прим. 2), 34 (п. II, VIII), 35 (прим. 1 и 2), 65, 72, 75, 76, 77, 744, 773 (прим.), 795, 847 (прим. 6), 1002 (прим.), 1227 (прим. 3), 1255, 1259, 1261, 1264, 1320 (прил., ст. 5 и прим.; ст. 8), 1427, 1193.	1869 Мая 20, собр. узак., № 395, шт., прим. 1 .	178 (прим. 7).
		— — 2 .	86 (прим. 3), 112, 1878, 1879.
		— — 28, собр. узак., № 447, § 3	1229 (прим.), 1235 (прил., ст. 11), 1237, 1275.
		- 5	1276 (п. 11, прим.), 1287 (доп.).
- — - — б.	1 (п. 7, доп.; п. 8, прим. 3), 34 (п. IX, XI, XIII, XV), 1384.	— — 30, собр. узак., № 573, §§ 178, 179. .	1273 (прим. 7), 1277.
		— Іюн. 8, собр. узак., № 476, §§ 130, 131 . .	1276 (п. 4, прим.), 1281.
- — - — в.	1 (п. 7, прим. 4; п. 8, доп.; п. 9, прим. 3), 25 (прим. 2), 34 (п. II, VIII, XIII).	— — 13, циркул. по тамож. вѣд., № 5954, указат., № 25	1 (п. 5, прим. 1).
- — - — г.	1 (п. 8, прим. 3; п. 9, доп.); 34 (п. IX, XI, XIII, XV), 1384.	— — — циркул. по тамож. вѣд., № 5935, указат., № 25	794 (прим. 2), 799 (прим.), 800, 801, 802, 804 (прим.), 805 (прим.).
- — - 3. .	1 (п. 9, прим. 3; п. 10, прим.; п. 11, прим. 2), 34 (п. I, III, V, VII, IX, XIII), 48 (прим.), 64, 1310.	— — 25, указат., № 26	1305 (прим. 10).
шт.	1 (п. 4, прим. 1; п. 5, доп.; п. 6, 7, доп. и прим. 4; п. 8, доп.; п. 9, доп. и прим. 3; п. 10, прим.; п. 11 и прим. 3), 25 (прим. 2), 28 (въ цит.), 29 (въ цит.), 34 (п. I, доп.; п. II, III, IV, V, VI, доп.; п. VII, VIII, IX, XIII, XVI, прим. 1, 3), 35 (прим. 1, 2, 7), 48 (прим.), 60, 64 (въ цит.), 65 и въ цит., 72 и прим. 2 въ цит., 75, 76, 77, 176, 177, 178 (прим. 1), 186, 744, 773 (прим.), 795, 847 (прим. 6), 1002 (прим.), 1227 (прим. 3), 1255, 1259, 1261, 1264, 1320 (прил., ст. 5 и прим.; ст. 8), 1387 (прил., росп., прим. 2), 1427, 1493, 1871 (въ цит.), 1937 (прим. 2), 2404 (прил., ст. 2 въ цит.; 13 въ цит.).	— Іюл. 1, циркул. по тамож. вѣд., № 6702, указат., № 27	909 (§ II, п. 3, прим.), 993 (прим. 6).
		— — 9, циркул. по тамож. вѣд., № 7136, указат., № 29	1215 (прим.), 1252, 1572 (прим. 2 въ цит.), 1577 (въ цит.).
		— — 15, собр. узак., № 700, ст. 167 . . .	1276 (п. 8 въ цит.).
		— — 26, собр. узак., № 633, §§ 1, 10, 12 . .	1304 (п. 33).
		— Сент. 5, циркул. по тамож. вѣд., № 9281, указат., № 38	759 (прим. 2).
		— — — циркул. по тамож. вѣд., № 9282, указат., № 38	836 (прим. 4), 845 (прим. 2).
		— — 17, собр. узак., № 689, ук. Сен., ст. 1, 2; пол., ст. 1, б, в; ст. 6 . .	1228 (прим. 2), 1231 (прим. 2), 1235 и прил., 1580.

Годы, мѣсяцы, числа и нумеры постановленій.	Статьи по Продолженію 1871 г. VI Тома Свода.
1869 Окт. 8, собр. узак., № 774, § 21	1304 (п. 24).
— — 11, собр. узак., № 776, ст. 6	1305 (прим. 12).
— — 20, собр. узак., № 770.	1163 (прил., ст. 21, прим.), 1169 (прил., ст. 12, 14).
— — 24, собр. узак., № 792.	171 (въ цит.).
— — 26, собр. узак., № 773.	1091 (прим. 3).
— Ноябр. 13, собр. узак. 1870 г., № 82, ст. 1—3.	830 (прим. 2), 833 (прим. 2), 1590, 1597—1600.
— — 17, собр. узак., № 836.	61 (прил., ст. 7, прим.).
— — 18, собр. узак., № 936.	140.
— — 24, собр. узак., № 869.	739 (прим. 2), 858 (прим., п. 3, б).
— — 25, собр. узак., № 908, ст. 1, 23 . . .	1276 (прим. 3), 1277.
— Дек. 3, собр. узак., № 871, ст. 1	2404 (прил., ст. 27).
- 2, 3 . . .	2404 (прил., ст. 27, прим.).
- 22	2404 (прил., ст. 27 и прим.).
— — 12/26, собр. узак. 1870 г., № 97, §§ 1, 9, 11	1304 (п. 34).
— — 13, собр. узак. 1870 г., № 29	2404 (прил., ст. 30, доп.).
— — 23, собр. узак. 1870 г., № 39	2247 (прим. 11).
— — 30, собр. узак. 1870 г., № 121, ук. Сен.	470 (прим. 2 въ цит.), 2396 (прим. въ цит.).
I, ст. 2	2404 (прил., ст. 30, доп., прил., ст. 4, 7).
III	1923 (прим. 2).
IX, X	132 (прим. 4).
мн. Гос. Сов.	470 (прим. 2 въ цит.), 2396 (прим. въ цит.).
1870 Янв. 3, Выс. пов., объявл. въ приказ. по Погр. Страж., № 1	174 (въ цит.).
— — 7, циркул. по тамож. вѣд., № 85, указат., № 2	794 (прим. 1).
— — 14, собр. узак., № 106, §§ 1, 2, 24, 28.	1304 (п. 31).
— — 23, циркул. по тамож. вѣд., № 668, указат., № 5	94 (прим. 2).
— — 30, собр. узак., № 182.	1332 (прил., ст. 4, прим.; ст. 20).
— Февр. 2, собр. узак., № 772.	1863 (прим. 6).
— — 16, циркул. по тамож. вѣд., № 1399, указат., № 7	770 (прим.), 775, 794 (прим. 1), 895, 1001, 1332.
— — 17, собр. узак., № 213.	1 (п. 4, доп.), 34 (прим. 3), 904 (прим.).
— — 23, собр. узак., № 263.	2222 (прим. 1).
— Март. 4, собр. узак., № 275, §§ 1, 13, 15 . .	1304 (п. 31).
— — 10, собр. узак., № 243, ук. Сен. . . .	2237 (прим. 2), 2241 (въ цит.).
	2157 (прил., ст. 22, 23), 2223 (прим. 3 и прил.), 2230, 2234, 2237, 2241,
ст. 1, 2 . . .	2247, 2249, 2250, 2262, 2283, 2291, 2294, 2298, 2300, 2302, 2304, 2305, 2374.
- 3	2284 (прим.), 2286.
- 4	2228 (прим. 2), 2350, 2351.
росп.	2157 (прил., ст. 22, 23), 2223 (прим. 3 и прил.), 2230, 2234, 2237, 2241, 2247, 2249, 2250, 2262, 2283, 2291, 2294, 2298, 2300, 2302, 2304, 2305, 2374.
— ст. 2 . .	2228 (прим. 2), 2350, 2351.
— прим. 2 .	2239 (въ цит.), 2240 (въ цит.).

Годы, мѣсяцы, числа и нумеры постановленій.	Статьи по Продолженію 1871 г. VI Тома Свода.
1870 Апр. 7, собр. узак., № 407, §§ 5, 7	2247 (прим. 9 въ цит.).
— — 21, циркул. по тамож. вѣд., № 3917, указат., № 17	833 (прим. 6), 1169 (прил., ст. 5, прим. 2; ст. 6).
— — 22, собр. узак., № 412. II . .	2369 (прим.). 2369 (въ цит.).
— — 24, собр. узак., № 413, §§ 1, 10, 12 . .	1304 (п. 35).
— — — собр. узак., № 426, уст., §§ 1, 2, 16	1304 (п. 36).
доп. усл., §§ 2, 3, 13	1305 (прим. 11).
— — 27, собр. узак., № 438, §§ 1, 16, 18 . .	1304 (п. 37).
— Мая 9/21, собр. узак., № 480, ст. 1	1 (п. 8, доп.), 34 (п. II, доп.).
шт.	28 (въ цит.), 34 (п. II, доп.), 176.
— — 18, собр. узак., № 461.	1090 (въ цит.).
— — — собр. узак., № 476, ст. 1	29 (прим. 1).
- 2	29 (прим. 2).
— Мая 24 / Іюн. 5, собр. узак., № 533.	1040 (прим. 4), 1557 (прим. 3).
— Мая 27 / Іюн. 8, собр. узак., № 539, ст. 1	1 (п. 5, доп.).
- 2	1 (п. 5, прим. 2; п. 8, доп.), 34 (п. VII), 1387 (прил., росп., прим. 2).
- 3	1 (п. 11, прим. 4), 34 (п. IV).
- 5	1 (п. 5, доп.; п. 11, прим. 4), 34 (п. IV).
шт.	1 (п. 5, доп. и прим. 2; п. 8, доп.), 28 (въ цит.), 34 (п. 7), 176, 1387 (прил., росп., прим. 2).
— — 14, собр. узак., № 566.	28 (въ цит.), 2404 (прил., ст. 2 въ цит.).
1870 Іюн. 15/28, собр. узак., № 597, пол., ст. 2, прил, п. 11 . .	776 (прим. 1 и 2), 855 (прим.), 1781 (прим.), 1782, 2134.
- 21 . .	1670 (прим. 2), 1692 (прим.).
— — 22, собр. узак., № 582, §§ 1, 16, 18 . .	1304 (п. 38).
— — 25, циркул. по тамож. вѣд., № 7391, указат., № 30, п. 1 . . .	29 (прим. 3).
- 2 . . .	29 (прим. 4).
- 3 . . .	29 (прим. 5).
— Іюл. 10, собр. узак., № 631, §§ 1, 3, 25 . .	1304 (п. 39).
— — 11, свѣд. Мин. Пут. Сообщ., № 1118.	1304 (п. 4, 9, 10, 12—22, 23, прим., 24).
— — 24, собр. узак., № 651, §§ 1, 3, 5 . . .	1304 (п. 40).
— — — собр. узак., № 652, §§ 1, 2, 11 . .	1304 (п. 41).
— Авг. 7, собр. узак., № 673, §§ 1, 3, 18 . .	1304 (п. 42).
— — 30, приказ. по Погр. Страж., № 20, указат., № 38	174 (въ цит.).
— Сент. 10, собр. узак., № 737.	355 (прим. 1 въ цит., 364 (прим. въ цит.).
— — 19, циркул. по тамож. вѣд., № 9375, указат., № 38	1 (п. 7, прим. 5).
— — 25, собр. узак., № 769, §§ 1—3, 25 . .	1304 (п. 43).
— Окт. 20, собр. узак., № 824.	107 (въ цит.).
— Ноябр. 6, Выс. пов., объявл. въ циркул. по тамож. вѣд., № 11153, указат., № 45 . .	1273 (прим. 9).
— — 12, собр. узак., № 921.	107 (въ цит.), 129 (въ цит.).
— — 13, собр. узак., № 922, §§ 1, 2, 23 . .	1304 (п. 44).

Годы, мѣсяцы, числа и нумеры постановленій.	Статьи по Продолженію 1871 г. VI Тома Свода.	Годы, мѣсяцы, числа и нумеры постановленій.	Статьи по Продолженію 1871 г. VI Тома Свода.
1870 Ноябр. 16, циркул. по тамож. вѣд., № 11585, указат., № 46.	835 (прим.), 1606 (п. 1, прим. 4; п. 2, прим.).	**1870** Дек. 15, собр. узак., № 955, шт.	1224 (п. 9, прим.).
— — 24, циркул. по тамож. вѣд., № 11856, указат., № 48. . .	568, 769 (прим.), 771 и прим., 772—774, 777, 1359, 1471 (прим. 2).	— — 16, циркул. по тамож. вѣд., № 12389, указат., № 51 . .	517 (прим.), 518, 1086.
— — — циркул. по тамож. вѣд., № 11857, указат., № 48. . .	1 (п. 6, доп.), 963 (прил., росп., доп. 2).		

СТАТЬИ

къ Седьмому Тому

свода законовъ 1857 года.

(Прод. 1871 года.)

Изданнымъ, въ 1870 году, общимъ для Имперіи Уставомъ о Частной Золотопромышленности замѣняются состоявшіяся доселѣ, по сему предмету, постановленія. Означенный Уставъ помѣщается Особымъ Приложеніемъ къ Тому VII Свода Законовъ.

УКАЗАТЕЛЬ

статей Седьмаго Тома Свода Законовъ 1857 года, измѣненныхъ, дополненныхъ, замѣненныхъ или вовсе отмѣненныхъ по 31 Декабря 1870 года.

уставы монетный, горный и о соли.

I.—Уставъ Монетный.

Статьи Свода.	Родъ перемѣны.	Страницы Продолженій.				
		1863 г.	1864 г.	1868 г.	1869 г.	1871 г.
1.	Измѣнена	—	17.	21.	—	—
3.	Измѣнена	—	17.	—	—	—
4:	Измѣнена	—	—	21.	23.	—
прим. 2, п. 8.	Отмѣненъ	—	—	—	—	19.
5.	Замѣнена	—	—	—	23.	—
6.	Измѣнена	13.	—	—	23.	—
7.	Замѣнена	—	—	—	23.	—
8.	Измѣнена	—	—	22.	—	—
11.	Измѣнена	—	—	—	23.	—
13.	Измѣнена	13.	—	—	—	—
14.	Измѣнена	—	—	—	23.	—
15 до **17.**	Отмѣнены	—	—	—	24.	—
18:	Измѣнена	13.	—	22.	—	—
прим. 1.	Измѣнено	—	17.	—	—	—
— 3.	Замѣнено	—	17.	—	—	—
19.	Замѣнена	13.	—	—	—	—
20.	Отмѣнена	—	—	—	24.	—
21. **22.**	Замѣнены	14.	—	—	—	—
23.	Измѣнена	14.	—	22.	24.	—

Статьи Свода.	Родъ перемѣны.	Страницы Продолженій.				
		1863 г.	1864 г.	1868 г.	1869 г.	1871 г.
24 до 26.	Измѣнены	14.	—	22.	—	—
27.	Измѣнена	14.	—	—	—	—
28.	Измѣнена	14.	—	—	24.	—
29.	Отмѣнена	—	—	—	24.	—
30. 31.	Замѣнены	14.	—	—	—	—
32.	Измѣнена	14.	—	—	—	—
34.	Измѣнена	—	17.	—	—	—
37.	Измѣнена	—	—	—	24.	—
39.	Измѣнена	—	—	—	24.	—
40.	Отмѣнена	—	—	—	—	49.
41. 42.	Измѣнены	—	17.	—	—	—
44 до 46.	Измѣнены	15.	—	22.	—	—
47.	Измѣнена	—	—	22.	—	—
48.	Измѣнена	—	17.	23.	—	—
49 до 53.	Измѣнены	—	—	23.	—	—
56.	Измѣнена	15.	—	—	—	—
61.	Доп. (въ ц.)	99.	—	—	—	—
63.	Измѣнена	—	—	—	—	49.
прим.	Замѣнено	—	—	—	—	49.
65.	Измѣнена	15.	—	—	—	—
	Доп. (въ ц.)	—	—	105.	—	—
67.	Измѣнена	16.	—	23.	—	—
68.	Измѣнена	16.	—	—	—	—
69.	Доп. (въ ц.)	99.	—	—	—	—
70.	Доп. (въ ц.)	99.	—	—	—	—
	Измѣнена	—	—	23.	—	—
71.	Доп. (въ ц.)	99.	—	105.	—	—
72.	Измѣнена	—	—	—	—	49.
75.	Измѣнена	16.	—	—	—	—

Статьи Свода.	Родъ перемѣны.	Страницы Продолженій.				
		1863 г.	1864 г.	1868 г.	1869 г.	1871 г.
81, прим.	Измѣнено	16.	—	—	—	—
85:	Измѣнена	16.	—	—	—	—
п. б.	Измѣненъ	—	—	—	—	49.
117.	Измѣнена	—	17.	—	—	—
136:	Измѣнена	17.	—	23.	—	—
п. 1.	Измѣненъ	—	—	—	—	49.
141.	Измѣнена	—	—	—	—	50.
143.	Измѣнена	—	—	23.	—	—
146.	Измѣнена	—	17.	—	—	—
	Дополнена	—	—	—	—	50.
148.	Измѣнена	17.	—	—	—	—
150.	Измѣнена	—	17.	—	—	—
153.	Измѣнена	17.	—	—	—	—
154.	Измѣнена	—	—	23.	—	—
155 до 162.	Отмѣнены	—	—	24.	—	—
163.	Дополнена	18.	—	—	—	—
168.	Доп. (въ ц.)	—	—	—	—	67.
174.	Измѣнена	18.	—	—	—	—
175.	Отмѣнена	18.	—	—	—	—
176.	Измѣнена	18.	—	—	—	—
178.	Измѣнена	—	—	24.	—	—
179.	Измѣнена	18.	—	—	—	—
180.	Измѣнена	18.	—	—	24.	—
181.	Доп. (въ ц.)	99.	—	—	—	—
182.	Дополнена	19.	—	—	—	—
187.	Доп. (въ ц.)	99.	—	—	41.	—
195.	Измѣнена	19.	—	—	—	—
196.	Измѣнена	—	—	24.	—	—
205.	Измѣнена	—	—	24.	—	—
209.	Измѣнена	19. 20.	—	24.	—	—
211.	Измѣнена	—	17.	—	—	—
213.	Измѣнена	20.	—	24.	—	—
215.	Измѣнена	—	17.	—	—	—
217.	Измѣнена	20.	—	24.	—	—
219.	Измѣнена	20.	—	24.	—	—

II.—Уставъ Горный.

Статьи Свода.	Родъ перемѣны.	Страницы Продолженій.				
		1863 г.	1864 г.	1868 г.	1869 г.	1871 г.
5.	Измѣнена	21.	—	25.	25.	—
6.	Дополнена	—	—	25.	—	—
7:	Измѣнена	—	—	25.	—	—
прим. 1.	Измѣнено	21.	—	—	—	—
9.	Измѣнена	—	19.	26.	—	—
10 до 14.	Измѣнены	—	—	26.	—	—
15.	Измѣнена	21.	—	26.	—	—
17.	Измѣнена	—	19.	26.	—	—
18.	Измѣнена	—	19.	—	—	—
19.	Измѣнена	—	19.	26.	—	—
21.	Измѣнена	21.	—	26.	—	—
22. 23.	Измѣнены	—	—	26.	—	—
24. 25.	Измѣнены	—	19.	26.	—	—
26. 27.	Измѣнены	—	—	26.	—	—
28.	Дополнена	22.	—	—	—	—
	Измѣнена	—	—	26.	—	—
29.	Измѣнена	—	—	26.	—	—
30.	Дополнена	22.	—	—	—	—
	Измѣнена	—	—	26. 27.	—	—
31.	Измѣнена	—	19.	27.	—	—
32.	Измѣнена	—	—	27.	—	—
	Доп. (въ ц.)	—	—	—	41.	—
33.	Замѣнена	—	—	27.	—	—
34.	Измѣнена	22.	—	27.	—	—
35.	Измѣнена	22.	—	—	—	—
36.	Измѣнена	22.	—	27.	—	—
37, п. 7.	Отмѣненъ	22.	—	—		—
38.	Измѣнена	—	—	28.	—	—
	Дополнена	—	—	28.	—	—

Статьи Свода.	Родъ перемѣны.	Страницы Продолженій.				
		1863 г.	1864 г.	1868 г.	1869 г.	1871 г.
39:	Доп. въ т.	23.	—	—	—	—
	Доп. въ ц.	—	—	105.	—	—
	Измѣнена	—	—	28.	—	—
прим. 2.	Измѣнено	—	—	—	—	51.
— 3.	Замѣнено	—	—	—	—	51.
40.	Измѣнена	—	—	28.	—	—
41 до 43.	Измѣнены	—	20.	—	—	—
44. 45.	Отмѣнены	23.	—	—	—	—
52.	Измѣнена	23.	—	28.	—	—
53.	Измѣнена	—	—	28.	—	—
54.	Измѣнена	23.	—	28.	—	—
55.	Измѣнена	—	—	28.	—	—
56.	Измѣнена	—	20.	28.	—	—
57.	Дополнена	23.	—	—	—	—
	Измѣнена	—	—	28.	—	—
58 до 186.	Отмѣнены	—	—	29.	—	—
187. 188.	Измѣнены	—	—	29.	—	—
189 до 212.	Отмѣнены	—	—	29.	—	—
213 до 228.	Отмѣнены	26.	—	—	—	—
229.	Измѣнена	—	—	29.	—	—
230 до 250.	Отмѣнены	—	—	29.	—	—
253:	Измѣнена	—	—	29.	—	—
прим.	Измѣнено	—	—	—	—	51.
254:	Измѣнена	27.	—	29.	—	—
прим. 1.	Отмѣнено	—	—	29.	—	—
256.	Измѣнена	27.	—	30.	—	—
	Отмѣнена	—	—	—	—	51.

Статьи Свода.	Родъ перемѣны.	Страницы Продолженій.				
		1863 г.	1864 г.	1868 г.	1869 г.	1871 г.
367.	Измѣнена	30.	—	—	—	—
368. 369.	Замѣнены	30.	—	—	—	—
370.	Измѣнена	30.	—	—	—	—
371 до 382.	Замѣнены	30.	—	—	—	—
384.	Измѣнена	30.	—	—	—	—
386.	Измѣнена	30.	—	—	—	—
389.	Измѣнена	30.	—	—	—	—
390.	Отмѣнена	—	—	—	—	52.
391.	Измѣнена	—	21.	30.	—	—
394.	Измѣнена	30.	—	—	—	—
397.	Измѣнена	—	—	30.	—	—
399. 400.	Измѣнены	30.	—	—	—	—
403.	Измѣнена	—	—	—	25.	—
404.	Измѣнена	—	—	30.	—	—
406.	Измѣнена	30.	—	—	—	—
408.	Измѣнена	30.	—	30.	—	—
409. 410.	Измѣнены	30.	—	—	—	—
412.	Измѣнены	30.	—	—	—	—
413.		31.				
418.	Замѣнена	31.	—	—	—	—
427 до 431.	Измѣнены	31.	—	—	—	—
433 до 435.	Измѣнены	31.	—	—	—	—
438.	Дополнена	—	—	31.	—	—
439.	Дополнена	31.	—	—	—	—
		32.	—	—	—	—
442.	Измѣнена	32.	21.	31.	—	52.
	Дополнена	—	21.	—	—	—
443.	Дополнена	—	—	31.	—	—
	Измѣнена	—	—	—	25.	—

Статьи Свода.	Родъ перемѣны.	Страницы Продолженій.				
		1863 г.	1864 г.	1868 г.	1869 г.	1871 г.
445 до 447.	Измѣнены	32. 33.	— —	— —	— —	— —
448.	Замѣнена	33.	—	—	—	—
449.	Измѣнена	33.	—	—	—	—
450 до 459.	Замѣнены	33.	—	—	—	—
460.	Измѣнена	33.	—	—	—	—
461 до 464.	Замѣнены	33.	—	—	—	—
465.	Измѣнена	33.	—	—	—	—
466 до 469.	Замѣнены	33.	—	—	—	—
471.	Измѣнена	—	21.	—	—	—
473.	Измѣнена	33.	—	—	—	—
474.	Измѣнена	—	22.	—	—	—
475.	Измѣнена	33.	—	—	—	—
482 до 486.	Замѣнены	33.	—	—	—	—
488.	Дополнена	—	—	—	—	52.
494.	Измѣнена	—	—	—	—	52.
495.	Отмѣнена	—	—	—	—	52.
500.	Отмѣнена	—	—	—	—	52.
505.	Отмѣнена	—	—	—	—	53.
516 до 519.	Отмѣнены	—	—	—	—	53.
520.	Измѣнена	—	—	—	—	53.
521.	Измѣнена	—	22.	—	—	53.
525.	Измѣнена	33.	—	—	—	—
526.	Отмѣнена	—	—	—	—	53.
532.	Измѣнена	—	—	—	—	53.
533.	Измѣнена	—	22.	—	—	53.
	Дополнена	34.	—	—	—	—
доп.	Замѣнено	—	—	—	—	53.

Статьи Свода.	Родъ перемѣны.	Страницы Продолженій.				
		1863 г.	1864 г.	1868 г.	1869 г.	1871 г.
534.	Измѣнена	—	—	32.	—	—
539.	Отмѣнена	34.	—	—	—	—
540.	Измѣнена	34.	—	—	—	—
544 до 550.	Измѣнены	34.	—	—	—	—
551.	Измѣнена	34.	22.	—	—	—
552 до 554	Измѣнены	34. 35.	— —	— —	— —	— —
555.	Измѣнена Дополнена	35.	—	—	—	—
556.	Измѣнена	35.	—	—	—	—
558.	Измѣнена	35.	—	—	—	—
560.	Измѣнена	—	—	—	—	53.
563.	Измѣнена	—	—	—	—	53.
565.	Измѣнена	35.	—	—	—	—
575.	Измѣнена	—	—	32.	—	—
578.	Измѣнена	—	—	32.	—	—
579:	Дополнена	—	—	—	—	53.
п. 3. - 8.	Измѣнены	35.	—	—	—	—
- 9.	Измѣненъ Отмѣненъ	— —	— —	32. —	— —	— 53.
583. 584.	Измѣнены	—	—	—	25.	—
585.	Отмѣнена	—	—	—	26.	—
586.	Измѣнена	—	—	—	26.	—
588. 589.	Отмѣнены	—	—	—	26.	—
590.	Измѣнена	—	—	—	26.	—
591.	Измѣнена	—	—	32.	26.	—
592.	Отмѣнена	—	—	—	26.	—
593.	Измѣнена	—	—	—	26.	—
595. 596.	Измѣнены	—	—	—	26.	—
597, п. 2. - 3.	Измѣнены	—	—	—	26.	—

Статьи Свода.	Родъ перемѣны.	Страницы Продолженій.				
		1863 г.	1864 г.	1868 г.	1869 г.	1871 г.
673.	Измѣнена	—	—	—	27.	—
677. 678.	Измѣнены	—	—	—	27.	—
680. 681.	Отмѣнены	—	—	—	27.	—
684.	Измѣнена	—	—	—	27.	—
686.	Измѣнена	—	—	—	27.	—
688.	Измѣнена	—	22.	—	—	—
693.	Измѣнена	—	—	—	27.	—
710 до 715.	Отмѣнены	—	—	—	27.	—
717.	Измѣнена	—	—	32.	—	—
719.	Измѣнена	—	22.	32.	—	—
727.	Измѣнена	—	22.	—	—	—
730.	Измѣнена	36.	—	—	27.	—
732.	Измѣнена	36.	—	—	27.	—
734.	Замѣнена	36.	—	—	—	—
735.	Отмѣнена	—	—	—	27.	—
736.	Измѣнена	—	—	—	27.	—
747, п. 6.	Измѣненъ	36.	—	—	—	—
753.	Измѣнена	—	—	—	27.	—
760.	Измѣнена	36.	—	—	—	—
768, п. 3. - 4.	Измѣнены	—	—	—	27.	—
769, п. 2. - 3.	Измѣнены	36.	—	—	—	—
771.	Измѣнена	—	—	33.	—	—
772:	Измѣнена	—	—	—	27.	—
п. 1.	Отмѣненъ	—	—	—	27.	—
- 2.	Замѣненъ	36.	—	—	—	—
- 3.	Отмѣненъ	—	—	—	27.	—
776.	Измѣнена	36.	—	—	—	—
777 до 782.	Отмѣнены	—	—	33.	—	—

Статьи Свода.	Родъ перемѣны.	Страницы Продолженій.				
		1863 г.	1864 г.	1868 г.	1869 г.	1871 г.
783.	Измѣнена	—	—	33.	—	—
785.	Измѣнена	—	—	33.	28.	—
786.	Измѣнена	—	—	33.	—	—
787, прим.	Измѣнено	—	22.	—	—	—
788.	Измѣнена	—	—	33.	—	—
789.	Измѣнена	—	—	—	28.	—
прим.	Измѣнено	—	—	33.	—	—
792.	Измѣнена	—	22.	—	—	—
793 до 800.	Замѣнены	—	—	33.	—	—
803.	Измѣнена	37.	—	33.	—	—
804 до 818.	Замѣнены	—	—	34.	—	—
819.	Измѣнена	—	—	34.	—	—
820.	Измѣнена	—	—	—	28.	—
821.	Измѣнена	—	—	34.	—	—
822.	Измѣнена	—	—	—	28.	—
828. 829.	Отмѣнены	—	—	—	28.	—
830.	Измѣнена	—	—	—	28.	—
831.	Измѣнена	37.	—	34.	—	—
834.	Измѣнена	—	—	—	28.	—
835.	Измѣнена	37.	—	—	—	—
836.	Измѣнена	—	—	34.	—	—
840.	Измѣнена	37.	—	—	—	—
	Дополнена	—	22.	—	—	—
842. 843.	Измѣнены	37.	—	—	—	—
851.	Измѣнена	37.	—	—	—	—
857.	Измѣнена	37.	—	—	—	—
859.	Измѣнена	37.	—	—	—	—
873.	Отмѣнена	—	—	—	28.	—
882.	Измѣнена	37.	—	—	—	—
884.	Измѣнена	37.	—	—	—	—
901.	Измѣнена	37.	—	—	—	—

Статьи Свода.	Родъ перемѣны.	Страницы Продолженій.				
		1863 г.	1864 г.	1868 г.	1869 г.	1871 г.
904 до 916.	Замѣнены	—	—	34.	—	—
917 до 919.	Измѣнены	38.	—	34.	—	—
920. 921.	Измѣнены	38.	—	—	—	—
932. 933.	Измѣнены	38.	—	—	—	—
934.	Измѣнена	38.	—	34.	—	—
935.	Измѣнена	38.	—	—	—	—
938.	Измѣнена	38.	—	—	—	—
942.	Измѣнена	38.	—	—	—	—
943.	Измѣнена	—	—	34.	—	—
944.	Измѣнена	38.	—	—	—	—
947.	Измѣнена	39.	—	—	—	—
952.	Измѣнена	39.	—	—	—	—
953.	Замѣнена	39.	—	—	—	—
976.	Измѣнена	39.	—	—	—	—
987.	Замѣнена	39.	—	—	—	—
991.	Измѣнена	39.	—	—	—	—
996:	Измѣнена	39.	—	—	—	—
п. 10.	Измѣненъ	—	22.	—	—	—
1004.	Измѣнена	39.	—	—	—	—
1008, п. 1. - 2.	Измѣнены	39.	—	—	—	—
1010.	Измѣнена	39.	—	—	—	—
1012, п. 6.	Измѣненъ	39.	—	—	—	—
1013.	Измѣнена	39.	—	—	—	—
1035.	Измѣнена	—	22.	34.	—	—
1036.	Измѣнена	39.	—	—	—	—
1060 до 1062.	Отмѣнены	39.	—	—	—	—
1065.	Измѣнена	39.	—	—	—	—
1074.	Измѣнена	40.	—	—	—	—

Статьи Свода.	Родъ перемѣны.	Страницы Продолженій.				
		1863 г.	1864 г.	1868 г.	1869 г.	1871 г.
1078.	Измѣнена	40.	—	—	—	—
1084.	Измѣнена	—	22.	—	—	—
1091.	Отмѣнена	—	—	34.	—	—
1092.	Измѣнена	—	—	34.	—	—
1093 до 1095.	Замѣнены	—	—	34.	—	—
1103.	Доп. въ т.	40.	—	—	—	—
	Доп. въ ц.	99.	—	—	—	—
1104.	Доп. (въ ц.)	99.	—	—	—	—
1105. 1106.	Измѣнены	40.	—	—	—	—
1114. 1115.	Измѣнены	—	22. 23.	—	—	—
1119.	Измѣнена	40.	—	—	—	—
1134.	Измѣнена	—	23.	—	—	—
1137.	Измѣнена	—	23.	—	—	—
1153.	Измѣнена	—	23.	—	—	—
1209.	Измѣнена	—	23.	—	—	—
1211.	Измѣнена	—	23.	—	—	—
1213.	Измѣнена	—	23.	—	—	—
1241.	Измѣнена	40.	—	—	—	—
1242 до 1279.	Замѣнены	40.	—	—	—	—
1296.	Измѣнена	—	23.	—	—	—
1299.	Измѣнена	40.	—	—	—	—
1306.	Измѣнена	—	23.	—	—	—
1319, прим.	Измѣнено	—	23.	—	—	—
1331.	Измѣнена	—	23.	—	—	—
1346.	Измѣнена	—	23.	—	—	—
1348.	Измѣнена	—	23.	—	—	—
1368.	Измѣнена	—	—	35.	—	—
1369 до 1374.	Измѣнены	—	—	35.	—	—
1375.	Замѣнена	41.	—	—	—	—
1376.	Измѣнена	—	—	35.	—	—

Статьи Свода.	Родъ перемѣны.	Страницы Продолженій.				
		1863 г.	1864 г	1868 г.	1869 г.	1871 г.
1377.	Измѣнена	41.	—	35.	—	—
1378 до 1390.	Измѣнены	—	—	35.	—	—
1391.	Измѣнена	41.	—	35.	—	—
1392 до 1403.	Измѣнены	—	—	35.	—	—
1404.	Измѣнена	41.	—	35.	—	—
1405 до 1430.	Измѣнены	—	—	35.	—	—
1431.	Измѣнена	—	23.	35.	—	—
1432 до 1434.	Измѣнены	—	—	35.	—	—
1435.	Замѣнена	—	—	35.	—	—
1436.	Измѣнена	41.	—	35.	—	—
1437.	Замѣнена	—	—	35.	—	—
1438.	Измѣнена	41.	—	35.	—	—
1439. 1440.	Замѣнены	—	—	35.	—	—
1441.	Измѣнена	41.	—	—	—	—
1442.	Измѣнена	41.	—	35.	—	—
1443.	Измѣнена	—	—	35.	—	—
1445. 1446.	Отмѣнены	—	—	35.	—	—
1448. 1449.	Измѣнены	—	—	35.	—	—
1450 до 1453.	Измѣнены	41.	—	—	—	—
1454.	Измѣнена	41.	—	35.	—	—
1457.	Замѣнена	42.	—	—	—	—
1462.	Измѣнена	42.	—	—	—	—
1478.	Измѣнена	42.	—	—	—	—
1491.	Измѣнена	42.	—	—	—	—
1494.	Отмѣнена	42.	—	—	—	—
1503.	Измѣнена	42.	—	—	—	—

Статьи Свода.	Родъ перемѣны.	Страницы Продолженій.				
		1863 г.	1864 г.	1868 г.	1869 г.	1871 г.
1517 до 1526.	Отмѣнены	—	—	—	28.	—
1527 до 1529.	Замѣнены	—	—	—	28.	—
1530. 1531.	Отмѣнены	—	—	36.	—	—
1532 до 1538.	Замѣнены	—	—	—	28.	—
1539 до 1541.	Отмѣнены	—	—	—	28.	—
1543 до 1546.	Отмѣнены	—	—	—	28.	—
1547.	Измѣнена	—	—	—	28.	—
1548.	Отмѣнена	—	—	—	28.	—
1550.	Отмѣнена	—	—	—	28.	—
1551.	Измѣнена	43.	—	37.	—	—
1552 до 1554.	Отмѣнены	—	—	37.	—	—
1555.	Измѣнена	43.	—	37.	—	—
1556.	Отмѣнена	—	—	37.	—	—
1557.	Отмѣнена	—	—	—	28.	—
1558.	Измѣнена	43.	—	—	—	—
1559.	Отмѣнена	—	—	38.	—	—
1560. 1561.	Измѣнены	43.	—	38.	—	—
1562.	Отмѣнена	—	—	—	28.	—
1563.	Измѣнена	43.	—	38.	—	—
1564 до 1566.	Измѣнены	—	—	38.	—	—
1567.	Измѣнена	43.	—	38.	28.	—

Статьи Свода.	Родъ перемѣны.	Страницы Продолженій.				
		1863 г.	1864 г.	1868 г.	1869 г.	1871 г.
1568 до 1576.	Отмѣнены	—	—	38.	—	—
1577.	Замѣнена	43.	—	—	—	—
1578.	Отмѣнена	—	—	38.	—	—
1579.	Замѣнена	43.	—	—	—	—
1580.	Отмѣнена	—	—	38.	—	—
1581. 1582.	Измѣнены	43.	—	38.	—	—
1583.	Измѣнена	—	—	38.	—	—
1584. 1585.	Отмѣнены	—	—	—	28.	—
1586. 1587.	Измѣнены	—	—	38.	28.	—
1588. 1589.	Отмѣнены	—	—	—	28.	—
1590.	Замѣнена	—	—	—	28.	—
1591. 1592.	Измѣнены	—	—	38.	29.	—
1593.	Измѣнена	43.	23.	38.	29.	—
1594 до 1599.	Замѣнены	43.	—	—	—	—
1600 до 1604.	Отмѣнены	—	—	38. 39.	—	—
1605. прим.	Замѣнены	—	—	—	29.	—
1606. 1607.	Отмѣнены	—	—	39.	—	—
1608 до 1611.	Замѣнены	—	—	—	29.	—
1624. 1625.	Измѣнены	44.	—	—	—	—
1630 до 1632.	Измѣнены	44.	—	—	—	—
1634.	Измѣнена	44.	—	—	—	—

Статьи Свода.	Родъ перемѣны.	Страницы Продолженій.				
		1863 г.	1864 г.	1868 г.	1869 г.	1871 г.
1638 до 1648.	Измѣнены	—	—	39.	—	—
1650.	Измѣнена	44.	—	—	—	—
1656. 1657.	Измѣнены	—	—	39.	—	—
1658.	Замѣнена	44.	—	—	—	—
1659.	Измѣнена	44.	—	39.	—	—
1661.	Измѣнена	44.	—	—	—	—
1665.	Измѣнена	—	—	—	—	53.
1666.	Отмѣнена	44.	—	—	—	—
1674, п. 2.	Измѣненъ	—	23.	—	—	—
1675. 1676.	Измѣнены	—	—	39.	—	—
1683. 1684.	Измѣнены	44.	—	—	—	—
1688.	Измѣнена	—	—	39.	—	—
1690.	Измѣнена	44.	—	—	—	—
прим. 1.	Измѣнено	—	23.	—	—	—
1691.	Измѣнена	44.	—	40.	—	—
1694.	Измѣнена	45.	—	—	—	—
1697 до 1719.	Замѣнены	45.	—	—	—	—
1720 до 1724.	Измѣнены	45.	—	—	—	—
1725.	Замѣнена	45.	—	—	—	—
1726.	Измѣнена	45.	—	—	—	—
1727 до 1730.	Замѣнены	45.	—	—	—	—
1731 до 1780.	Измѣнены	45.	—	—	—	—
1785.	Дополнена	—	—	40.	—	—
1793.	Измѣнена	45.	—	—	—	—
1794.	Замѣнена	45.	—	—	—	—

Статьи Свода.	Родъ перемѣны.	Страницы Продолженій.				
		1863 г.	1864 г.	1868 г.	1869 г.	1871 г.
1796 до 1798.	Измѣнены	45.	—	—	—	—
1802.	Измѣнена	45.	23.	—	—	53.
1805.	Измѣнена	—	23.	—	—	—
1806.	Отмѣнена	—	23.	—	—	—
1807:	Измѣнена	46.	24.	—	—	—
прим. 2.	Доп. (въ ц.).	—	—	—	—	67.
1808.	Отмѣнена	—	24.	—	—	—
1809.	Замѣнена	—	24.	—	—	—
1810.	Измѣнена	—	24.	—	—	—
1811.	Измѣнена	46.	24.	—	—	—
1812.	Измѣнена	—	24.	—	—	—
1814, п. 2.	Измѣненъ	46.	—	—	—	—
1821 до 1825.	Измѣнены	46.	—	—	—	—
1827.	Отмѣнена	—	—	40.	—	—
1828.	Измѣнена	46.	24.	—	—	—
1832, п. 4.	Измѣненъ	46.	—	—	—	—
1834.	Измѣнена	46.	—	—	—	54.
1835.	Измѣнена	—	—	—	—	54.
1836.	Измѣнена	—	25.	—	—	54.
1838.	Измѣнена	—	25.	—	—	—
1840.	Измѣнена	46.	25.	—	—	—
1841.	Дополнена	46.	—	—	—	—
1842.	Измѣнена	47.	25.	—	—	—
1848. 1849.	Измѣнены	47.	25.	—	—	—
1852. 1853.	Измѣнены	—	25.	—	—	—
1855.	Измѣнена	47.	25.	—	—	—
1861.	Измѣнена	47.	25.	40.	—	—
1862.	Измѣнена	—	25.	—	—	—
1868, п. 6.	Измѣненъ	47.	—	—	—	—
1880.	Отмѣнена	—	—	40.	—	—

Статьи Свода.	Родъ перемѣны.	Страницы Продолженій.				
		1863 г.	1864 г.	1868 г.	1869 г.	1871 г.
1882.	Измѣнена	—	25.	—	—	—
1884.	Измѣнена	—	25.	—	—	—
1886. 1887.	Измѣнены	—	—	40.	—	—
1888 до 1897.	Замѣнены	47.	—	—	—	—
1898.	Измѣнена	47.	25.	—	—	—
1899.	Измѣнена	47.	25.	40.	—	—
1903. 1904.	Измѣнены	47.	—	—	—	—
1907, п. 3.	Измѣненъ	47.	—	—	—	—
1911.	Измѣнена	47.	25.	—	—	—
1913.	Измѣнена	47.	—	—	—	—
1914.	Измѣнена	47.	25.	—	—	—
1920.	Измѣнена	47.	—	—	—	—
1924.	Измѣнена	47.	—	—	—	—
1926 до 1929.	Измѣнены	47.	—	—	—	—
1937.	Измѣнена	47.	—	—	—	—
1943.	Замѣнена	47.	—	—	—	—
1947.	Измѣнена	47.	—	—	—	—
1953.	Измѣнена	48.	—	—	—	—
1957.	Измѣнена	48.	25.	—	—	—
1961.	Измѣнена	—	25.	—	—	—
1962.	Измѣнена	48.	—	—	—	—
1964. 1965.	Измѣнены	48.	—	—	—	—
1975.	Измѣнена	—	25.	—	—	—
1980.	Измѣнена	—	25.	—	—	—
1992. 1993.	Измѣнены	48.	—	—	—	—
1995.	Измѣнена	48.	—	—	—	—
2001.	Измѣнена	48.	—	—	—	—
2007. 2008.	Измѣнены	48.	—	—	—	—
2012.	Измѣнена	48.	—	—	—	—

Статьи Свода.	Родъ перемѣны.	Страницы Продолженій.				
		1863 г.	1864 г.	1868 г.	1869 г.	1871 г.
2015 до 2033.	Замѣнены	48.	—	—	—	—
2035.	Измѣнена	—	25.	—	—	—
2039.	Измѣнена	48.	—	—	—	—
2042.	Измѣнена	48.	—	—	—	—
2045.	Измѣнена	48.	25.	—	—	—
2050.	Измѣнена	48.	—	—	—	—
2051:	Измѣнена	48.	25.	—	—	—
прим.	Измѣнено	—	—	—	—	34.
2052.	Измѣнена	48.	—	—	—	—
2055.	Измѣнена	48.	—	—	—	—
2056. 2057.	Измѣнены	48.	26.	—	—	—
2075.	Измѣнена	48.	26.	—	—	—
2076.	Дополнена	48.	—	—	—	—
	Измѣнена	—	26.	—	—	—
2084.	Измѣнена	49.	26.	—	—	—
2097.	Измѣнена	49.	—	40.	—	—
2098 до 2107.	Измѣнены	—	—	40.	—	—
2108.	Замѣнена	49.	—	—	—	—
2109 до 2111.	Измѣнены	—	—	41.	—	—
2112.	Измѣнена	49.	26.	41.	—	—
2113:	Измѣнена	—	—	41.	—	—
п. 4.	Замѣненъ	49.	—	—	—	—
2114 до 2117.	Измѣнены	—	—	41.	—	—
2118.	Замѣнена	49.	—	—	—	—
2119 до 2121.	Измѣнены	—	—	41.	—	—
2122.	Измѣнена	—	26.	41.	—	—
2123.	Измѣнена	49.	—	41.	—	—
2125.	Замѣнена	49.	—	—	—	—

Статьи Свода.	Родъ перемѣны.	Страницы Продолженій.				
		1863 г.	1864 г.	1868 г.	1869 г.	1871 г.
2127.	Измѣнена	—	—	41.	—	
2128 до 2133.	Отмѣнены	—	—	41.	—	—
2134. 2135.	Замѣнены	50.	—	—	—	
2139.	Измѣнена	—	—	41.	—	
2141.	Измѣнена	—	—	—	—	51.
п. 2.	Измѣненъ	50.	—	—	—	
2142.	Измѣнена	50.	—	—	—	
2144.	Измѣнена	—	—	41.	—	
	Замѣнена	—	—	—	—	55.
2151.	Измѣнена	50.	—	—	—	
2156. 2157.	Измѣнены	50.	—	—	—	
2161.	Измѣнена	50.	—	—	—	
2163.	Измѣнена	50.	—	42.	—	
2164.	Отмѣнена	—	—	42.	—	
2166, прим.	Измѣнено	50.	—	—	—	
2169.	Измѣнена	50.	—	—	—	
2174. 2175.	Измѣнены	51.	—	—	—	
2179.	Измѣнена	—	26.	—	—	
2180.	Измѣнена	51.	26.	—	—	
2182.	Измѣнена	51.	—	—	—	
2184 до 2192.	Измѣнены	51.	—	—	—	
2197.	Измѣнена	52.	—	—	—	
2198.	Дополнена	52.	—	—	—	
	Измѣнена.	—	—	—	—	55.
2199.	Измѣнена	52.	—	—	—	
2201.	Измѣнена	52.	26.	—	—	
2202.	Измѣнена	52.	—	—	—	
2203. 2204.	Измѣнены	—	—	—	29.	
2205.	Измѣнена	52.	—	—	29.	
2207.	Измѣнена	52.	—	—	29.	
2208.	Дополнена	53.	—	—	—	

Статьи Свода.	Родъ перемѣны.	Страницы Продолженій.				
		1863 г.	1864 г.	1868 г.	1869 г.	1871 г.
2211.	Измѣнена	—	—	42.	—	
2212 до 2220.	Отмѣнены	—	—	42.	—	
2221.	Измѣнена	53. 54.	—	—	—	—
2224.	Измѣнена	54.	—	—	—	—
	Доп. въ т.	—	—	—	—	55.
	Доп. въ ц.	99.	—	—	—	—
2234.	Измѣнена	—	—	42.	—	—
2235.	Измѣнена	54.	—	43.	—	—
2236. 2237.	Измѣнены	—	—	43.	—	—
2238.	Отмѣнена	—	—	43.	—	—
2239.	Измѣнена	54.	—	43.	—	—
2240 до 2242.	Измѣнены	54. 55.	—	—	—	—
2245 до 2248.	Измѣнены	55.	—	—	—	—
2249 до 2251.	Замѣнены	—	—	43.	—	—
2252.	Измѣнена	55.	—	43.	—	—
2256.	Измѣнена	—	—	—	—	55.
2257.	Измѣнена	—	26.	—	—	55.
2267.	Измѣнена	—	—	43.	—	—
2268. 2269.	Измѣнены	55.	—	—	—	—
2270.	Измѣнена	—	26.	—	—	—
2273.	Измѣнена	55.	—	—	—	—
2276.	Измѣнена	55.	—	—	—	—
2277:	Дополнена	—	—	43.	29.	—
	Измѣнена	—	—	—	—	55.
доп. 1.	Измѣнены	—	—	—	—	55.
— 2.						56.
2278.	Измѣнена	55.	—	—	—	—
2280. 2281.	Измѣнены	—	—	—	—	56.

Статьи Свода.	Родъ перемѣны.	Страницы Продолженій.				
		1863 г.	1864 г.	1868 г.	1869 г.	18
2283.	Измѣнена	—	—	—	—	
2284.	Измѣнена	55.	—	—	—	
2286.	Измѣнена	—	—	43.	—	
2288.	Измѣнена	—	—	43.	—	
2291.	Измѣнена	55.	—	—	—	
2295 до 2332.	Отмѣнены	—	—	43.	—	
2352.	Измѣнена	58.	—	—	—	
2373.	Измѣнена	58.	—	43.	—	
2374. 2375.	Измѣнены	59.	—	—	—	
2376.	Измѣнена	59.	—	—	—	
п. 5.	Измѣненъ	—	26.	—	—	
2377.	Измѣнена	59.	—	—	—	
2378. 2379.	Измѣнены	59.	—	44.	—	
2380.	Измѣнена	—	—	44.	29.	
2381.	Измѣнена	59.	—	44.	—	
2382.	Измѣнена	59.	—	—	—	
2384 до 2387.	Измѣнены	59.	—	—	—	
2389.	Измѣнена	59.	—	—	—	
2391.	Измѣнена	59.	—	—	—	
2400.	Измѣнена	59.	—	44.	—	
2402.	Измѣнена	—	—	44.	—	
2406.	Измѣнена	—	—	44.	—	
2408. 2409.	Измѣнены	—	—	44.	—	
2415.	Измѣнена	59.	—	—	—	
2417. 2418.	Измѣнены	59.	—	—	—	
2419.	Измѣнена	59.	—	—	—	
2420.	Измѣнена	60.	—	44.	—	
2421.	Дополнена	60.	—	—	—	
	Измѣнена	—	—	44.	—	
	Замѣнена	—	—	—	—	

Статьи Свода.	Родъ перемѣны.	Страницы Продолженій.				
		1863 г.	1864 г.	1868 г.	1869 г.	1871 г.
2421, доп. 1.	Замѣнено	—	—	—	—	56.
— 2.	Измѣнено	—	—	—	—	56.
2422.	Измѣнена	—	—	—	—	57.
2423 до 2425.	Замѣнены	—	—	—	—	57.
2426.	Измѣнена	61.	—	—	—	—
	Замѣнена	—	—	—	—	57.
2427.	Измѣнена	—	—	—	—	57.
2428.	Замѣнена	—	—	—	—	57.
2429.	Измѣнена	61.	—	44.	29.	57.
	Доп. въ т.	61.	—	—	—	—
	Доп. въ ц.	99.	—	—	—	—
2430.	Измѣнена	—	—	—	—	57.
2431:	Измѣнена	64.	—	45.	—	—
	Дополнена	—	—	45.	—	—
	Замѣнена	—	—	—	—	57.
доп.	Измѣнено	—	—	—	—	57.
2432.	Измѣнена	64.	—	—	—	—
	Дополнена	64.	—	—	—	—
		65.	—	—	—	—
	Замѣнена	—	—	—	—	58.
2433.	Замѣнена	—	—	—	—	58.
2434.	Измѣнена	65.	—	—	—	—
	Дополнена	65.	—	—	—	—
	Замѣнена	—	—	—	—	58.
2435. 2436.	Замѣнены	—	—	—	—	58.
2437.	Измѣнена	65.	—	—	—	—
	Замѣнена	—	—	—	—	58.
2438.	Измѣнена	65.	26.	—	—	—
	Замѣнена	—	—	—	—	58.
2439.	Измѣнена	—	—	—	30.	—
	Замѣнена	—	—	—	—	58.
2440 до 2442.	Замѣнены	—	—	—	—	58.
2443.	Измѣнена	—	26.	—	—	—
	Дополнена	—	—	45.	—	—
	Замѣнена	—	—	—	—	58.

Статьи Свода.	Родъ перемѣны.	Страницы Продолженій.				
		1863 г.	1864 г.	1868 г.	1869 г.	1871 г.
	мѣнены	—	—	—	—	58.
	змѣнена	66.	—	—	—	—
	Замѣнена	—	—	—	—	58.
25.	Замѣнены	—	—	—	—	58.
2456.	Измѣнена	66.	—	—	—	—
	Замѣнена	—	—	—	—	58.
	Замѣнены	—	—	—	—	58.
	Замѣнена	—	—	—	—	58.
	Измѣнено	66.	—	—	—	—
	Замѣнены	—	—	—	—	58.
	Измѣнена	67.	—	—	—	—
	Замѣнена	—	—	—	—	58.
	Замѣнены	—	—	—	—	58.
2475.						
2476.	Измѣнены	67. 68.	—	—	—	—
2477.	Замѣнены	—	—	—	—	58.
2478 до 2500.	Замѣнены	—	—	—	—	58.
2501.	Измѣнена	—	—	46.	—	—
	Замѣнена	—	—	—	—	58.
2502 до 2507.	Замѣнены	—	—	—	—	58.
2508.	Дополнена	—	—	46.	—	—
	Замѣнена	—	—	—	—	58.
2509 до 2511.	Замѣнены	—	—	—	—	58.
2512. 2513.	Отмѣнены	68.	—	—	—	—

Статьи Свода.	Родъ перемѣны.	Страницы Продолженій.				
		1863 г.	1864 г.	1868 г.	1869 г.	1871 г.
2514 до 2527.	Замѣнены	—	—	—	—	58.
2528.	Измѣнена	68.	—	—	—	—
	Замѣнена	—	—	—	—	58.
2529.	Замѣнена	—	—	—	—	58.
2530.	Измѣнена	69.	26.	—	—	—
	Замѣнена	—	—	—	—	58.
2531.	Измѣнена	69.	—	47.	—	—
	Замѣнена	—	—	—	—	58.
2532 до 2536.	Замѣнены	—	—	—	—	58.
2537.	Измѣнена	—	—	47.	—	—
	Замѣнена	—	—	—	—	58.
2538:	Дополнена	69.	—	—	—	—
	Замѣнена	—	—	—	—	58.
п. 1.	Измѣненъ	—	—	47.	—	—
прим. 1.	Измѣнено	69.	—	—	30.	—
2539.	Измѣнена	69.	—	—	—	—
	Замѣнена	—	—	—	—	58.
2540.	Замѣнена	—	—	—	—	58.
2541 до 2544.	Измѣнены	69.	—	—	—	—
	Замѣнены	—	—	—	—	58.
2545.	Измѣнена	70.	26.	47.	—	—
	Замѣнена	—	—	—	—	58.
2546.	Измѣнена	71.	—	—	—	—
	Замѣнена	—	—	—	—	58.
2547.	Замѣнена	—	—	—	—	58.
2548.	Измѣнена	71.	26.	47.	—	—
	Дополнена	—	—	47.	30.	—
	Замѣнена	—	—	—	—	58.
2549.	Замѣнена	75.	—	—	—	—
2550.	Измѣнена	75.	27.	—	—	—
	Доп. (въ цит.)	—	—	—	—	67.
2551.	Доп. (въ цит.)	—	—	—	—	67.
2552.	Измѣнена	—	27.	—	—	—
	Доп. (въ цит.)	—	—	—	—	67.
2553.	Доп. (въ цит.)	—	—	—	—	67.

Статьи Свода.	Родъ перемѣны.	Страницы Продолженій.				
		1863 г.	1864 г.	1868 г.	1869 г.	1874 г.
2594 до 2596.	Замѣнены	—	—	—	—	58.
2597 до 2607.	Измѣнены	76. 77.	—	—	—	—
	Замѣнены	—	—	—	—	58.
2608.	Измѣнена	77.	—	49.	—	—
	Замѣнена	—	—	—	—	58.
2609 до 2611.	Измѣнены	77.	—	—	—	—
	Замѣнены	—	—	—	—	58.
2612.	Измѣнена	77.	27.	49.	—	—
	Замѣнена	—	—	—	—	58.
2613 до 2615.	Измѣнены	77.	—	—	—	—
	Замѣнены	—	—	—	—	58.
2616 до 2620.	Замѣнены	—	—	—	—	58.
2621.	Измѣнена	77.	—	49.	—	—
	Замѣнена	—	—	—	—	58.
2622 до 2624.	Замѣнены	—	—	—	—	58.
2625.	Отмѣнена	—	—	—	—	58.
2626 до 2634.	Замѣнены	—	—	—	—	39.
2635.	Измѣнена	77.	27.	—	—	—
	Замѣнена	—	—	—	—	39.
2636. 2637.	Замѣнены	—	—	—	—	39.
2638.	Измѣнена	—	—	—	—	39.
2639.	Измѣнена	77.	—	—	—	—
	Замѣнена	—	—	—	—	39.
2640 до 2647.	Замѣнены	—	—	—	—	39.

	Родъ перемѣны.	Страницы Продолженій.				
		1863 г.	1864 г.	1868 г.	1869 г.	1871 г.
	мѣнена	—	27.	—	—	—
	мѣнена	—	—	—	—	59.
	мѣнена	—	—	—	—	39.
	мѣнена	—	27.	—	—	—
	мѣнена	—	—	—	—	59.
	мѣнены	—	—	—	—	59.
	. . . . .	—	—	19.	—	—
	нена	—	—	—	—	39.
Прил.:						
Къ ст. 57 (прим.):						
ст. 12.	Дополнена	—	—	—	30.	—
- 74.	Измѣнена	—	—	—	—	59.
- 100.	Дополнена	—	—	—	—	59.
- 103.	Измѣнена	—	—	—	—	39.
Къ ст. 1675:						
ст. 6.	Измѣнена	77.	—	—	—	—
- 10. *- 11.*	Измѣнены	77.	—	—	—	—
- 15.	Измѣнена	78.	—	—	—	—
- 18.	Измѣнена	78.	—	—	—	—
- 21. *- 22.*	Измѣнены	78. 79.	—	—	—	—
- 24.	Измѣнена	80.	—	—	—	—
- 25.	Отмѣнена	80.	—	—	—	—
- 26.	Измѣнена	80.	—	—	—	—
- 27.	Отмѣнена	80.	—	—	—	—
- 29.	Дополнена	80.	—	—	—	—
Къ ст. 2245.	Измѣнено	80.	—	—	—	—

Статьи Свода.	Родъ перемѣны.	Страницы Продолженій.				
		1863 г.	1864 г.	1868 г.	1869 г.	1871 г.
Къ ст. 2277 (доп. 1): ст. 1 до 3.	Измѣнены	—	—	—	—	59.
- 6.	Дополнена	—	—	—	30.	—
- 7.	Измѣнена	—	—	—	—	60.
- 8.	Измѣнена	—	—	—	—	60.
	Доп. (въ ц.)	—	—	—	—	67.
- 9.	Измѣнена	—	—	—	—	60.
- 11.	Измѣнена	—	—	—	—	60.
- 13. - 14.	Измѣнены	—	—	—	—	60.
- 15.	Измѣнена	—	—	—	—	60.
	Доп. (въ ц.)	—	—	—	—	67.
- 16 до 20.	Измѣнены	—	—	—	—	60.
- 31 до 35.	Измѣнены	—	—	—	—	60.
- 36.	Измѣнена	—	—	—	—	60.
- 39.	Измѣнена	—	—	—	—	60.
- 41. - 42.	Измѣнены	—	—	—	—	60.
- 54.	Измѣнена	—	—	—	—	60.
- 56, прил., Б, п. 1.	Измѣненъ	—	—	—	—	61.
- 4.	Измѣненъ	—	—	—	—	61.
- 16, 1.	Измѣненъ	—	—	—	—	61.
- 20.	Измѣненъ	—	—	—	—	61.
ст. 59.	Измѣнена	—	—	—	—	61.
Къ ст. 2421 (доп. 1): ст. 2.	Замѣнено	—	—	—	—	61.
	Измѣнена	—	—	49.	—	—

Статьи Свода.	Родъ перемѣны.	Страницы Продолженій.				
		1863 г.	1864 г.	1868 г.	1869 г.	1871 г.
Къ ст. 2431.	Замѣнено	—	—	45.	—	—
Къ ст. 2431:						
п. а, прим.	Замѣнено	—	—	—	—	61.
п. б, прим. 1:	Замѣнено	—	—	—	—	61.
ст. 1.	Измѣнена	—	—	49.	—	—
— 4.	Измѣнена	—	27.	—	—	—
— 5, прим.	Отмѣнено	—	—	50.	—	—
п. б, прим. 3.	Замѣнено	—	—	—	—	61.
Къ ст. 2439.	Замѣнено	—	—	—	—	61.
Къ ст. 2477 до 2479.	Замѣнены	—	—	—	—	61.

III.—Уставъ о Соли.

4.	Измѣнена	85.	—	—	—	—
5. 6.	Измѣнены	—	29.	—	—	—
10.	Измѣнена	—	—	85.	33.	—
11.	Измѣнена	—	—	86. 87.	33.	—
12.	Измѣнена	—	—	88.	—	—
	Доп. (въ ц.).	99.	—	—	—	—
13.	Измѣнена	—	—	88.	—	—
14. 15.	Измѣнены	—	—	—	33.	—

Статьи Свода.	Родъ перемѣны.	Страницы Продолженій.				
		1863 г.	1864 г.	1868 г.	1869 г.	1871 г.
16.	Измѣнена	—	—	88.	33.	—
17.	Измѣнена	—	—	88.	—	—
19 до 23.	Измѣнены	—	—	88.	—	—
24.	Измѣнена	—	—	88.	33.	—
25 до 27.	Измѣнены	—	—	88.	—	—
31.	Измѣнена	86.	—	88.	—	—
32.	Измѣнена	—	29.	—	—	—
33.	Измѣнена	—	—	89.	—	—
п. 2.	Отмѣненъ	86.	—	—	—	—
- 5.	Измѣненъ	—	—	—	33.	—
38.	Измѣнена	86.	—	—	—	—
39. 40.	Измѣнены	—	29.	—	—	—
43.	Измѣнена	—	—	89.	—	—
44.	Измѣнена	—	29.	—	—	—
46.	Измѣнена	—	29.	—	—	—
48.	Измѣнена	—	29.	—	—	—
49.	Измѣнена	—	—	—	33.	—
52.	Измѣнена	86.	—	—	—	—
53.	Измѣнена	—	—	—	34.	—
54.	Измѣнена	86.	29.	—	—	—
60.	Измѣнена	—	29.	—	—	—
63.	Измѣнена	—	29.	—	—	—
76.	Измѣнена	86.	29.	—	—	—
77.	Измѣнена	—	—	89.	—	—
82.	Измѣнена	—	30.	—	—	—
84.	Измѣнена	87.	—	—	—	—
85 до 91.	Измѣнены	—	—	89.	—	—
92.	Измѣнена	—	30.	89.	—	—
93 до 100.	Измѣнены	—	—	89.	—	—

	Родъ перемѣны.	Страницы Продолженій.				
		1863 г.	1864 г.	1868 г.	1869 г.	1871 г.
	. (въ ц.).	99.	—	—	—	—
	ѣнена	—	—	89.	—	—
	тмѣнены	—	—	89.	—	—
до 116.	Измѣнены	—	—	89.	—	—
117.	Измѣнена	87.	—	90.	—	—
118.	Измѣнена	—	—	90.	—	—
119.	Измѣнена	87.	—	90.	—	—
120. 121.	Измѣнены	—	—	90.	—	—
122.	Измѣнена	—	30.	90.	—	—
123 до 126.	Измѣнены	—	—	90.	—	—
138, п. 2. - 6.	Измѣнены	—	—	90.	—	—
139 до 141.	Измѣнены	—	—	90.	—	—
143.	Доп. (въ ц.).	99.	—	—	—	—
	Измѣнена	—	—	90.	—	—
144 до 146.	Доп. (въ ц.).	99.	—	—	—	—
147.	Доп. (въ ц.).	99.	—	—	—	—
	Измѣнена	—	—	90.	—	—
148.	Измѣнена	—	30.	—	—	—
152.	Измѣнена	—	—	90.	—	—
155.	Измѣнена	—	30.	90.	—	—
156. 157.	Измѣнены	—	—	90.	—	—
158.	Измѣнена	87.	—	—	—	—
159.	Замѣнена	87.	—	—	—	—
162.	Измѣнена	—	30.	—	—	—
171.	Измѣнена	—	30.	—	—	—

Статьи Свода.	Родъ перемѣны.	Страницы Продолженій.				
		1863 г.	1864 г.	1868 г.	1869 г.	1871 г.
173.	Измѣнена	—	—	90.	—	—
174.	Измѣнена	—	30.	—	—	—
177.	Измѣнена	—	30.	—	—	—
179.	Измѣнена	87.	30.	—	—	—
181.	Измѣнена	87.	—	—	—	—
190.	Измѣнена	87.	—	—	—	—
198, прим.	Измѣнено	87.	—	90.	—	—
200: п. 1.	Измѣненъ	88.	—	91.	—	—
— 2.	Измѣненъ	—	—	91.	—	—
207.	Измѣнена	—	30.	—	—	—
212. 213.	Измѣнены	—	—	91.	—	—
214.	Измѣнена	88.	—	—	—	—
215.	Измѣнена	—	30.	—	—	—
217.	Измѣнена	88.	—	—	—	—
225.	Измѣнена	—	30.	—	—	—
226, п. IV.	Отмѣненъ	88.	—	—	—	—
231.	Измѣнена	—	30.	—	—	—
233.	Измѣнена	88.	—	—	—	—
242.	Измѣнена	88.	—	—	—	—
243.	Измѣнена	—	30.	—	—	—
247.	Отмѣнена	88.	—	—	—	—
249.	Измѣнена	88.	—	—	—	—
268.	Измѣнена	88.	—	—	—	—
273.	Измѣнена	—	—	91.	—	—
274.	Отмѣнена	—	—	92.	—	—
275.	Измѣнена	—	—	92.	—	63.
276.	Замѣнена	—	—	—	—	63.
277 до 282.	Отмѣнены	—	—	92.	—	—
283.	Измѣнена	—	—	92.	—	—
284. 285.	Замѣнены	—	—	92.	—	—
286.	Измѣнена	89.	—	92.	—	—
287.	Измѣнена	—	—	92.	—	—

Статьи Свода.	Родъ перемѣны.	Страницы Продолженій.				
		1863 г.	1864 г.	1868 г.	1869 г.	1871 г.
288.	Отмѣнена	—	—	92.	—	—
289.	Измѣнена	—	—	92.	—	—
290.	Измѣнена	90.	—	92.	—	—
292.	Измѣнена	—	—	93.	—	—
293. 294.	Отмѣнены	91.	—	—	—	—
295 до 297.	Замѣнены	—	—	93.	—	—
298.	Замѣнена	91.	—	—	—	—
299.	Измѣнена	91.	—	93.	—	—
300 до 302.	Измѣнены	—	—	93.	—	—
303.	Измѣнена	91.	—	93.	—	—
304.	Измѣнена	—	—	93.	—	—
305.	Измѣнена	—	—	—	34.	63.
306.	Измѣнена	—	—	—	35.	—
307.	Измѣнена	91.	—	—	35.	—
308.	Отмѣнена	91.	—	—	—	—
309. 310.	Измѣнены	—	—	—	35.	—
311.	Измѣнена	91.	—	—	35.	—
312.	Измѣнена	—	30.	—	35.	—
313 до 316.	Измѣнены	—	—	—	35.	—
317.	Измѣнена	—	—	93.	35.	—
318.	Измѣнена	—	30.	—	35.	—
319 до 323.	Измѣнены	—	—	—	35.	—
324.	Измѣнена	—	—	93.	35.	—
325 до 329.	Измѣнены	—	—	—	35.	—
330.	Измѣнена	—	—	93.	35.	—

Статьи Свода.	Родъ перемѣны.	Страницы Продолженій.				
		1863 г.	1864 г.	1868 г.	1869 г.	1871 г.
331 до 345.	Измѣнены	—	—	—	35.	—
346:	Измѣнена	—	—	—	35.	—
прим.	Отмѣнено	—	—	—	35.	—
347 до 363.	Измѣнены	—	—	—	35.	—
364.	Измѣнена	—	30.	—	—	—
368.	Измѣнена	—	—	93.	35.	63.
369.	Измѣнена	—	—	94.	36.	—
370. 371.	Измѣнены	—	—	94.	—	—
377.	Измѣнена	—	—	94.	36.	—
379 до 382.	Измѣнены	—	—	94.	—	—
388.	Измѣнена	—	—	94.	—	—
394.	Измѣнена	—	—	94.	—	—
395.	Измѣнена	—	—	94.	36.	—
398.	Измѣнена	—	—	94.	—	63.
399 до 403.	Измѣнены	—	—	94.	—	—
404.	Измѣнена	—	—	—	36.	—
405.	Измѣнена	—	30.	94.	—	—
406.	Измѣнена	—	—	94.	—	—
407.	Измѣнена	—	30.	94.	—	—
408. 409.	Измѣнены	—	30.	—	—	—
411.	Измѣнена	—	30.	94.	—	—
412.	Измѣнена	—	—	94.	—	—
419.	Измѣнена	91.	—	—	—	—
420.	Измѣнена	—	30.	—	—	—
421.	Измѣнена	—	—	94.	—	—
426.	Измѣнена	—	30.	—	—	—
428. 429.	Измѣнены	—	—	94.	—	—

Статьи Свода.	Родъ перемѣны.	Страницы Продолженій.				
		1863 г.	1864 г.	1868 г.	1869 г.	1871 г.
435.	Измѣнена	—	30.	—	—	—
437.	Измѣнена	—	30.	—	—	—
439.	Измѣнена	—	—	94.	—	—
441.	Измѣнена	—	—	94.	—	—
446.	Измѣнена	—	30.	94.	—	—
451. 452.	Измѣнены	—	—	94.	—	—
453.	Измѣнена	91.	—	—	—	—
455.	Измѣнена	91.	—	95.	—	63.
456.	Измѣнена	—	—	95.	—	—
458.	Измѣнена	92.	—	—	—	—
459 до 461.	Измѣнены	—	—	95.	—	—
462.	Измѣнена	—	31.	—	—	—
470.	Измѣнена	92.	—	—	—	—
471.	Измѣнена	—	—	—	36.	—
472. 473.	Измѣнены	—	—	95.	—	—
474. 475.	Измѣнены	—	31.	95.	—	—
478.	Измѣнена	—	—	95.	—	—
481 до 483.	Измѣнены	—	—	95. 96.	—	63. 64.
484.	Измѣнена	—	—	96.	—	—
485.	Измѣнена	—	31,	96.	—	—
486.	Измѣнена	—	—	96.	—	—
493.	Измѣнена	—	—	96.	—	64.
494.	Измѣнена	—	—	96.	—	—
496. 497.	Измѣнены	—	—	96.	—	—
498:	Измѣнена	92.	—	—	—	—
прим. 1.	Измѣнено	—	—	96.	—	—
500 до 502.	Измѣнены	—	—	96.	—	—
507.	Измѣнена	—	—	96.	—	—
510.	Измѣнена	92.	—	96.	—	—

Статьи Свода.	Родъ перемѣны.	Страницы Продолженій.				
		1863 г.	1864 г.	1868 г.	1869 г.	1871 г.
513. 514.	Измѣнены	—	—	96.	—	—
515.	Измѣнена	—	—	96.	—	—
	Дополнена	—	—	—	—	64.
517.	Измѣнена	93.	—	—	—	—
522.	Измѣнена	—	—	96.	—	—
534, п. 4.	Измѣненъ	—	—	96.	—	—
536.	Измѣнена	93.	—	—	—	—
538. 539.	Измѣнены	—	—	96.	—	—
540.	Измѣнена	—	31.	96.	—	—
541. 542.	Измѣнены	—	—	96.	—	—
543.	Измѣнена	—	31.	96.	—	—
544.	Измѣнена	—	—	96.	—	—
545.	Измѣнена	—	31.	96.	—	—
548 до 550.	Измѣнены	—	—	96.	—	—
552.	Отмѣнена	—	—	67.	—	—
554.	Измѣнена	—	—	97.	—	—
562.	Измѣнена	—	—	97.	—	—
564.	Измѣнена	93.	—	—	—	—
566.	Измѣнена	93.	31.	—	—	—
568.	Измѣнена	—	—	97.	—	64.
569.	Измѣнена	—	—	97.	—	—
570.	Измѣнена	93.	—	—	—	—
571.	Отмѣнена	—	—	97.	—	—
572.	Измѣнена	—	31.	97.	—	—
574.	Измѣнена	93.	—	97.	36.	—
575 до 579.	Измѣнены	93.	—	97.	—	—
580 до 582.	Измѣнены	93.	—	—	—	—
592.	Измѣнена	93.	—	97.	—	—

Статьи Свода.	Родъ перемѣны.	Страницы Продолженій.				
		1863 г.	1864 г.	1868 г.	1869 г.	1871 г.
593.	Измѣнена	—	—	97.	—	—
	Доп. (въ ц.)	—	—	—	—	67.
596.	Измѣнена	—	—	97.	—	—
597.	Измѣнена	—	—	98.	—	—
598.	Измѣнена	94.	—	—	—	—
602.	Измѣнена	—	—	—	36.	—
603 до 612.	Измѣнены	—	—	—	37.	—
613:	Измѣнена	—	—	—	37.	—
п. 1.	Дополненъ	94.	—	—	—	—
614. 615.	Измѣнены	—	—	—	37.	—
616.	Измѣнена	94.	—	—	37.	—
617. 618.	Измѣнены	—	—	—	37.	—
619.	Измѣнена	94.	31.	—	37.	—
620.	Измѣнена	94.	—	—	37.	—
621.	Измѣнена	94.	31.	—	37.	—
622.	Измѣнена	94.	—	—	37.	—
625. 626.	Измѣнены	—	—	—	37.	—
629. 630.	Измѣнены	—	—	—	38.	—
631.	Измѣнена	—	31.	—	38.	—
632. 633.	Измѣнены	—	—	—	38.	—
636:	Измѣнена	—	—	98.	—	—
прим. 2.	Измѣнено	94.	—	—	—	—
- 3.	Измѣнено	—	—	—	—	64.
637, прим.	Измѣнено	—	31.	—	38.	—
638.	Измѣнена	—	—	—	—	64.

Статьи Свода.	Родъ перемѣны.	Страницы Продолженій.				
		1863 г.	1864 г.	1868 г.	1869 г.	1871 г.
641:	Измѣнена	94. 95.	—	98.	—	64.
прим. 1. — 4.	Измѣнены	—	—	—	38.	—
— 5.	Измѣнено	—	—	—	—	64.
647.	Дополнена	95.	—	—	—	—
	Измѣнена	—	31.	—	—	—
650.	Измѣнена	—	—	—	38.	—
652.	Дополнена	95.	—	—	—	—
	Измѣнена	—	—	99.	38.	—
653.	Измѣнена	—	—	99.	38.	—
654.	Измѣнена	—	—	—	38.	—
658.	Измѣнена	—	—	—	38.	—
660.	Измѣнена	—	—	—	38.	—
664 до 666.	Измѣнены	—	—	99.	—	—
667.	Измѣнена	96.	—	99.	—	—
671.	Измѣнена	—	—	99.	—	65.
672.	Замѣнена	—	—	—	—	65.
673.	Измѣнена	—	—	99.	—	—
674.	Измѣнена	96.	—	99.	—	65.
675.	Измѣнена	—	—	99.	—	—
678.	Измѣнена	—	—	99.	—	—
682.	Измѣнена	—	—	99.	—	—
685.	Измѣнена	—	—	99.	—	—
688.	Измѣнена	—	—	99.	—	—
689.	Измѣнена	—	—	—	—	65.
690:	Измѣнена	—	—	—	38.	—
прим. 1.	Отмѣнено	—	—	—	—	65.
692.	Измѣнена	97.	—	—	38.	—
693.	Отмѣнена	97.	—	—	—	—
694.	Измѣнена	—	—	—	38.	—
695.	Измѣнена	—	—	99.	—	—
696.	Измѣнена	—	31.	99.	—	—
697.	Измѣнена	—	—	99.	—	—
700.	Измѣнена	—	—	99.	—	—
701:	Отмѣнена	—	—	—	—	65.
прим.	Измѣнено	—	—	—	38.	—

Статьи Свода.	Родъ перемѣны.	Страницы Продолженій.				
		1863 г.	1864 г.	1868 г.	1869 г.	1871 г.
702. 703.	Измѣнены	—	—	99.	—	—
706.	Измѣнена	—	—	100.	—	—
710.	Измѣнена	—	—	100.	—	—
713 до 716.	Измѣнены	—	—	100.	—	—
717.	Измѣнена	97.	—	100.	—	—
722.	Измѣнена	—	—	100.	—	—
724.	Измѣнена	—	—	100.	—	—
726.	Измѣнена	—	—	—	38.	—
729.	Измѣнена	—	31.	—	—	—
730.	Измѣнена	97. 98.	—	100.	38.	65.
731.	Доп. (въ ц.)	99.	—	—	—	—
	Измѣнена	—	—	—	38.	—
733. 734.	Измѣнены	—	—	—	38.	—
740.	Измѣнена	98.	—	100.	—	—
746.	Измѣнена	98.	—	—	—	—
747.	Измѣнена	—	—	100.	39.	—
748 до 750.	Измѣнены	—	—	100.	—	—
756.	Измѣнена	—	—	—	39.	—
758. 759.	Измѣнены	—	—	—	39.	—
761.	Измѣнена	—	—	—	39.	—
765.	Измѣнена	—	—	—	39.	—
771.	Измѣнена	—	31.	100.	—	—
776. 777.	Измѣнены	—	—	100.	39.	—
778 до 784.	Измѣнены	—	—	—	39.	—
788.	Измѣнена	—	—	—	39.	—
790 до 798.	Измѣнены	—	—	—	39.	—

Статьи Свода.	Родъ перемѣны.	Страницы Продолженій.				
		1863 г.	1864 г.	1868 г.	1869 г.	1871 г.
802 до 813.	Отмѣнены	—	—	—	39.	—
814.	Измѣнена	—	—	100.	—	66.
823.	Измѣнена	—	—	101.	—	66.
824.	Измѣнена	—	—	101.	—	—
826.	Измѣнена	—	—	101.	—	—
828.	Измѣнена	—	—	101.	—	—
831.	Измѣнена	—	—	101.	—	—
834 до 836.	Измѣнены	—	—	101.	—	—
838.	Измѣнена	—	—	101.	—	—
840 до 842.	Измѣнены	—	—	101.	—	—
846.	Измѣнена	98.	—	—	—	—
847 до 849.	Измѣнены	—	—	101.	—	—
854:	Измѣнена	—	—	101.	—	—
п. 7.	Измѣненъ	98.	—	—	—	—
прим. 2.	Замѣнено	98.	—	—	—	—
855 до 858.	Измѣнены	—	—	101.	—	—
864. 865.	Измѣнены	—	—	101.	—	—
868.	Измѣнена	—	—	101.	—	—
871. 872.	Измѣнены	—	—	102.	—	—
873.	Измѣнена	—	—	102.	—	66.
875.	Измѣнена	—	—	102.	—	—
877.	Измѣнена	98.	—	—	—	—
880.	Измѣнена	—	—	—	—	66.
883, прим.	Измѣнено	98.	—	—	—	—
885.	Измѣнена	—	—	—	—	66.
886.	Измѣнена	98.	—	—	—	—

Статьи Свода.	Родъ перемѣны.	Страницы Продолженій.				
		1863 г.	1864 г.	1868 г.	1869 г.	1871 г.
Прим. къ ст. 814 (прим. 1):						
ст. 2.	Измѣнены	—	—	—	—	66.
- 3.						
- 5.	Измѣнены	—	—	—	—	66.
- 6.						

УСТАВЪ МОНЕТНЫЙ.

(Продолженіе 1871 года Свода Зак., Тома VII.)

4, примѣч. 2, п. 8 (по Прод. 1869 г.) — *Отмѣненъ.*—[1869 Янв. 6, собр. узак., № 86.]

40—*Отмѣнена.*—[1869 Янв. 6, собр. узак., № 86.]

63.—Кромѣ полуимперіаловъ (ст. 59), чеканятся еще, по установленному рисунку, и въ потребныхъ случаяхъ, русскіе червонцы трехрублеваго достоинства, той же 88 пробы, какъ и полуимперіалы (ст. 60). Каждый червонецъ долженъ содержать въ себѣ чистаго золота 81 долю, а лигатурнаго $88^{4}/_{11}$ долей, такъ, чтобы въ лигатурномъ фунтѣ вышеозначенной пробы заключалось 104 червонца и $88^{8}/_{9}$ копѣекъ золотомъ.

1869 Февр. 11, собр. узак., № 174.

63, примѣч.—*Замѣнено правилами, изложенными выше, въ статьѣ 63.*—[1869 Февр. 11, собр. узак., № 174.]

72.—Золотая и серебряная государственная монета чеканится на С.-Петербургскомъ Монетномъ Дворѣ. Потребное на выдѣлку золотой и серебряной монеты золото и серебро поступаетъ на оный: 1) съ казенныхъ и частныхъ горныхъ промысловъ, на правилахъ, изложенныхъ въ Уставахъ Горномъ и о Частной Золотопромышленности (Т. VII, Особ. Прил., по сему Прод.); 2) отъ разныхъ казенныхъ мѣстъ и вѣдомствъ, и по особымъ распоряженіямъ правительства, и 3) отъ вольноприносителей.

1850 Март. 1 (23955) ст. 50; 1870 $\frac{\text{Мая 24}}{\text{Іюн. 5}}$, собр. узак., № 535, уст., ст. 139—145.

85, п. 6.—Примѣчаніе. Въ 1869 году, повелѣно: чеканить русскіе червонцы трехрублеваго достоинства 88 пробы (см. выше, ст. 63).

1869 Февр. 11, собр. узак., № 174.

136, п. 1 (по Прод. 1863 г.).—Терпимость въ вѣсѣ (ремедіумъ) русскихъ червонцевъ трехрублеваго достоинства (ст. 63) полагается таже, какая установлена въ пунктѣ 2 сей (136) статьи (по Прод. 1863 г.) для полуимперіаловъ.

1869 Февр. 11, собр. узак., № 174.

141.—Примѣчаніе. Горная подать съ мѣди натурою замѣнена денежною податью (Уст. Горн., ст. 494, примѣч., по сему Прод.).

1869 Мая 29, собр. узак., № 413, ст. 2, 3.

146.—Примѣчаніе. Предположенія объ изготовленіи, на С.-Петербургскомъ Монетномъ Дворѣ, медалей въ память какихъ либо событій и рисунки оныхъ представляются Его Императорскому Величеству Министрами и Главноуправляющими отдѣльными частями неиначе, какъ по предварительномъ о семъ сношеніи съ Министромъ Финансовъ.

1869 Дек. 5, собр. узак., № 919.

УСТАВЪ ГОРНЫЙ.

(Продолженіе 1871 года Свода Зак., Тома VII.)

39, примѣч. 2 (по Прод. 1863 г.).—Для Горныхъ Инженеровъ учреждена эмеритальная касса на основаніи правилъ, изложенныхъ въ особо изданномъ о ней Положеніи Іюня $^{13}/_{25}$ 1870 года.

1860 Іюл. 8 (36003); 1870 Іюн. $^{13}/_{25}$, собр. узак., № 609.

39, примѣч. 3 (по Прод. 1868 г.)—*Замѣнено правилами, указанными выше, въ примѣчаніи 2 къ сей (59) статьѣ.*—[1870 Іюн. $^{13}/_{25}$, собр. узак., № 609.]

253, примѣч. (по Прод. 1868 г.). — Въ 1869 году, линейный баталіонъ на Уральскихъ горныхъ заводахъ упраздненъ. Для содержанія карауловъ при кладовой Уральскаго Горнаго Правленія, Казначействѣ Главной Конторы Екатеринбургскихъ заводовъ и Расходныхъ Отдѣленіяхъ въ заводахъ Богословскомъ, Кушвинскомъ и Воткинскомъ, добавлено въ штатахъ уѣздныхъ командъ Екатеринбургской, Верхотурской и Сарапульской опредѣленное въ особомъ положеніи число нижнихъ воинскихъ чиновъ.— Сіе примѣчаніе относится также къ статьямъ 263, 279, 578 (по Прод. 1868 г.) и 606 (п. 7, в).

1863 Мая 13 (39916); 1865 Март. 14 (41923); 1869 Іюн. 28, собр. узак., № 584.

256 (по Прод. 1863 г.) — *Отмѣнена.* — [1869 Іюн. 28, собр. узак., № 584, ст. 1.]

258 и 259—*Отмѣнены.*— [1869 Іюн. 28, собр. узак., № 584, ст. 1.]

263.—*См. выше, ст. 253 (примѣч.).*

269 — *Отмѣнена.* — [1866 Февр. 14 (43007); 1869 Іюн. 28, собр. узак., № 584, ст. 1.]

276, п. 3—*Отмѣненъ.*—[1869 Іюн. 28, собр. узак., № 584, ст. 1.]

278.—Примѣчаніе. Инвалидная рота при С.-Петербургскомъ Монетномъ Дворѣ упразднена.

1866 Февр. 14 (43007).

279.—*См. выше, ст. 253 (примѣч.).*

302, п. II.—Примѣчаніе 2. Правила о наймѣ на казенные горные заводы мастеровыхъ и рабочихъ изъ уволенныхъ отъ обязательной службы заводамъ

нижнихъ и рабочихъ чиновъ изложены въ Особомъ Приложенiи къ Законамъ о Состоянiяхъ (XXIII, Пол. о горно-зав. насел. казен. горн. зав., ст. 37—63, [illegible] 63 г., 64, по сему Прод., 65—67, по Прод. 1863 г., 68, по сему [illegible] —54, по Прод. 1863 г., и дополн., по сему Прод., 55—65, по Прод. 1 [illegible] дополн., по сему Прод., и 66—70, по Прод. 1863 г.).

[illegible] Март. 8 (36710) ст. 37—70; 1869 Дек. 5, собр. узак., № 898.

[illegible] *Отмѣненъ.* — [1869 Iюн. 28, собр. узак., № 584, ст. 1.]

[illegible] *Отмѣнена.*—[1869 Iюн. 28, собр. узак., № 584, ст. 1.]

[illegible] —Золотые прiиски и вообще разработка рудныхъ богатствъ на общественныхъ Башкирскихъ земляхъ отдаются въ оброчное содержанiе на основанiяхъ, изложенныхъ въ Особомъ Приложенiи къ Законамъ о Состоянiяхъ (II, Общ. Пол., ст. 1, примѣч., прил. II, ст. 16, прил., ст. 11—29, по сему Прод.) (а). При отысканiи и добычѣ частными лицами золота изъ розсыпей въ означенныхъ же земляхъ соблюдаются правила, изложенныя въ Уставѣ о Частной Золотопромышленности (Т. VII, Особ. Прил., по сему Прод.) (б).

(а) 1832 Апр. 10 (5287) п. 3, 7, 8; 1833 Iюл. 19 (6334); 1865 Iюл. 2 (42292); 1869 Февр. 10, собр. узак., № 157, II, ст. 11—29.—(б) 1870 $\frac{\text{Мая 24}}{\text{Iюн. 5}}$, собр. узак., № 535, уст., ст. 20—22.

(NB. Примѣчанiе къ пункту 7 сей статьи, въ Продолженiи 1865 года, остается въ силѣ.)

488. — Дополненiе. При разработкѣ золотоносныхъ розсыпей на земляхъ владѣльческихъ и посессiонныхъ соблюдаются правила, постановленныя въ статьяхъ 20—22, 27—33 и 115—153 Устава о Частной Золотопромышленности (Т. VII, Особ. Прил., по сему Прод.). — Сiе дополненiе относится также къ статьямъ 560 и 1665.

1870 $\frac{\text{Мая 24}}{\text{Iюн. 5}}$, собр. узак., № 535, уст., ст. 3, 20.

494.—Примѣчанiе. Въ 1869 году, повелѣно: 1) Попудную горную подать съ мѣди, взимаемую натурою, замѣнить денежною податью, взносъ которой въ казну производить въ сроки и на основанiи правилъ, установленныхъ для внесенiя подати съ чугуна (ст. 504). 2) Горную подать (съ 1869 г.) взимать: а) съ пуда выплавленнаго чугуна, на владѣльческихъ заводахъ, по одной копѣйкѣ съ половиною, и на посессiонныхъ, по двѣ и три четверти копѣйки; б) съ пуда выплавленной мѣди, на владѣльческихъ заводахъ—по пятидесяти копѣекъ для мѣсторожденiй коренныхъ, и по двадцати пяти копѣекъ для мѣсторожденiй осадочныхъ на западномъ отклонѣ Урала; на посессiонныхъ же заводахъ—по одному рублю для коренныхъ и по семидесяти пяти копѣекъ для осадочныхъ мѣсторожденiй. — Сiе примѣчанiе относится также къ статьямъ 503 и 606 (п. 8).

1869 Мая 29, собр. узак., № 413, ст. 2, 3.

495—*Отмѣнена.*—[1869 Мая 29, собр. узак., № 413, ст. 1.]

500 и примѣч.—*Отмѣнены.*—[1869 Мая 29, собр. узак., № 413, ст. 1.]

505—*Отмѣнена.*—[1869 Мая 29, собр. узак., № 413, ст. 1.]

516 до **519**—*Отмѣнены.*—[1869 Мая 29, собр. узак., № 413, ст. 2.]

520.—Примѣчаніе. Правила о доставленіи на С.-Петербургскій Монетный Дворъ золота, добытаго на частныхъ золотыхъ промыслахъ, а равно объ учетѣ, взиманіи съ сего золота сборовъ, а также о производствѣ за оное уплатъ, изложены въ статьяхъ 115—153 Устава о Частной Золотопромышленности (Т. VII, Особ. Прил., по сему Прод.).—Сіе примѣчаніе относится также къ статьямъ 532 и 533.

1870 $\frac{\text{Мая 24}}{\text{Іюн. 5}}$, собр. узак., № 535, уст., разд. IV.

521.—Примѣчаніе. Горная подать съ мѣди, взимавшаяся (до 1869 года) натурою, замѣнена денежною податью (ст. 494, примѣч.).

1869 Мая 29, собр. узак., № 413, ст. 2, 3.

526—*Отмѣнена.*—[1869 Мая 29, собр. узак., № 413, ст. 2, 3.]

532.
533. } *См. выше, ст. 520 (примѣч.).*

533, дополн. (по Прод. 1863 г.) — *Замѣнено правилами, указанными выше, въ примѣчаніи къ статьѣ 520.* — [1870 $\frac{\text{Мая 24}}{\text{Іюн. 5}}$, собр. узак., № 535, уст., ст. 126—145.]

560.—*См. выше, ст. 488 (дополн.).*

563.—*См. выше, ст. 494 (примѣч.).*

578.—*См. выше, ст. 253 (примѣч.).*

579, п. 9—*Отмѣненъ.*—[1869 Іюн. 28, собр. узак., № 584, ст. 1.]

579.—Пунктъ 13. Къ предметамъ вѣдомства Главнаго Начальника Уральскихъ горныхъ заводовъ принадлежитъ мѣстный главный надзоръ по управленію частными золотыми промыслами въ Уральской горной области.

1870 $\frac{\text{Мая 24}}{\text{Іюн. 5}}$, собр. узак., № 535, уст., ст. 7.

602, п. 9—*Отмѣненъ.*—[1869 Іюн. 28, собр. узак., № 584, ст. 1.]

606, п. 7, в.—*См. выше, ст. 253 (примѣч.).*

606, п. 8.—*См. выше, ст. 494 (примѣч.).*

607, п. 4 и 5—*Отмѣнены.*—[1869 Іюн. 28, собр. узак., № 584, ст. 1.]

1665.—*См. выше, ст. 488 (дополн.).*

1802, примѣч. (по Прод. 1863 г.).—Частнымъ лицамъ дозволяется въ Алтайскомъ горномъ округѣ устраивать сахарные, салотопенные, мыловарен-

ные, кирпичные и другіе подобные имъ заводы, на основаніяхъ, изложенныхъ въ примѣчаніи къ статьѣ 39 Устава о Промышленности Фабричной и Заводской (по сему Прод.).

1859 Дек. 18 (35252); 1861 Март. 8 (36717); 1870 Март. 20, собр. узак., № 437.

1834.—Въ Первомъ Столѣ, *по частнымъ золотымъ промысламъ Западной и Восточной Сибири, подвѣдомственнымъ Алтайскому горному начальству*, производятся дѣла: 1) о выдачѣ частнымъ лицамъ свидѣтельствъ на производство золотаго (Т. VII, Особ. Прил., ст. 35 — 38, по сему Прод.) и руднаго промысловъ; 2) о заявкѣ золотыхъ розсыпей и рудныхъ мѣсторожденій (ст. 2201, по Прод. 1863 г.); 3) объ отводѣ къ пріискамъ площадей, утвержденіи и выдачѣ на оныя межевыхъ актовъ, объ отдачѣ пріисковъ съ торговъ; 4) о составляемыхъ частными лицами компаніяхъ для производства золотаго промысла; 5) о перечисленіи пріисковъ, переходящихъ отъ одного владѣльца къ другому; 6) о выдачѣ книгъ для записки золота, добываемаго при развѣдкѣ и разработкѣ пріисковъ; 7) о пріемѣ добытаго золота и выдачѣ установленныхъ ассигновокъ и разсчетныхъ вѣдомостей; 8) о зачисленіи пріисковъ въ казну, на основаніи Устава о Частной Золотопромышленности (Т. VII, Особ. Прил., ст. 57, 79, 84, 114 и 153, по сему Прод.); 9) о поступающемъ въ Горное Правленіе хищническомъ золотѣ, для записки котораго содержится особая шнуровая книга; 10) переписка съ Окружнымъ Ревизоромъ и разными присутственными мѣстами и лицами по всѣмъ предметамъ, относящимся до частныхъ золотыхъ пріисковъ и рудниковъ; 11) содержаніе шнуровыхъ книгъ для записки получаемаго при развѣдкѣ пріисковъ золота, и составленіе реестровъ о всѣхъ вообще пріискахъ заявленныхъ, отведенныхъ и зачисленныхъ по разнымъ случаямъ въ казну.

1856 Іюл. 27 (30790); 1870 $\frac{\text{Мая 24}}{\text{Іюн. 5}}$, собр. узак., № 535, уст.

(NB. Примѣчаніе къ сей статьѣ, въ Продолженіи 1865 года, остается въ силѣ.)

1835.—Примѣчаніе. Область Сибирскихъ Киргизовъ вошла въ составъ областей Акмолинской и Семипалатинской.

1868 Окт. 21, собр. узак., № 859; собр. узак., № 877.

1836.—Примѣчаніе. Должность Горнаго Ревизора переименована въ должность Окружнаго Ревизора.

1870 $\frac{\text{Мая 24}}{\text{Іюн. 5}}$, собр. узак., № 535, уст., ст. 8.

2051, примѣч. (по Прод. 1864 г.). — Порядокъ заявки золотоносныхъ пріисковъ въ дозволенныхъ мѣстахъ Алтайскаго горнаго округа производится на правилахъ, изложенныхъ въ Уставѣ о Частной Золотопромышленности (Т. VII, Особ. Прил., по сему Прод.).

1862 Март. 15 (38055); 1870 $\frac{\text{Мая 24}}{\text{Іюн. 5}}$, собр. узак., № 535, уст., ст. 58—61.

2141.—Примѣчаніе. Въ 1869 году, ссыльно-каторжные Нерчинскихъ и Петровскаго заводовъ Кабинета Его Величества переданы изъ горнаго

въ гражданское вѣдомство. Правила, какъ о порядкѣ передачи сихъ преступниковъ въ гражданское вѣдомство, такъ и о продолженіи ими работъ на золотыхъ пріискахъ, рудникахъ и заводахъ Кабинета Его Величества, изложены въ Уставѣ о Ссыльныхъ (ст. 545, примѣч., по сему Прод., и ст. 563, примѣч. 2, по сему Прод.).

1869 Март. 4, собр. узак., № 336.

2144 — *Замѣнена правилами, указанными выше, въ примѣчаніи къ статьѣ 2141.*—[1869 Март. 4, собр. узак., № 336.]

2198.—Частнымъ людямъ, за исключеніемъ чиновниковъ, состоящихъ на службѣ въ Сибирскихъ губерніяхъ, ихъ женъ и семействъ, дозволяется отыскивать въ Восточной и Западной Сибири благородные и прочіе металлы, и разработывать оные на основаніи правилъ, узаконенныхъ для горныхъ заводовъ Уральской горной области (а).—Изъ сего изъемлются золотосодержащія розсыпи, которыя дозволяется пріискивать и разработывать на правилахъ, изложенныхъ въ Уставѣ о Частной Золотопромышленности (Т. VII, Особ. Прил., по сему Прод.) (б).

(а) 1831 Сент. 10 (4793); 1835 Ноябр. 3 (8531); 1846 Іюн. 6 (20101); 1851 Апр. 21 (25141).—(б) 1838 Апр. 30 (11188); 1870 $\frac{\text{Мая 24}}{\text{Іюн. 5}}$, собр. узак., № 535, уст.

(NB. Дополненіе къ сей статьѣ, въ Продолженіи 1863 года, остается въ силѣ.)

2224.—Примѣчаніе 2. Въ 1869 году, въ штатъ артиллерійскихъ пріемщиковъ, на Олонецкихъ горныхъ заводахъ, добавленъ младшій пріемщикъ, изъ оберъ-офицеровъ полевой артиллеріи, для пріема снарядовъ и другихъ издѣлій, съ производствомъ ему содержанія изъ суммъ артиллерійскаго вѣдомства.

1869 Іюл. 15, собр. узак., № 629.

2256.—Отысканіе и разработка въ Архангельской и Олонецкой губерніяхъ золотоносныхъ розсыпей производится по правиламъ, постановленнымъ въ Уставѣ о Частной Золотопромышленности (Т. VII, Особ. Прил., по сему Прод.).

1837 Іюн. 9 (10922); 1870 $\frac{\text{Мая 24}}{\text{Іюн. 5}}$, собр. узак., № 535, уст.

2257.—Примѣчаніе 2. Отводы площадей къ золотымъ пріискамъ въ Олонецкой и Архангельской губерніяхъ производятся по правиламъ, постановленнымъ въ Уставѣ о Частной Золотопромышленности (Т. VII, Особ. Прил., по сему Прод.).

1870 $\frac{\text{Мая 24}}{\text{Іюн. 5}}$, собр. узак., № 535, уст., ст. 62—83.

2277.—Примѣчаніе. Новороссійское казачье войско упразднено и все населеніе онаго обращено въ гражданское вѣдомство, на основаніи особо изданнаго о семъ войскѣ Положенія 3 Декабря 1868 года.

1868 Дек. 3, собр. узак. 1869 г., № 42.

2277, дополн. 1 (по Прод. 1868 г.).—Примѣчаніе. Земля войска Донскаго переименована въ область войска Донскаго.—Сіе примѣчаніе относится

также къ приложенію къ сему дополненію (ст. 1, 2, 7, 9, примѣч.; 11, 14, примѣч.; 15 — 20, 36, 41, 42, 54, 56, примѣч., прил., Б, п. 1, 4, 20; 59) и къ дополненію 2 къ сей (2277) статьѣ (по Прод. 1869 г.).

1870 Мая 21, собр. узак., № 489, ст. 1.

2277, дополн. 2.—*См. выше, ст. 2277 (дополн. 1, примѣч.).*

2280.—Примѣчаніе. Со введеніемъ въ дѣйствіе новыхъ учрежденій для Кубанской и Терской областей и Черноморскаго округа, Войсковое Правленіе Кубанскаго казачьяго войска съ состоящими при немъ чинами, за исключеніемъ Хозяйственной Экспедиціи и Войсковаго Казначейства, упразднено.—Сіе примѣчаніе относится также къ статьямъ 2281, 2283 и 2284 (по Прод. 1863 г.).

1869 Дек. 30, собр. узак. 1870 г., № 121, мн. Гос. Сов., III.

2281.—*См. выше, ст. 2280 (примѣч.).*

2283.
2284. } *См. выше, ст. 2280 (примѣч.).*

2419.—Примѣчаніе 2. Производство золотаго промысла разрѣшается, на основаніи Устава о Частной Золотопромышленности (Т. VII, Особ. Прил., по сему Прод.), частнымъ лицамъ на земляхъ Уральскихъ казенныхъ горныхъ заводовъ, за исключеніемъ земель, находящихся въ Богословскомъ, Златоустовскомъ и Екатеринбургскомъ округахъ (а). Въ поименованныхъ выше округахъ предоставляется Министру Финансовъ допускать частную золотопромышленность по мѣрѣ прекращенія казенной разработки тамошнихъ золотоносныхъ розсыпей (б).

(а) 1870 $\frac{\text{Мая 24}}{\text{Іюн. 5}}$, собр. узак., № 535, уст., ст. 2.—(б) Тамъ же, ст. 2, прим. 1.

2420.—Золотой промыселъ на казенныхъ и общественныхъ земляхъ во всѣхъ вообще губерніяхъ Имперіи производится по правиламъ, изложеннымъ въ Уставѣ о Частной Золотопромышленности (Т. VII, Особ. Прил., по сему Прод.).

1870 $\frac{\text{Мая 24}}{\text{Іюн. 5}}$, собр. узак., № 535, уст., ст. 2.

2421 и дополн. 1 (по Прод. 1863 г.)—*Замѣнены правилами, указанными выше, въ статьѣ 2420.*—[1870 $\frac{\text{Мая 24}}{\text{Іюн. 5}}$, собр. узак., № 535, уст.]

2421, дополн. 2 (по Прод. 1863 г.).—Частнымъ лицамъ, получившимъ дозволительныя на производство золотаго промысла свидѣтельства, разрѣшается повсемѣстно въ Имперіи отыскивать и разработывать платиновые пріиски, съ тѣмъ, чтобы въ отношеніи отвода оныхъ, надзора и разработки, соблюдались правила, постановленныя для золотосодержащихъ розсыпей (Т. VII, Особ. Прил., по сему Прод.); пріемъ же платины на Монетный Дворъ,

очистка оной и сборъ податей производятся на основаніи примѣчанія къ статьѣ 154 (по Прод. 1868 г.) Устава Монетнаго и статей 494, 534 и примѣч. (по Прод. 1868 г.) Устава Горнаго.

1860 Дек. 7 (36377); 1867 Мая 29 (44632); 1870 $\frac{\text{Мая 24}}{\text{Іюн. 5}}$, собр. узак., № 535, уст.

2422.—Поиски и разработка золотосодержащихъ песковъ въ земляхъ, составляющихъ полную собственность частныхъ лицъ или обществъ, а равно въ поссессіонныхъ дачахъ частныхъ горныхъ заводовъ, производятся по правиламъ, изложеннымъ въ статьяхъ 20—22 Устава о Частной Золотопромышленности (Т. VII, Особ. Прил., по сему Прод.).

1870 $\frac{\text{Мая 24}}{\text{Іюн. 5}}$, собр. узак., № 535, уст., ст. 20 — 22.

2423 до **2426** — *Замѣнены правилами, указанными выше, въ статьѣ 2422.* — [1870 $\frac{\text{Мая 24}}{\text{Іюн. 5}}$, собр. узак., № 535, уст.]

2427.—Рѣдкія самородки или штуфы предоставляется частному заводчику, въ случаѣ желанія сохранить ихъ въ натуральномъ видѣ, оставлять себѣ въ собственность, съ соблюденіемъ правилъ, изложенныхъ въ примѣчаніи 2 къ статьѣ 132 Устава о Частной Золотопромышленности (Т. VII, Особ. Прил., по сему Прод.).

1824 Сент. 9 (30056) ст. 9; 1840 Дек. 18 (14066) ст. 7; 1871 Апр. 16, свѣд. Мин. Фин., № 884.

2428—*Замѣнена правилами, указанными выше, въ статьѣ 2422.*—[1870 $\frac{\text{Мая 24}}{\text{Іюн. 5}}$ собр. узак., № 535, уст.]

2429. — Золотой промыселъ въ Оренбургской губерніи производится по правиламъ, изложеннымъ въ Уставѣ о Частной Золотопромышленности (Т. VII, Особ. Прил., по сему Прод.).

1870 $\frac{\text{Мая 24}}{\text{Іюн. 5}}$, собр. узак., № 535, уст., ст. 2.

2430. — Золотой промыселъ на казенныхъ земляхъ въ Сибири и на земляхъ, принадлежащихъ Кабинету Его Императорскаго Величества, производится по правиламъ, изложеннымъ въ Уставѣ о Частной Золотопромышленности (Т. VII, Особ. Прил., по сему Прод.).

1838 Апр. 30 (11188); 1870 $\frac{\text{Мая 24}}{\text{Іюн. 5}}$, собр. узак., № 535, уст., ст. 2.

2431—*Замѣнена правилами, указанными выше, въ статьѣ 2430.*—[1870 $\frac{\text{Мая 24}}{\text{Іюн. 5}}$, собр. узак., № 535, уст.]

2431, п. а, примѣч. (по Прод. 1868 г.), п. б, примѣч. 1 и 2 (по Прод. 1863 г.), 3 и 4 (по Прод. 1868 г.)—*Замѣнены правилами, указанными выше, въ статьѣ 2430.*—[1870 $\frac{\text{Мая 24}}{\text{Іюн. 5}}$ собр. узак., № 535, уст.]

2431, дополн. (по Прод. 1868 г.). — Частная золотопромышленность въ областяхъ Амурской и Приморской допускается по правиламъ, изложеннымъ въ примѣчаніи 3 къ статьѣ 2 Устава о Частной Золотопромышленности (Т. VII, Особ. Прил., по сему Прод.).

1870 $\frac{\text{Мая 24}}{\text{Іюн. 5}}$, собр. узак., № 535, мн. Гос. Сов., ст. V.

2432 до **2511** — *Замѣнены правилами, указанными выше, въ статьѣ 2430.* — [1870 $\frac{\text{Мая 24}}{\text{Іюн. 5}}$, собр. узак., № 535, уст.]

2514 до **2548** — *Замѣнены правилами, указанными выше, въ статьѣ 2430.* — [1870 $\frac{\text{Мая 24}}{\text{Іюн. 5}}$, собр. узак., № 535, уст.]

2554.—Золотой промыселъ въ областяхъ Акмолинской и Семипалатинской производится на основаніи правилъ, изложенныхъ въ Уставѣ о Частной Золотопромышленности (Т. VII, Особ. Прил., по сему Прод.).

1838 Апр. 30 (11188) прил. II; 1868 Окт. 21, собр. узак., № 859; 1870 $\frac{\text{Мая 24}}{\text{Іюн. 5}}$, собр. узак., № 535, уст., ст. 2.

2555 до **2562** — *Замѣнены правилами, указанными выше, въ статьѣ 2554.* — [1870 $\frac{\text{Мая 24}}{\text{Іюн. 5}}$, собр. узак., № 535, уст.]

2564 до **2567** — *Замѣнены правилами, указанными выше, въ статьѣ 2554.* — [1870 $\frac{\text{Мая 24}}{\text{Іюн. 5}}$, собр. узак., № 535, уст.]

2586.—Взысканія и наказанія за нарушеніе постановленій о драгоцѣнныхъ металлахъ и камняхъ и о порядкѣ судопроизводства по симъ дѣламъ изложены, по принадлежности, въ Уложеніи о Наказаніяхъ (изд. 1866 г.), а также въ Книгѣ II Законовъ Уголовныхъ и въ Уставѣ о Частной Золотопромышленности (Т. VII, Особ. Прил., по сему Прод.).

1829 Іюл. 24 (3033); 1838 Апр. 30 (11188) §§ 7, 13; 1845 Авг. 15 (19283) ст. 623—625, 631—639, 641—645; 1870 $\frac{\text{Мая 24}}{\text{Іюн. 5}}$, собр. узак., № 535, мн. Гос. Сов., ст. III, IV; уст., ст. 154—178.

2587 до **2624**—*Замѣнены правилами, указанными выше, въ статьѣ 2586.*—[1870 $\frac{\text{Мая 24}}{\text{Іюн. 5}}$, собр. узак., № 535, мн. Гос. Сов., ст. III, IV; уст., ст. 154—178.]

2625—*Отмѣнена.*—[1869 Март. 4, собр. узак., № 336, ст. I, III; 1870 $\frac{\text{Мая 24}}{\text{Іюн. 5}}$, собр. узак., № 535, мн. Гос. Сов., ст. IV.]

2626 до **2637**—*Замѣнены правилами, указанными выше, въ статьѣ 2586.*—[1870 $\frac{\text{Мая 24}}{\text{Іюн. 5}}$, собр. узак., № 535, мн. Гос. Сов., ст. III, IV; уст., ст. 154—178.]

2638. — Денежное вознагражденіе за открытіе похищенныхъ золота, серебра и платины и запрещенной оными торговли, производится на основаніи правилъ, изложенныхъ въ статьѣ 167 Устава о Частной Золотопромышленности (Т. VII, Особ. Прил., по сему Прод.).

1870 $\frac{\text{Мая 24}}{\text{Іюн. 5}}$, собр. узак., № 535, уст., ст. 167; 1871 Апр. 16, свѣд. Мин. Фин., № 884.

2639 до **2650**—*Замѣнены правилами, указанными выше, въ статьѣ 2638.* — [1870 $\frac{\text{Мая 24}}{\text{Іюн. 5}}$, собр. узак., № 535, уст., ст. 167.]

2651 до **2653** — *Замѣнены правилами, указанными выше, въ статьѣ 2586.* — [1870 $\frac{\text{Мая 24}}{\text{Іюн. 5}}$, собр. узак., № 535, мн. Гос. Сов., ст. III, IV; уст., ст. 154—178.]

Прил. къ ст. 57 (примѣч.): *статья 74 (по Прод. 1868 г.).*—Профессоры, Адъюнкты и Преподаватели, по выслугѣ срока на полную пенсію, не иначе оставляются на учебной службѣ въ Горномъ Институтѣ, какъ по новому избранію въ Совѣтѣ. Это новое избраніе имѣетъ силу въ теченіе пяти лѣтъ, по окончаніи которыхъ, для дальнѣйшаго продолженія службы, упомянутыя выше лица подвергаются опять новому избранію, тоже не болѣе какъ на пять лѣтъ и т. д. Каждое изъ такихъ собраній считается состоявшимся, если въ пользу избираемаго будетъ болѣе половины закрытыхъ голосовъ участвовавшихъ въ баллотированіи членовъ Совѣта. Въ противномъ случаѣ, занимаемое баллотируемымъ мѣсто объявляется вакантнымъ.

1870 Апр. 13, собр. узак., № 384.

Прил. къ ст. 57 (примѣч.): *статья 100 (по Прод. 1868 г.).*—Дополненіе. При Музеумѣ Горнаго Института учреждены должности Помощника Смотрителя Музеума и Техника.—Сіе дополненіе относится также къ статьѣ 103 сего приложенія.

1869 Апр. 7, собр. узак., № 313.

Прил. къ ст. 57 (примѣч.): *статья 103.—См. выше, прил. къ ст. 57 (ст. 100, дополн.).*

Прил. къ ст. 2277 (дополн. 1): *статьи 1 и 2.—См. выше, ст. 2277 (дополн. 1, примѣч.).*

Прил. къ ст. 2277 (дополн. 1): *статья 3 (по Прод. 1868 г.).*—Примѣчаніе. Должность Чиновника особыхъ порученій при Управляющемъ горною и соляною частями въ области войска Донскаго упразднена.—Сіе примѣчаніе относится также къ статьѣ 13 сего приложенія.

1869 Ноябр. 2, собр. узак., № 825, ст. 4; 1870 Мая 21, собр. узак., № 489, ст. 1.

Прил. къ ст. 2277 (дополн. 1): *статья 7.—См. выше, ст. 2277 (дополн. 1, примѣч.).*

Прил. къ ст. 2277 (дополн. 1): *статья 7 (по Прод. 1868 г.).* — Примѣчаніе. Войсковое Правленіе войска Донскаго переименовано въ Областное Правленіе войска Донскаго.—Сіе примѣчаніе относится также къ статьямъ 8 и 31—33 сего приложенія.

1870 Мая 21, собр. узак., № 489, ст. 2.

Прил. къ ст. 2277 (дополн. 1): *статья 8.—См. выше, прил. къ ст. 2277 (ст. 7, примѣч.).*

Прил. къ ст. 2277 (дополн. 1): *статья 9, примѣч.—См. выше, ст. 2277 (дополн. 1, примѣч.).*

Прил. къ ст. 2277 (дополн. 1): *статья 11.—См. выше, ст. 2277 (дополн. 1, примѣч.).*

Прил. къ ст. 2277 (дополн. 1): *статья 13.—См. выше, прил. къ ст. 2277 (ст. 5, примѣч.).*

Прил. къ ст. 2277 (дополн. 1): *статья 14, примѣч.—См. выше, ст. 2277 (дополн. 1, примѣч.).*

Прил. къ ст. 2277 (дополн. 1): *статьи 15—20.—См. выше, ст. 2277 (дополн. 1, примѣч.).*

Прил. къ ст. 2277 (дополн. 1): *статьи 31—33.—См. выше, прил. къ ст. 2277 (ст. 7, примѣч.).*

Прил. къ ст. 2277 (дополн. 1): *статья 36.—См. выше, ст. 2277 (дополн. 1, примѣч.).*

Прил. къ ст. 2277 (дополн. 1): *статья 39 (по Прод. 1868 г.).* — Примѣчаніе. Получившій участокъ подъ развѣдку мѣсторожденій каменнаго угля и антрацита, обязанъ въ теченіе шестимѣсячнаго срока со дня отвода участка, приступить къ производству развѣдочныхъ работъ и вести таковыя непрерывно. Если же во время трехъ-лѣтняго срока, даннаго на производство развѣдочныхъ работъ, таковыхъ въ продолженіе шести мѣсяцевъ производиться не будетъ, то, по составленіи о семъ Окружнымъ Инженеромъ акта въ присутствіи понятыхъ, отведенный участокъ немедленно отбирается и отдается другимъ желающимъ, на общемъ основаніи.

1869 Іюн. 28, собр. узак., № 564.

Прил. къ ст. 2277 (дополн. 1): *статьи 41 и 42.—См. выше, ст. 2277 (дополн. 1, примѣч.).*

Прил. къ ст. 2277 (дополн. 1): *статья 54.—См. выше, ст. 2277 (дополн. 1, примѣч.).*

Прил. къ ст. 2277 (дополн. 1, ст. 56, примѣч., прил., Б): *пунктъ 1.—См. выше, ст. 2277 (дополн. 1, примѣч.).*

Прил. къ ст. 2277 (дополн. 1, ст. 56, примѣч., прил., Б): *пунктъ 4.—См. выше, ст. 2277 (дополн. 1, примѣч.).*

Прил. къ ст. 2277 (дополн. 1, ст. 56, примѣч., прил., Б): *пунктъ 16, (по Прод. 1868 г.).*—Примѣчаніе. Совѣту Управленія горною и соляною частями въ войскѣ Донскомъ предоставляется право отдавать въ арендное пользованіе съ торговъ на сроки, по его усмотрѣнію, участки и тѣхъ владѣльцевъ, которые, по осушеніи ихъ шахтъ войсковымъ водоотливомъ до

указанной въ этомъ пунктѣ степени, къ работамъ по добычѣ угля не приступятъ до истеченія полугода со дня приглашенія ихъ къ тому Совѣтомъ, чрезъ публикацію въ Донскихъ Вѣдомостяхъ. Сумма, вырученная съ торговъ, обращается въ пользу владѣльца участка.

1869 Дек. 9, собр. узак., № 925.

Прил. къ ст. 2277 (дополн. 1, ст. 56, примѣч., прил., Б): *пунктъ 20.—См. выше, ст. 2277 (дополн. 1, примѣч.).*

Прил. къ ст. 2277 (дополн. 1): *статья 59.—См. выше, ст. 2277 (дополн. 1, примѣч.).*

Прил. къ ст. 2421, дополн. 1 (по Прод. 1863 г.)—*Замѣнено правилами, указанными выше, въ статьѣ 2420.*—[1870 $\frac{\text{Мая 24}}{\text{Іюн. 5}}$, собр. узак., № 535, уст.]

Прил. къ ст. 2431 (п. а, примѣч., по Прод. 1868 г.)—*Замѣнено правилами, указанными выше, въ статьѣ 2430.*—[1870 $\frac{\text{Мая 24}}{\text{Іюн. 5}}$, собр. узак., № 535, уст.]

Прил. къ ст. 2431 (п. б, примѣч. 1, по Прод. 1863 г.)—*Замѣнено правилами, указанными выше, въ статьѣ 2430.*—[1870 $\frac{\text{Мая 24}}{\text{Іюн. 5}}$, собр. узак., № 535, уст.]

Прил. къ ст. 2431 (п. б., примѣч. 3, по Прод. 1868 г.)—*Замѣнено правилами, указанными выше, въ статьѣ 2430.*—[1870 $\frac{\text{Мая 24}}{\text{Іюн. 5}}$, собр. узак., № 535, уст.]

Прил. къ ст. 2439 — *Замѣнено правилами, указанными выше, въ статьѣ 2430.*—[1870 $\frac{\text{Мая 24}}{\text{Іюн. 5}}$, собр. узак., № 535, уст., ст. 26.]

Прил. къ ст. 2477 до 2479 — *Замѣнены правилами, указанными выше, въ статьѣ 2430.*—[1870 $\frac{\text{Мая 24}}{\text{Іюн. 5}}$, собр. узак., № 535, уст., ст. 111, примѣч., прил., ст. 1—5.]

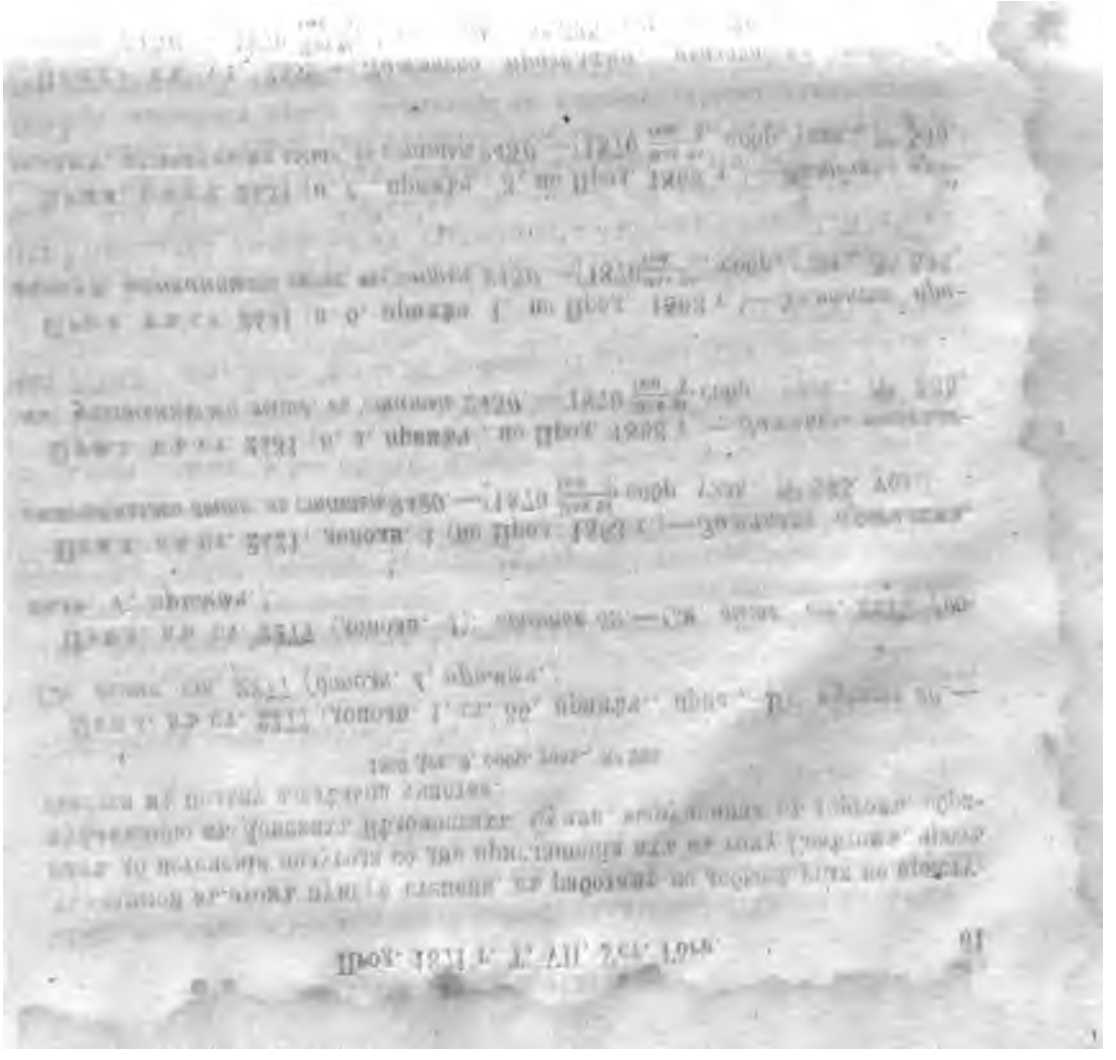

УСТАВЪ О СОЛИ.

(Продолженіе 1871 года Свода Зак., Тома VII.)

275.—Примѣчаніе 2. Поселенные на Елтонскомъ солевозномъ трактѣ крестьяне (уметчики) освобождены отъ исполненія лежавшихъ на нихъ по содержанію тракта обязанностей на основаніи правилъ, изложенныхъ въ Особомъ Приложеніи къ Законамъ о Состояніяхъ (XXIII, Пол. о горно-зав. насел. казен. горн. зав., ст. 81, примѣч. 3, по сему Прод.).

1870 Янв. 21, собр. узак., № 161.

276 — *Замѣнена правилами, указанными выше, въ примѣчаніи 2 къ статьѣ 275.*—[1870 Янв. 21, собр. узак., № 161.]

305.—Примѣчаніе 2. Существовавшая въ безъуѣздномъ городѣ Илецкѣ, Оренбургской губерніи, богадѣльня (примѣч. 1 къ сей статьѣ, п. 9, по Прод. 1869 г.), помѣщавшаяся въ зданіи бывшаго мѣстнаго соляного управленія, закрыта, а призрѣваемые въ ней бывшіе промысловые рабочіе переведены въ Оренбургскую Шапошниковскую богадѣльню.

1870 Апр. 27, собр. узак., № 445.

368.—Примѣчаніе 3. Въ обезпеченіе разсрочекъ акциза за соль принимаются исключительно процентныя бумаги, допускаемыя къ пріему въ обезпеченіе пошлинъ за иностранные товары, по цѣнамъ, установляемымъ Министерствомъ Финансовъ на каждое полугодіе по таможенному вѣдомству.

1870 Мая 27, собр. узак., № 526.

398.—Примѣчаніе. Владѣльцы солеваренныхъ заводовъ, сверхъ предоставленнаго имъ сею (398) статьею права на четырехъ-мѣсячную отсрочку платежа акциза за вывозимую съ ихъ заводовъ на продажу соль, безъ представленія особыхъ залоговъ, могутъ пользоваться дополнительною на ту же соль отсрочкою платежа акциза еще на восемь мѣсяцевъ, но съ обязательствомъ представить въ обезпеченіе сего акциза, особые установленные рубль за рубль залоги.

1869 Апр. 18, собр. узак., № 357.

455 (по Прод. 1863 г.).—Примѣчаніе 2. Тамъ, гдѣ введено въ дѣйствіе Городовое Положеніе $^{16}/_{28}$ Іюня 1870 года (Общ. Учр. Губ., Особ. Прил., по сему Прод.), обязанности, возложенныя примѣчаніемъ 1 къ сей (455) статьѣ (по Прод. 1868 г.) на Членовъ Городскихъ Думъ, исполняютъ Городскія Управы.—Сіе примѣчаніе относится также къ статьямъ 481 и примѣч. (по Прод. 1868 г.), 482, 483, 493 и 568.

1870 Іюн. $^{16}/_{28}$, собр. узак., № 597, пол., ст. 2, п. е, прил., ст. 5, п.

481 и примѣч.—*См. выше, ст. 455 (примѣч. 2).*

482.
483. } *См. выше, ст. 455 (примѣч. 2).*

493.—*См. выше, ст. 455 (примѣч. 2).*

515.—Дополненіе. При взысканіи съ солепромышленниковъ установленныхъ сею (515) статьею штрафныхъ процентовъ за несвоевременный взносъ акцизной за соль суммы, исчисляются таковые штрафы порядкомъ, указаннымъ въ статьѣ 525 Устава о Податяхъ и статьѣ 32 Устава объ Акцизѣ съ сахарнаго песка туземнаго приготовленія (изд. 1864 г.), т. е. считая всегда неполный мѣсяцъ просрочки за полный.

1869 Окт. 24, собр. узак., № 806.

568.—*См. выше, ст. 455 (примѣч. 2).*

636, примѣч. 3 (по Прод. 1868 г.).—Въ 1869 году, повелѣно: впредь до отмѣны въ Западной Сибири казенной продажи и развоза соли, производить сѣвернымъ инородцамъ Томской губерніи отпускъ казенной соли въ количествѣ не болѣе трехъ тысячъ пудовъ въ годъ, безъ платежа акциза, по той цѣнѣ, во что она обходится казнѣ по добычѣ, перевозкѣ въ магазины и по содержанію солянаго управленія, предоставивъ Генералъ-Губернатору Западной Сибири назначить, по ближайшему его усмотрѣнію, какъ магазины, изъ коихъ долженъ быть производимъ отпускъ этой соли, такъ и количество оной для каждаго магазина.

1866 Окт. 28 (43794); 1869 Февр. 7, собр. узак., № 168.

638.—Примѣчаніе. Отпускъ соли какъ изъ магазиновъ запасныхъ Тобольскихъ и Спиринскаго и оптовыхъ Омскаго и Ялуторовскаго, такъ и съ Кораковскаго озера и съ озеръ Томской губерніи, производится, по установляемымъ ежегодными росписаніями цѣнамъ, въ количествѣ отъ пяти до ста тысячъ пудовъ, съ отсрочкою уплаты денегъ на двѣнадцать мѣсяцевъ, съ тѣмъ, чтобы при отпускѣ соли промышленники, въ обезпеченіе исправной уплаты, представляли въ залогъ бумаги, поименованныя въ статьѣ 1655 Законовъ Гражданскихъ (по Прод. 1863 г.), и чтобы въ отношеніи обезпеченія такого отпуска залогами и уплаты за соль денегъ примѣнялся порядокъ, установленный въ статьяхъ 511—516 сего Устава.—Сіе примѣчаніе относится также къ статьѣ 641 и примѣч. 5 (по Прод. 1868 г.).

1869 Іюн. 6, собр. узак., № 514.

641 и примѣч. 5.—*См. выше, ст. 638 (примѣч.).*

641.—Примѣчаніе 7. Въ 1869 году, повелѣно: существующую при Вилюйскихъ источникахъ въ Якутской области добычу и продажу казенной соли (ст. 641, примѣч. 4, по Прод. 1863 г.) производить и на будущее время на прежнемъ основаніи, впредь до передачи казенныхъ соляныхъ источниковъ въ Сибири въ частныя руки, когда это признано будетъ возможнымъ.

1869 Февр. 21, собр. узак., № 193.

671.—Крымскіе казенные и владѣльческіе соляные источники раздѣляются на внутреннie и внѣшніе. Къ первымъ принадлежатъ всѣ источники, лежащіе въ предѣлахъ Крымскаго полуострова, на внутренней сторонѣ учрежденныхъ, для повѣрки вывозимой изъ Крыма соли, контрольныхъ соляныхъ заставъ: Перекопской, Чонгарской и Геническої; ко вторымъ же относятся источники, находящіеся за предѣлами полуострова въ Таврической губерніи, на внѣшней сторонѣ упомянутыхъ заставъ.

1869 Февр. 3, собр. узак., № 144, ст. 1.

(NB. Примѣчаніе къ сей статьѣ, въ Продолженіи 1868 года, остается въ силѣ.)

672—*Замѣнена правилами, изложенными выше, въ статьѣ 671.* — [1869 Февр. 3, собр. узак., № 144, ст. 1.]

674.—Примѣчаніе 3. Въ 1869 году, повелѣно: всѣхъ соледобывателей, кои со введеніемъ въ Крыму вольнаго соляного промысла (ст. 674, примѣч. 1, по Прод. 1863 г., и примѣч. 2, по Прод. 1868 г.), отпускали соль на продажу внутрь Крыма безъ акциза и безъ ярлыковъ съ тѣхъ источниковъ, которые до 1869 года на основаніи правилъ сего Устава причислены были къ внѣшнимъ, но находятся въ предѣлахъ Крымскаго полуострова, не подвергать за прежнее время взысканію за сію соль акциза и платежу денегъ за ярлыки.

1863 Ноябр. 18 (33786); 1863 Дек. 20 (40417); 1869 Февр. 3, собр. узак., № 144, ст. 4.

689.—Съ соли, купленной изъ внутреннихъ казенныхъ, равно и изъ владѣльческихъ источниковъ и везомой во внутреннія губерніи, взимается, сверхъ цѣны, заплаченной при источникахъ за самую соль, акцизъ, ежегодно установляемый при опредѣленіи продажныхъ по государству цѣнъ на соль. Таковой же акцизъ взимается съ соли владѣльческихъ озеръ, внѣ Крымскаго полуострова положеніе имѣющихъ.

1821 Февр. 25 (29812) § 6; 1869 Февр. 3, собр. узак., № 144, ст. 2.

690, примѣч. 1—*Отмѣнено.*—[1869 Февр. 3, собр. узак., № 144, ст. 3.]

701—*Отмѣнена.*—[1869 Февр. 3, собр. узак., № 144, ст. 3.]

(NB. Примѣчаніе къ сей статьѣ, въ Продолженіи 1869 года, остается въ силѣ.)

720.—Примѣчаніе 8. Перекопскимъ соледобывателямъ (въ Крыму) при вывозѣ соли моремъ изъ Сарыбулатской бухты Чернаго моря, въ какой либо изъ Черноморскихъ и Азовскихъ портовъ, предоставляется оплачивать эту соль акцизомъ по привозѣ ея на мѣсто, на томъ же основаніи и тѣмъ же порядкомъ, какіе установлены существующими правилами для Крымской соли, вывозимой изъ Керченскаго, Ѳеодосійскаго и Евпаторійскаго портовъ. Выдача разрѣшеній на вывозъ Перекопской соли изъ Сарыбулатской бухты, равно какъ исполненіе всѣхъ прочихъ обязанностей по надзору за погрузкою въ суда и отпускомъ этой соли, установленныхъ дѣйствующими по сему предмету правилами, возлагается на мѣстныхъ акцизныхъ должностныхъ лицъ, для

того назначенныхъ, съ тѣмъ, что о количествѣ погруженной въ каждое судно соли и о мѣстѣ, куда она предназначена къ перевозкѣ, немедленно сообщается означенными должностными лицами Евпаторійской Таможнѣ, для должнаго съ ея стороны наблюденія за своевременнымъ привозомъ этой соли къ мѣсту назначенія.

1870 Янв. 23, собр. узак., № 162.

314.—Примѣчаніе 2. Земли войска Донскаго переименована въ область войска Донскаго.—Сіе примѣчаніе относится также къ примѣчанію 1 къ сей статьѣ и къ статьямъ 3 и 6 приложенія къ оному (по Прод. 1868 г.).

1870 Мая 21, собр. узак., № 489, ст. 1.

323.—Примѣчаніе 2. Войсковое Правленіе войска Донскаго переименовано въ Областное Правленіе войска Донскаго.—Сіе примѣчаніе относится также къ статьѣ 814 (примѣч. 1, прил., ст. 2, 5 и 6, по Прод. 1868 г.).

1870 Мая 21, собр. узак., № 489, ст. 2.

373.—Примѣчаніе 2. Въ 1869 году, продолженъ срокъ на ввозъ частными солепромышленниками въ предѣлы области войска Донскаго соли изъ другихъ мѣстностей, впредь до утвержденія вновь проектируемаго Устава о Донскомъ соляномъ промыслѣ.

1869 Апр. 24, собр. узак., № 370; 1870 Мая 21, собр. узак., № 489, ст. 1.

873.—Примѣчаніе 3. Жителямъ станицъ Манычской, Старочеркасской, Аксайской, Александровской, Гниловской и Елисаветовской, дозволяется покупать въ городѣ Ростовѣ соль въ количествѣ пятидесяти тысячъ пудовъ, съ тѣмъ, чтобы отпускъ соли производился по свидѣтельствамъ Станичныхъ Правленій означенныхъ станицъ и подъ наблюденіемъ Черкасскаго Окружнаго Полицейскаго Управленія.

1869 Ноябр. 15, собр. узак., № 864; 1870 Мая 21, собр. узак., № 489, ст. 2.

880.—Примѣчаніе. Со введеніемъ въ дѣйствіе новыхъ учрежденій для Кубанской и Терской областей и Черноморскаго округа, Войсковое Правленіе Кубанскаго казачьяго войска съ состоящими при немъ чинами, за исключеніемъ Хозяйственной Экспедиціи и Войсковаго Казначейства, упразднено.—Сіе примѣчаніе относится также къ статьѣ 885.

1869 Дек. 30, собр. узак. 1870 г., № 121, мн. Гос. Сов., III.

885.—*См. выше, ст. 880 (примѣч.).*

Прил. къ ст. 814 (примѣч. 1): *статья 2.—См. выше, ст. 823 (примѣч. 2).*

Прил. къ ст. 814 (примѣч. 1): *статья 3.—См. выше, ст. 814 (примѣч. 2).*

Прил. къ ст. 814 (примѣч. 1): *статья 5.—См. выше, ст. 823 (примѣч. 2).*

Прил. къ ст. 814 (примѣч. 1): *статья 6.—См. выше, ст. 814 (примѣч. 2) и 823 (примѣч. 2).*

Означенія

статей Седьмаго Тома Свода Законовъ 1857 года, при коихъ указанія на постановленія дополнены при Продолженіи 1871 года.

Въ Уставѣ Монетномъ.

При ст. 168 указанія дополнены: 1869 Февр. 11, собр. узак., № 174.

Въ Уставѣ Горномъ.

При ст. 1807, прим. 2 (по Прод. 1864 г.) указанія дополнены: 1870 $\frac{\text{Мая 24}}{\text{Іюн. 5}}$, собр. узак., № 535, уст., ст. 7.

Въ прил. къ ст. 2277, доп. 1 (по Прод. 1868 г.): при ст. 8—1869 Ноябр. 2, собр. узак., № 825; шт.

Въ прил. къ ст. 2277, доп. 1 (по Прод. 1868 г.): при ст. 15—1869 Ноябр. 2, собр. узак., № 825; шт.

При ст. 2550—2553—1870 $\frac{\text{Мая 24,}}{\text{Іюн. 5}}$ собр. узак., № 535, мн. Гос. Сов., ст. VII.

Въ Уставѣ о Соли.

При ст. 593 указанія дополнены: 1869 Апр. 7, собр. узак., № 306.

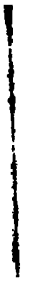

Хронологическій Указатель

къ Продолженію 1871 года Седьмаго Тома Свода Законовъ.

Годы, мѣсяцы, числа и нумеры постановленій.	Статьи по Продолженію 1871 г. VII Тома Свода.
Продолженіе Устава Монетнаго.	
1830 Март. 1 (23955) ст. 50 . .	72.
1869 Янв. 6, собр. узак., № 86.	4 (прим. 2, п. 8), 10.
— Февр. 11, собр. узак., № 174.	63 и прим.; 85 (п. 6, прим.), 136 (п. 1), 168 (въ цит.).
— Мая 29, собр. узак., № 413, ст. 2, 3 . . .	141 (прим.).
— Дек. 5, собр. узак., № 919.	146 (прим.).
1870 Мая 24 / Іюн. 5, собр. узак., № 535, уст., ст. 139—145 . . .	72.
Продолженіе Устава Горнаго.	
1824 Сент. 9 (30056) ст. 9 .	2427.
1829 Іюл. 21 (3033).	2586.
1831 Сент. 10 (4793).	2198.
1832 Апр. 10 (5287) п. 5, 7, 8.	442.
1833 Іюл. 19 (6334).	442.
1835 Ноябр. 3 (8531).	2198.
1837 Іюн. 9 (10322).	2256.
1838 Апр. 30 (11188).	2198.
§§ 7, 13 . .	2586.
— — — прил. II.	2554.
1840 Дек. 18 (14066) ст. 7 . .	2427.
1845 Авг. 15 (19283) ст. 623 — 625, 631—639, 641—645	2586.
1846 Іюн. 6 (20101). / **1851** Апр. 21 (25141).	2198.
1856 Іюл. 27 (30790).	1834.
1859 Дек. 18 (35252).	1802 (прим.).
1860 Іюл. 8 (36003).	39 (прим. 2).
— Дек. 7 (36877).	2421 (доп. 2).
1861 Март. 8 (36717).	1802 (прим.).
— — — (36719) ст. 37—70 .	302 (п. II, прим. 2).
1862 Март. 15 (38055).	2051 (прим.).
1863 Мая 13 (39916).	253 (прим.).
1863 Март. 14 (41923).	442.
— Іюл. 2 (42282).	269, 278 (прим.).
1866 Февр. 14 (43007).	2421 (доп. 2).
1867 Мая 29 (44632) II . .	1835 (прим.), 2554.
1868 Окт. 21, собр. узак., № 859.	1835 (прим.).
— — — собр. узак., № 877.	2277 (прим.).
— Дек. 3, собр. узак. 1869 г., № 42	442.
1869 Февр. 10, собр. узак., № 157, II, ст. 11—29 .	2141 (прим.), 2144.
— Март. 4, собр. узак., № 336. ст. I, III . . .	2625.
— Апр. 7, собр. узак., № 513.	57 (прим., прил.: ст. 100, доп.; 103).
— Мая 29, собр. узак., № 413, ст. 1	495, 500 и прим., 505.
- 2	516—519.
- 2, 3 . . .	494 (прим.), 521, (прим.), 526, 563, 606 (п. 8).
— Іюн. 28, собр. узак., № 564.	2277 (доп. 1, прил.: ст. 39. прим.).
— — — собр. узак., № 581.	253 (прим.), 263, 279, 606 (п. 7, в).
ст. 1	256, 258, 259, 269, 276 (п. 3), 302 (п. IV), 390, 579 (п. 9), 602 (п. 9), 607 (п. 4, 5).

Годы, мѣсяцы, числа и нумеры постановленій.	Статьи по Продолженію 1871 г. VII Тома Свода.
1869 Іюл. 15, собр. узак., № 629.	2224 (прим. 2).
— Ноябр. 2, собр. узак., № 825.	2277 (доп. 1, прил.: ст. 3, прим., 8, въ цит., 13, 15, въ цит.).
— Дек. 1, собр. узак., № 898.	302 (п. II, прим. 2).
— — 9, собр. узак., № 925.	2277 (доп. 1, прил.: ст. 56, прим., прил., Б: п. 16, г, прим.).
— — 30, собр. узак. 1870 г., мн. Гос. Сов., III	2280 (прим.), 2281, 2283, 2284.
1870 Март. 20, собр. узак., № 437.	1802 (прим. 2).
— Апр. 13, собр. узак., № 384.	57 (прим., прил.: ст. 74).
— Мая 21, собр. узак., № 489, ст. 1	2277, доп. 1 (прим. и прил.: ст. 1, 2, 3, прим.; 7, 9, прим.; 11, 13, 14, прим.; 15—20, 36, 41, 42, 54, 56, прим., прил. Б, п. 1, 4, 20; 59), доп. 2.
- 2	2277, доп. 1 (прил.: ст. 7, прим.; 8, 31—33).
— Мая 24 — Іюн. 5, собр. узак., № 535, мн. Гос. Сов., ст. III, IV; уст., ст. 154—178	2586 — 2624, 2626 — 2637, 2651—2653.
мн. Гос. Сов., ст. IV	2625.
- V	2431 (доп.).
- VII	2550 (въ цит.), 2551 (въ цит.), 2552 (въ цит.), 2553 (въ цит.).
уст.	442, 1834, 2051 (прим.), 2198, 2256, 2420, 2421 и доп. 1, 2; 2423—2426, 2428 — 2511, 2514 — 2548; 2554 — 2562, 2564—2567.
ст. 2	2419 (прим. 2), 2420, 2429, 2430, 2554.
- 3, 20 . .	488 (доп.), 560, 1665.
- 7	379 (п. 13), 1807 (прим. 2, въ цит.).
- 8	1836 (прим.).
- 20—22 . .	442, 2422.
- 26	2439 (прил.).
- 48—61 . .	2051 (прим.).
- 62—83 . .	2257 (прим. 2).
1870 Мая 24 — Іюн. 5, собр. узак., № 535, уст., ст. 126—145 .	533 (доп.).
- 167 .	2638—2650.
разд. IV . . .	520, 532, 533.
— — — прав. о наймѣ ссыльно-посел.. ст. 1—5	2477 (прил.), 2478 (прил.), 2479 (прил.).
— Іюн. 13/25, собр. узак., № 609.	39 (прим. 2, 3).
1871 Апр. 16, свѣд. Мин. Фин., № 884	2427, 2638.

ПРОДОЛЖЕНІЕ

Устава о Соли.

1824 Февр. 25 (29812) § 6 .	689.
1858 Ноябр. 18 (33786).	674 (прим. 3).
1863 Дек. 20 (40417).	674 (прим. 3).
1866 Окт. 28 (43794).	636 (прим. 3).
1869 Февр. 3, собр. узак., № 144, ст. 1	671, 672.
- 2	689.
- 3	690 (прим. 1), 701.
- 4	674 (прим. 3).
— — 7, собр. узак., № 168.	636 (прим. 3).
— — 21, собр. узак., № 193.	641 (прим. 7).
— Апр. 7, собр. узак., № 306.	593 (въ цит.).
— — 18, собр. узак., № 357.	398 (прим.).
— — 24, собр. узак., № 370.	873 (прим. 2).
— Іюн. 6, собр. узак., № 514.	638 (прим.), 641 и прим. 5.
— Окт. 24, собр. узак., № 806.	515 (доп.).
— Ноябр. 15, собр. узак., № 864.	873 (прим. 3).
— Дек. 30, собр. узак. 1870 г., № 121, мн. Гос. Сов., III .	880 (прим.), 885.
1870 Янв. 21, собр. узак., № 161.	275 (прим. 2), 276.

Годы, мѣсяцы числа и нумеры постановленій.	Статьи по Продолженію 1871 г. VII Тома Свода.	Годы, мѣсяцы, числа и нумеры постановленій.	Статьи по Продолженію 1871 г. VII Тома Свода.
1870 Янв. 23, собр. узак., № 162.	730 (прим. 8).	**1870** Мая 27, собр. узак., № 526.	368 (прим. 3).
— Апр. 27, собр. узак., № 445.	395 (прим. 2).	— Іюн. 16/28, собр. узак., № 597, пол., ст. 2, п. е, прил., ст. 5	155 (прим. 2), 481 и прим., 482, 483, 493, 568.
— Мая 21, собр. узак., № 489, ст. 1	814 (прим. 1 и прил.: ст. 3, 6; прим. 2), 873 (прим. 2).		
- 2	814 (прим. 1, прил.: ст. 2, 5, 6), 823 (прим. 2), 873 (прим. 3).		

ОСОБОЕ ПРИЛОЖЕНИЕ

къ Седьмому Тому Свода Законовъ 1857 года.

УСТАВЪ

О

ЧАСТНОЙ ЗОЛОТОПРОМЫШЛЕННОСТИ.

УСТАВЪ

О ЧАСТНОЙ ЗОЛОТОПРОМЫШЛЕННОСТИ.

Положенія общія.

Ст. **1.** Постановленіями настоящаго Устава опредѣляется порядокъ отысканія и добычи частными лицами золота изъ розсыпей.

Примѣчаніе. Добыча руднаго золота подчиняется общимъ правиламъ, для разработки рудныхъ мѣсторожденій, въ Уставѣ Горномъ опредѣленнымъ.

1870 $\frac{\text{Мая 24}}{\text{Іюн. 5}}$, собр. узак., № 535, уст., ст. 1 и прим.

2. Производство золотаго промысла разрѣшается, на основаніи сего Устава, частнымъ лицамъ по всей Имперіи на земляхъ частныхъ, казенныхъ и принадлежащихъ Кабинету Его Императорскаго Величества, за исключеніемъ: а) казенныхъ земель, находящихся въ Богословскомъ, Златоустовскомъ и Екатеринбургскомъ округахъ Уральскихъ казенныхъ горныхъ заводовъ и лѣсистыхъ мѣстахъ областей Тургайской и Уральской, и б) земель, принадлежащихъ Кабинету Его Императорскаго Величества, указанныхъ въ приложенномъ при семъ росписаніи.

Примѣчаніе 1. Въ Богословскомъ, Златоустовскомъ и Екатеринбургскомъ округахъ предоставляется Министру Финансовъ допускать частную золотопромышленность, по мѣрѣ прекращенія казенной разработки тамошнихъ золотоносныхъ розсыпей.

Примѣчаніе 2. Въ тѣхъ мѣстностяхъ Алтайскаго и Нерчинскаго округовъ, которыя предоставлены Кабинетомъ Его Императорскаго Величества для частной золотопромышленности, Кабинетъ сохраняетъ за собою право развѣдки и разработки золотыхъ розсыпей, безъ всякаго преимущества предъ частными золотопромышленниками (а).

Примѣчаніе 3. Частная золотопромышленность въ областяхъ Амурской и Приморской и въ Туркестанскомъ Генералъ-Губернаторствѣ допускается, на основаніи сего Устава, съ тѣми измѣненіями, какія по соглашенію главнаго мѣстнаго начальства съ Министромъ Финансовъ, могутъ, по особымъ въ тѣхъ краяхъ условіямъ, быть признаны необходимыми (б).

(а) Тамъ же, уст., ст. 2 и прим. 1, 2.—(б) Тамъ же, ин. Гос. Сов., ст. V.

3. Право на добычу золота въ земляхъ владѣльческихъ и поссесіонныхъ опредѣляется постановленіями гражданскихъ законовъ; при разработкѣ же золотоносныхъ розсыпей, на земляхъ сихъ состоящихъ, соблюдаются правила, постановленныя въ Раздѣлахъ II и IV сего Устава.

Тамъ же, уст., ст. 3.

4. Золотоносныя розсыпи, находящіяся на земляхъ казенныхъ и принадлежащихъ Кабинету Его Императорскаго Величества, предоставляются частнымъ лицамъ для развѣдки и разработки не иначе, какъ на основаніяхъ, изложенныхъ въ Раздѣлахъ III и IV сего Устава.

Тамъ же, ст. 4.

5. Въ Алтайскомъ и Нерчинскомъ округахъ втунѣ лежащіе пріиски, открытые и разработывавшіеся средствами Кабинета Его Величества, раздаются частнымъ лицамъ съ Высочайшаго разрѣшенія. Съ Высочайшаго же разрѣшенія допускаются частныя лица къ добычѣ золота и въ предоставленномъ Кабинету Амурскомъ участкѣ (составъ коего опредѣленъ въ приложеніи къ сей статьѣ) по особымъ тѣхъ лицъ соглашеніямъ съ Кабинетомъ на счетъ вознагражденія за право добыванія золота изъ розсыпей сего участка, но въ производствѣ самаго промысла подчиняются общимъ правиламъ, въ Раздѣлахъ III и IV постановленнымъ.

1870 $\frac{\text{Мая 24}}{\text{Іюн. 5}}$, собр. узак., № 535, уст., ст. 5.

РАЗДѢЛЪ ПЕРВЫЙ.

О надзорѣ и управленіи частными золотыми промыслами.

6. Завѣдываніе золотыми промыслами принадлежитъ къ предметамъ вѣдомства Министра Финансовъ и сосредоточивается въ Горномъ Департаментѣ.

Тамъ же, ст. 6.

7. Мѣстный главный надзоръ по управленію частными золотыми промыслами принадлежитъ: 1) по Восточной Сибири Генералъ-Губернатору; въ случаяхъ же, указанныхъ въ § III статьи 19 Учрежденія Сибирскихъ губерній и областей—Совѣту Главнаго Управленія; 2) по Западной Сибири—Начальнику Алтайскихъ горныхъ заводовъ; 3) по Туркестанскому Генералъ-Губернаторству—мѣстному Генералъ-Губернатору; 4) по областямъ Уральской и Тургайской—Главному Начальнику Оренбургскаго края, и 5) по Уральской горной области—Главному Начальнику Уральскихъ горныхъ заводовъ.

Тамъ же, ст. 7.

8. Ближайшій надзоръ надъ промыслами на мѣстѣ ихъ производства возлагается на Окружныхъ Ревизоровъ и общую полицію.

Тамъ же, ст. 8.

9. Въ отношеніи сего надзора (ст. 8), мѣстности, гдѣ существуютъ частные золотые промыслы, раздѣляются на округи, число и пространство которыхъ опредѣляются Министромъ Финансовъ.

Тамъ же, ст. 9.

10. Окружные Ревизоры назначаются Министромъ Финансовъ. Въ случаѣ надобности, опредѣляются къ нимъ, съ утвержденія Министра Финансовъ, Помощники и Письмоводители.

Тамъ же, ст. 10.

11. Къ обязанностямъ мѣстнаго главнаго управленія по частнымъ золотымъ промысламъ относятся: а) выдача дозволительныхъ на поиски золота свидѣтельствъ; б) утвержденіе документовъ на отведенные пріиски; в) раздача пріисковъ съ публичныхъ торговъ; г) веденіе точныхъ списковъ лицъ, зани-

мающихся золотопромышленностію и пріисковъ имъ принадлежащихъ; д) перечисленіе пріисковъ и участія въ нихъ, въ случаѣ перехода оныхъ отъ одного лица къ другому; е) наблюденіе за дѣйствіями ближайшаго мѣстнаго управленія по частнымъ золотымъ промысламъ, и ж) разсмотрѣніе и разрѣшеніе жалобъ, на подвѣдомственныя лица приносимыхъ.

1870 $\frac{\text{Мая 24}}{\text{Іюн. 5}}$, собр. узак., № 535, уст., ст. 11.

12. Окружные Ревизоры состоятъ въ распоряженіи мѣстныхъ главныхъ начальствъ и суть непосредственные исполнители предписаній и распоряженій ихъ по предметамъ, относящимся до частнаго золотаго промысла въ подвѣдомственныхъ имъ округахъ.

Тамъ же, ст. 12.

13. Къ обязанностямъ Окружныхъ Ревизоровъ относятся: а) пріемъ копій съ заявокъ, сдѣланныхъ въ подвѣдомственныхъ имъ округахъ; б) разсмотрѣніе заявокъ въ томъ отношеніи: выполнены ли въ нихъ всѣ обязательныя для дѣйствительности заявки условія; в) распоряженіе объ отводѣ площадей къ заявленнымъ пріискамъ, наблюденіе за правильностію сихъ отводовъ и повѣрка составляемыхъ отводчиками плановъ и документовъ отвода; г) представленіе сихъ документовъ на утвержденіе главнаго мѣстнаго по золотому промыслу начальства; д) выдача свидѣтельствъ на добытое золото, и е) наблюденіе за точнымъ исполненіемъ золотопромышленниками опредѣленныхъ въ семъ Уставѣ правилъ.

Тамъ же, ст. 13.

14. Окружные Ревизоры, при исполненіи своихъ обязанностей, руководствуются правилами сего Устава и данною имъ отъ Министерства Финансовъ инструкціею, не вмѣшиваясь лишь въ распоряженія промышленника, до хозяйственной части относящіяся.

Тамъ же, ст. 14.

15. Въ распоряженіе Окружныхъ Ревизоровъ командируются мѣстнымъ главнымъ по золотому промыслу начальствомъ, для производства отводовъ, особые чиновники (отводчики).

Тамъ же, ст. 15.

16. Къ обязанностямъ полиціи въ отношеніи къ золотому промыслу принадлежатъ: а) пріемъ и храненіе объявленій золотопромышленниковъ объ отправленіи поисковыхъ партій; б) пріемъ и храненіе подаваемыхъ промышленниками письменныхъ заявокъ на открытыя ими золотыя розсыпи; в) внесеніе сихъ заявокъ въ особыя шнуровыя книги; г) веденіе, храненіе и отсылка по принадлежности сихъ книгъ; д) допущеніе золотопромышленниковъ къ справкамъ въ сихъ книгахъ, отсылка къ Окружному Ревизору копій съ поданныхъ заявокъ и выдача таковыхъ же копій промышленникамъ, и е) надзоръ за сохраненіемъ общественнаго порядка и безопасности на золотыхъ промыслахъ.

Тамъ же, ст. 16.

17. Въ округахъ, гдѣ находятся значительные золотые промыслы, назначаются для надзора за сохраненіемъ общественнаго порядка и безопасности, особые Исправники, опредѣляемые мѣстными Губернаторами.

Тамъ же, ст. 17.

18. Полиція и особые Исправники, при исполненіи указанныхъ въ статьяхъ 16 и 17 обязанностей, руководствуются правилами сего Устава и инструкціею, утверждаемою Министромъ Внутреннихъ Дѣлъ, по соглашенію съ Министромъ Финансовъ.

1870 $\frac{\text{Мая 24}}{\text{Іюн. 5}}$, собр. узак., № 535, уст., ст. 18.

19. Для охраненія промысловъ отъ безпорядковъ, для поимки бѣглыхъ и для сопровожденія въ пути провозимаго золота, отряжается главнымъ мѣстнымъ начальствомъ изъ подвѣдомаго ему войска потребное число людей въ распоряженіе мѣстной полиціи.

Тамъ же, ст. 19.

РАЗДѢЛЪ ВТОРОЙ.

О золотомъ промыслѣ на земляхъ, принадлежащихъ частнымъ лицамъ и обществамъ на владѣльческомъ или поссесіонномъ правѣ.

20. Поиски и разработка золотосодержащихъ песковъ въ земляхъ, составляющихъ полную собственность частныхъ лицъ или обществъ, а равно въ поссесіонныхъ дачахъ частныхъ горныхъ заводовъ, предоставляются владѣльцамъ, другимъ же лицамъ—не иначе, какъ по добровольнымъ съ владѣльцами условіямъ и съ соблюденіемъ правилъ, постановленныхъ въ статьяхъ 27—33 сего Устава.

Примѣчаніе. Правила о производствѣ золотаго промысла на частныхъ земляхъ распространяются и на земли, вошедшія въ надѣлъ обществъ крестьянъ-собственниковъ.

Тамъ же, ст. 20 и прим.

21. О золотоносныхъ розсыпяхъ, открываемыхъ въ земляхъ, принадлежащихъ частнымъ лицамъ, владѣльцы обязаны объявлять горному начальству.

Тамъ же, ст. 21.

22. Разработка сихъ розсыпей производится по правиламъ, изложеннымъ въ статьяхъ 107 и 110—112 сего Устава.

Тамъ же, ст. 22.

РАЗДѢЛЪ ТРЕТІЙ.

О золотомъ промыслѣ на земляхъ казенныхъ и принадлежащихъ Кабинету Его Императорскаго Величества.

ГЛАВА ПЕРВАЯ.

О правахъ частныхъ лицъ.

23. Золотосодержащіе пріиски, на земляхъ казенныхъ и Кабинета Его Императорскаго Величества состоящіе, предоставляются частнымъ золотопромышленникамъ не въ собственность, но во временное пользованіе впредь до выработки въ нихъ золота.

Примѣчаніе. Подъ казенными землями разумѣются: а) находящіяся въ непосредственномъ распоряженіи казны, и б) казенныя земли, находящіяся въ пользованіи государственныхъ крестьянъ, не причисленныхъ къ разряду собственниковъ, казачьихъ войскъ и инородцевъ (въ томъ числѣ и земли, занятыя Киргизами подъ зимовыя стойбища и кочевки).

1870 $\frac{\text{Мая } 24}{\text{Іюн. } 5}$, собр. узак., № 535, уст., ст. 23 и прим.

24. Золотые пріиски, въ предъидущей (23) статьѣ означенные, принадлежатъ къ имуществамъ нераздѣльнымъ.

Тамъ же, ст. 24.

25. Право золотопромышленника на золотой пріискъ признается имуществомъ движимымъ согласно статьѣ 403 Части 1 Законовъ Гражданскихъ.

Тамъ же, ст. 25.

26. Переходъ сего права совершается явочными или нотаріальными актами, съ которыхъ копіи пріобрѣтатель обязанъ представить какъ мѣстному Окружному Ревизору и мѣстному главному начальству, такъ и Горному Департаменту.

Тамъ же, ст. 26.

27. Производство золотаго промысла дозволяется лицамъ всѣхъ состояній, пользующимся гражданскою правоспособностію, какъ русскимъ подданнымъ, такъ и иностранцамъ, за нижеслѣдующими исключеніями (ст. 28—30).

Тамъ же, ст. 27.

28. Лицамъ бѣлаго духовенства дозволяется имѣть участіе въ золотопромышленныхъ товариществахъ, но личное производство золотаго промысла имъ воспрещается.

Тамъ же, ст. 28.

29. Золотой промыселъ и участіе въ немъ воспрещаются: а) служащимъ въ Министерствѣ Финансовъ по горному управленію—повсемѣстно; б) чинамъ полиціи, судебнаго и горнаго вѣдомствъ, а также служащимъ по Главному

и общему Губернскимъ Управленіямъ Восточной или Западной Сибири—въ предѣлахъ той части Сибири, гдѣ они состоятъ на службѣ; в) тѣмъ же чинамъ, служащимъ въ губерніяхъ Европейской Россіи,—въ той губерніи, гдѣ они состоятъ на службѣ; г) женамъ и неотдѣленнымъ дѣтямъ лицъ, означенныхъ въ сей статьѣ, въ тѣхъ мѣстностяхъ, гдѣ воспрещено ихъ мужьямъ и отцамъ.

1870 $\frac{\text{Мая 21}}{\text{Іюн. 5}}$, собр. узак., № 535, уст., ст. 29.

30. Къ производству золотаго промысла и къ участію въ немъ также не допускаются: а) Евреи въ тѣхъ мѣстностяхъ, гдѣ имъ воспрещено постоянное жительство, и б) лишенные всѣхъ особенныхъ правъ и преимуществъ лично и по состоянію присвоенныхъ—повсемѣстно.

Примѣчаніе 1. Изъ Евреевъ допускаются къ производству золотаго промысла, кромѣ имѣющихъ законное жительство въ мѣстахъ сего промысла, также и тѣ, коимъ существующими узаконеніями разрѣшено пребываніе во всѣхъ губерніяхъ и областяхъ Россійской Имперіи.

Примѣчаніе 2. Собственно къ работамъ на пріискахъ допускаются и ссыльно-поселенцы, какъ Еврейскаго, такъ и прочихъ вѣроисповѣданій на основаніи статьи 3 сего Устава.

Тамъ же, ст. 30 и прим. 1, 2.

31. Лица, коимъ воспрещено производство золотаго промысла, не могутъ быть и повѣренными другихъ лицъ по дѣламъ золотопромышленности.

Тамъ же, ст. 31.

32. Лица, коимъ разрѣшается производство золотаго промысла, могутъ, на общемъ основаніи, составлять для того товарищества и участвовать въ нихъ. Договоры о семъ или уставы товарищества должны быть представлены, для свѣдѣнія, мѣстному главному, по нахожденію промысла, начальству и Горному Департаменту.

Тамъ же, ст. 32.

33. Лица, не имѣющія права заниматься золотымъ промысломъ, а равно промышленники, это право утратившіе, обязаны продать или передать доставшіеся или принадлежащіе имъ пріиски, равно и всякое участіе въ нихъ, въ теченіе двухъ лѣтъ: первыя со дня пріобрѣтенія ими пріисковъ или участій, а послѣдніе со дня утраты права на нихъ.

Тамъ же, ст. 33.

34. За пропущеніемъ срока, въ предъидущей (33) статьѣ опредѣленнаго, пріиски и участіе въ пріискахъ предоставляются другимъ лицамъ съ публичнаго торга, въ порядкѣ, ниже сего въ Главѣ V сего Раздѣла указанномъ; вырученныя же отъ сего деньги передаются лицамъ, коимъ пріиски или участіе въ нихъ принадлежали.

Тамъ же, ст. 34.

ГЛАВА ВТОРАЯ.

О поискахъ и развѣдкахъ золотыхъ розсыпей.

35. Для поиска золотыхъ розсыпей, всякое лицо, равно и товарищество, обязано имѣть дозволительное свидѣтельство.

Тамъ же, ст. 35.

36. Дозволительныя свидѣтельства выдаются безсрочныя: мѣстнымъ главнымъ по золотому промыслу управленіемъ на подвѣдомственные ему округа и Горнымъ Департаментомъ на тѣ губерніи, въ которыхъ нѣтъ особаго по золотому промыслу управленія.

1870 $\frac{\text{Мая 24}}{\text{Іюн. 5}}$, собр. узак., № 533, уст., ст. 36.

37. Свидѣтельство (ст. 36) пишется на гербовой бумагѣ рублеваго достоинства и о выдачѣ его публикуется въ мѣстныхъ Губернскихъ Вѣдомостяхъ.

Тамъ же, ст. 37.

38. Дозволительныя свидѣтельства не могутъ быть переуступаемы другимъ лицамъ.

Тамъ же, ст. 38.

39. Золотопромышленникъ (имѣющій установленное дозволительное свидѣтельство), желая произвести поиски золотоносныхъ розсыпей, обязанъ письменно заявить о намѣреніи своемъ полицейскому управленію, которому подвѣдомы мѣста, въ коихъ онъ предполагаетъ производить поиски и развѣдки, съ объясненіемъ и указаніемъ: 1) имени и званія прикащика и людей, составляющихъ партію; 2) билетовъ и паспортовъ этихъ людей, и 3) времени и мѣста, откуда отправляется поисковая партія. Въ губерніяхъ же Европейской Россіи золотопромышленникъ обязанъ, сверхъ того, извѣстить о своемъ намѣреніи и мѣстное управленіе, которому подвѣдомы казенныя земли.

Тамъ же, ст. 39.

40. Каждая свободная мѣстность, не занятая подъ развѣдку и никѣмъ прежде не заявленная, доступна для поисковъ розсыпей безъ особаго на то разрѣшенія мѣстнаго управленія и тѣхъ лицъ, въ пользованіи коихъ состоитъ означенная мѣстность, но съ соблюденіемъ условій, изложенныхъ въ нижеслѣдующихъ статьяхъ 41—47.

Тамъ же, ст. 40.

41. На избранной свободной мѣстности (ст. 40) можетъ быть занятъ подъ развѣдку участокъ на протяженіи не болѣе пяти верстъ, по направленію лога или по теченію рѣчки и во всю ширину долины.

Тамъ же, ст. 41.

42. Золотопромышленникъ обязанъ, на случай порчи полей, луговъ, лѣсовъ и другихъ угодій, войти въ предварительное о вознагражденіи соглашеніе съ мѣстнымъ управленіемъ или съ тѣми мѣстами и лицами, въ пользованіи коихъ состоятъ земли, занимаемыя подъ развѣдку.

Тамъ же, ст. 42.

43. Занимаемый подъ развѣдку участокъ означается двумя развѣдочными столбами, для опредѣленія начальнаго и окончательнаго пунктовъ занятаго пространства, съ надписью на каждомъ изъ нихъ, на сторонѣ обращенной къ занимаемой мѣстности: занята такимъ то лицомъ или товариществомъ подъ развѣдку, такого-то числа, мѣсяца и года.

Тамъ же, ст. 43.

44. На мѣстности, занятой въ порядкѣ, указанномъ въ статьяхъ 41 и 43, предоставляется поисковой партіи исключительное право производить развѣдку

золотыхъ розсыпей до тѣхъ поръ, пока партія будетъ находиться на этой мѣстности.

1870 $\frac{\text{Мая 24}}{\text{Іюн. 5}}$, собр. узак., № 535, уст., ст. 44.

45. Развѣдку избранной мѣстности предоставляется производить всякими способами, съ тѣмъ только, чтобы при этихъ развѣдкахъ употреблялись для промывки песковъ одни лишь ручные вашгерды.

Тамъ же, ст. 45.

46. Если развѣданная мѣстность признается золотопромышленникомъ заслуживающею заявки, то онъ обязанъ: во первыхъ, пробить на протяженіи развѣданной мѣстности не менѣе двухъ золотосодержащихъ шурфовъ и во вторыхъ, снявъ развѣдочные столбы, поставить въ избранномъ имъ починномъ пунктѣ заявочный столбъ, съ надписью на лицевой его сторонѣ (означающей направленіе розсыпи): «*заявлена на имя такого-то промышленника или товарищества, такого-то числа, мѣсяца и года.*» Этотъ починный пунктъ долженъ быть, кромѣ столба, обозначенъ на мѣстѣ ямами, камнями или иными признаками.

Тамъ же, ст. 46.

47. Въ случаѣ нежеланія промышленника оставить за собою развѣданную мѣстность, развѣдочные столбы должны быть убраны при отходѣ поисковой партіи.

Тамъ же, ст. 47.

ГЛАВА ТРЕТІЯ.

О заявкѣ золотосодержащихъ розсыпей.

48. Розсыпь, признаваемая послѣ развѣдки благонадежною, должна быть заявлена въ полицейскомъ управленіи того уѣзда или округа, въ которомъ открыта.

Тамъ же, ст. 48.

49. Въ заявкѣ, сверхъ поименованія промышленника или товарищества, на имя коихъ заявляется пріискъ, требуется съ точностію означить: 1) урочище, примѣрное разстояніе отъ извѣстныхъ пунктовъ и другіе отличительные признаки мѣста, гдѣ лежитъ найденная розсыпь; 2) починный пунктъ открытія, гдѣ поставленъ заявочный столбъ (ст. 46), съ самымъ точнымъ описаніемъ сего пункта урочищами и признаками; 3) всѣ золотосодержащіе шурфы, выбитые на протяженіи заявляемой розсыпи; 4) количество промытыхъ при развѣдкѣ песковъ и количество полученнаго при томъ золота, и 5) изъ кого состояла поисковая партія и сколько времени она употребила на развѣдку заявляемой мѣстности.

Тамъ же, ст. 49.

50. Сверхъ исчисленныхъ въ предъидущей (49) статьѣ свѣдѣній дозволяется промышленникамъ, особою статьею, означать въ заявкѣ и другія, по своему усмотрѣнію, подробности, наприм. размѣры и направленіе сдѣланныхъ

при развѣдкѣ розсыпи разрѣзовъ, канавъ и тѣхъ шурфовъ, которые не достигли золотоноснаго пласта.

1870 $\frac{\text{Мая 24}}{\text{Іюн. 5}}$, собр. узак., № 335, уст., ст. 50.

51. Заявка каждаго пріиска принимается полицейскимъ управленіемъ каждодневно, не исключая даже дней неприсутственныхъ, и немедленно по полученіи вписывается отъ слова до слова въ особую книгу, подписывается самимъ заявителемъ, а по неграмотности его, тѣмъ, кому онъ довѣритъ; въ отсутствіе же заявителя, завѣряется однимъ изъ членовъ полицейскаго управленія.

Тамъ же, ст. 51.

52. Упомянутыя въ предъидущей (51) статьѣ книги для заявокъ выдаются полицейскимъ управленіямъ Губернскими и Областными Правленіями за шнуромъ и печатью оныхъ и за подписью книги Предсѣдателемъ; книги сіи ведутся подобно актовымъ нотаріальнымъ, подчистки въ нихъ недопускаются, пробѣлы должны быть прочеркнуты, а поправки сдѣланы такъ, чтобы ошибочно или излишне вписанное прочеркивалось тонкою чертою и за тѣмъ всѣ поправки и приписки оговариваются до подписи; самыя же статьи пишутся четко и ясно. Каждая книга находится въ присутствіи полицейскаго управленія или замѣняющаго его установленія; при выдачѣ новой книги прежняя отсылается на храненіе въ Губернское или Областное Правленіе.

Тамъ же, ст. 52.

53. Полицейскія учрежденія, равно Губернскія и Областныя Правленія, обязаны предъявлять шнуровыя книги заявокъ (ст. 51 и 52) всѣмъ имѣющимъ законное дозволительное свидѣтельство на поиски золота.

Тамъ же, ст. 53.

54. Съ заявки, записанной въ книгу, полицейское управленіе обязано: 1) отправить засвидѣтельствованную копію къ мѣстному Окружному Ревизору съ первою почтою, и 2) выдать засвидѣтельствованныя копіи заявителю не далѣе трехъ сутокъ.

Тамъ же, ст. 54.

55. Заявитель обязанъ, въ теченіе трехмѣсячнаго срока со дня заявки, представить засвидѣтельствованныя съ опой копіи: одну главному мѣстному по золотому промыслу начальству, для припечатанія въ мѣстныхъ Губернскихъ Вѣдомостяхъ о сдѣланномъ открытіи; другую Окружному Ревизору того округа, гдѣ лежитъ заявленная розсыпь, для внесенія заявки въ очередь отвода площадей и третью для свѣдѣнія мѣстному Управленію Государственныхъ Имуществъ, если золотоносная розсыпь открыта на казенныхъ земляхъ Европейской Россіи.

Тамъ же, ст. 55.

56. Сдѣланная на золотосодержащій пріискъ, съ соблюденіемъ правилъ статей 48, 49, 51 и 55, первая заявка даетъ право на полученіе по ней узаконеннаго отвода.

Тамъ же, ст. 56.

57. Въ случаѣ же несоблюденія правилъ, въ предъидущей (56) статьѣ изложенныхъ, заявители утрачиваютъ право на свое открытіе и заявленные ими пріи-

иски обращаются, по принадлежности, въ вѣдѣніе казны или Кабинета Его Императорскаго Величества.

1870 $\frac{\text{Мая 21}}{\text{Іюн. 5}}$ собр. узак., № 535, уст., ст. 57.

58. Всѣ заявки, поданныя на пріискъ уже заявленный, считаются недѣйствительными, даже и въ томъ случаѣ, когда первая заявка не удовлетворяетъ требованіямъ закона, въ статьѣ 56 изображеннаго.

Тамъ же, ст. 58.

59. Изъ правила, въ предъидущей (58) статьѣ означеннаго, допускается исключеніе лишь въ пользу перваго открывателя розсыпи, если онъ, при подачѣ своей заявки, найдетъ записанную уже въ книгѣ заявокъ другимъ лицомъ на ту же мѣстность заявку и докажетъ предъ судомъ недобросовѣстность сдѣланной до него заявки.

Тамъ же, ст. 59.

60. Въ означенномъ предъидущею (59) статьею случаѣ, первый открыватель обязанъ, для охраненія своего права, подать въ полицейское учрежденіе, совокупно со своею заявкою, противъ подобной заявки протестъ и представить засвидѣтельствованную съ него копію, вмѣстѣ съ копіею собственной заявки, мѣстному Окружному Ревизору для пріостановленія отвода до судебнаго рѣшенія, а дѣло начать судомъ не позже трехъ мѣсяцевъ со дня подачи протеста.

Тамъ же, ст. 60.

61. Если со стороны перваго открывателя въ теченіе трехъ мѣсяцевъ со дня подачи имъ протеста не будетъ въ подлежащемъ судѣ предъявлено иска, то другая сторона, представивъ Окружному Ревизору о томъ изъ означеннаго суда удостовѣреніе, въ правѣ требовать отвода и выдачи на оный актовъ.

Тамъ же, ст. 61.

ГЛАВА ЧЕТВЕРТАЯ.

Объ отводѣ площадей къ заявленнымъ пріискамъ.

62. Окружный Ревизоръ, по разсмотрѣніи доставленныхъ къ нему копій съ заявокъ, дѣлаетъ по тѣмъ изъ нихъ, которыя вполнѣ удовлетворяютъ требованію закона, въ статьѣ 56 изображеннаго, надлежащее распоряженіе объ отводѣ къ обозначеннымъ въ нихъ пріискамъ площадей.

Примѣчаніе. По заявкамъ, признаннымъ неправильными (ст. 57), Окружный Ревизоръ въ тоже время дѣлаетъ распоряженіе объ отводѣ къ нимъ узаконенныхъ площадей, для поступленія съ таковыми пріисками согласно правиламъ, изложеннымъ въ Главѣ V сего Раздѣла.

Тамъ же, ст. 62 и прим.

63. Отводъ площадей производится весною, по спаденіи водъ, лѣтомъ и осенью пока не будетъ глубокихъ снѣговъ на отводимой мѣстности.

Тамъ же, ст. 63.

64. Отводъ по заявкѣ долженъ быть оконченъ въ теченіе двухъ лѣтъ со дня распоряженія Окружнаго Ревизора объ отводѣ.

1870 $\frac{\text{Мая 24}}{\text{Іюн. 5}}$, собр. узак., № 535, уст., ст. 64.

65. До наступленія времени отводовъ, Окружные Ревизоры отряжаютъ потребное число отводчиковъ, назначаютъ сборные пункты и время для съѣзда ихъ съ золотопромышленниками и увѣдомляютъ о томъ какъ золотопромышленниковъ, такъ и мѣстныя полицейскія управленія, въ вѣдомствѣ которыхъ сборные пункты назначены.

Тамъ же, ст. 65.

66. Отводчики, по совѣщаніи съ явившимися на сборные пункты золотопромышленниками, составляютъ планъ своимъ разъѣздамъ, означая опредѣлительно, когда долженъ быть произведенъ отводъ къ каждому пріиску, и о томъ доносятъ Окружному Ревизору.

Тамъ же, ст. 66.

67. При отводѣ золотыхъ пріисковъ на земляхъ, состоящихъ въ Управленіи Государственныхъ Имуществъ, Окружные Ревизоры должны пригласить депутатовъ со стороны сего Управленія; но неприбытіе ихъ къ назначенному сроку не останавливаетъ отвода.

Тамъ же, ст. 67.

68. Приглашеніе окрестныхъ жителей для присутствованія при отводѣ площадей, въ качествѣ понятыхъ, предоставляется золотопромышленнику, по соглашенію его съ ними.

Тамъ же, ст. 68.

69. Къ каждому пріиску отводится означенная въ заявкѣ мѣстность отъ починнаго пункта, въ ней опредѣленнаго, всегда вверхъ по теченію водъ.

Тамъ же, ст. 69.

70. Пространство площади, отводимой къ золотымъ пріискамъ, опредѣляется слѣдующее: а) въ Восточной и Западной Сибири, полная пріисковая площадь не должна превышать въ длину, отъ заявочнаго столба, пяти верстъ, въ ширину же можетъ быть отводима вся долина, отъ горы до горы, съ тѣмъ только, чтобы впадающіе съ обѣихъ сторонъ въ рѣку ключи, рѣчки и прилегающіе сухіе логи, если они свободны отъ другихъ заявокъ, не входили въ составъ отводимой площади далѣе двухсотъ пятидесяти саженъ отъ ихъ впаденія; б) въ губерніяхъ Европейской Россіи и въ областяхъ Тургайской и Уральской полная площадь должна имѣть въ длину не болѣе пяти верстъ, въ ширину не менѣе ста саженъ, такъ чтобы все ея пространство въ квадратномъ исчисленіи не превышало двухсотъ пятидесяти тысячъ квадратныхъ саженъ.

Тамъ же, ст. 70.

71. Если заявленный пріискъ не заключаетъ въ себѣ опредѣленнаго статьею 70 пространства, то при отводѣ къ сему пріиску площади, таковая, по желанію промышленника, можетъ быть дополнена до установленныхъ озна-

ченною статьею размѣровъ изъ побочныхъ логовъ, если они ни кѣмъ не заявлены и состоятъ въ неразрывной связи съ главною заявленною промышленникомъ розсыпью.

1870 $\frac{\text{Мая } 24}{\text{Іюн. } 3}$, собр. узак., № 535, уст., ст. 71.

72. При отводѣ площадей оставляются необходимыя для проѣздовъ и для прогона скота дороги.

Тамъ же, ст. 72.

73. Двѣ площади сряду не могутъ быть отводимы одному и тому же промышленнику или одному и тому же товариществу. По отводѣ имъ одной площади, дозволяется отводить другую не ближе пятиверстнаго отъ первой разстоянія. При этомъ и члены одного и того же товарищества не могутъ получать отводовъ смежныхъ съ площадями, принадлежащими товариществу, и на оборотъ товарищества сіи не могутъ получать площадей смежныхъ съ отводами одного изъ членовъ товарищества.

Примѣчаніе. Лицамъ, имѣющимъ смежныя заявки, не воспрещается однако составлять между собою товарищества, но не прежде какъ по полученіи каждымъ изъ нихъ надлежащихъ по сему Уставу документовъ на заявленные ими пріиски.

Тамъ же, ст. 73 и прим.

74. Сверхъ указанной въ предъидущихъ статьяхъ площади, собственно подъ заявленный пріискъ, не воспрещается золотопромышленнику просить отвода на пути къ его промысламъ, земли до десяти десятинъ, для устройства, такъ называемой, резиденціи (склада припасовъ и матеріаловъ, необходимыхъ для промысла), за особую арендную плату, по соглашенію съ мѣстнымъ казеннымъ или общественнымъ управленіемъ, коему подвѣдома земля.

Тамъ же, ст. 74.

75. Если бы подъ отводъ къ пріиску или къ резиденціи отходили пашни, сѣнокосы и другія угодья, а также участки и земли подъ строеніями, находящіеся въ пользованіи крестьянскихъ обществъ, казаковъ и инородцевъ, или состоящіе въ оброчномъ ихъ содержаніи, то золотопромышленники обязаны предварительно заключить надлежащія условія о вознагражденіи владѣльцевъ.

Тамъ же, ст. 75.

76. Въ земляхъ Оренбургскаго казачьяго войска золотопромышленники за отходящія подъ пріискъ пахатныя и сѣнокосныя мѣста вознаграждаютъ владѣльцевъ въ слѣдующемъ размѣрѣ: за каждую указную десятину ежегодно, доколѣ производиться будетъ разработка золота, луговой — по три рубля, пашенной, неприготовленной еще распашкою подъ осенній или весенній посѣвъ—по одному рублю тридцати пяти и три четверти копѣйки, а за приготовленную уже подъ посѣвъ по той же цѣнѣ, и сверхъ сего, единовременно, собственно за распашку—по четыре рубля. При семъ отходящія подъ пріиски части десятинъ считаются за полныя десятины. Въ случаѣ же, когда разработка золота должна производиться на мѣстахъ, занятыхъ строеніями или землянками, промышленники обязаны войти съ хозяевами въ предварительныя условія о вознагражденіи.

Тамъ же, ст. 76.

77. За пользованіе отводимыми подъ пріиски казенными землями Европейской Россіи, состоящими въ непосредственномъ завѣдываніи Министерства Государственныхъ Имуществъ, плата производится по соглашенію промышленниковъ съ мѣстнымъ управленіемъ сихъ имуществъ.

1870 $\frac{\text{Мая 24}}{\text{Іюн. 5}}$, собр. узак., № 535, уст., ст. 77.

78. При отводѣ площадей къ пріискамъ, отводчикъ ведетъ полевой журналъ своимъ дѣйствіямъ, примѣняясь къ правиламъ о семъ Межевыхъ Законовъ, и оканчиваетъ отводъ каждой полной площади не далѣе какъ въ семь рабочихъ дней. На переѣзды опредѣляется ему двадцать пять верстъ въ сутки. По окончаніи же отвода, полевой журналъ и планы на каждую отведенную площадь, съ точнымъ обозначеніемъ на нихъ протяженія и квадратнаго пространства, отводчикъ представляетъ Окружному Ревизору, съ росписками присутствовавшихъ при отводѣ промышленниковъ въ пріемѣ отведенныхъ имъ площадей.

Тамъ же, ст. 78.

79. Промышленникъ, не явившійся къ пріему площади въ продолженіе двухгодичнаго, со дня распоряженія Окружнаго Ревизора объ отводѣ оной (ст. 62), срока, теряетъ право на пріискъ; въ этомъ случаѣ отводчикъ составляетъ планъ по заявкѣ и представляетъ оный къ Окружному Ревизору для поступленія съ пріискомъ согласно статьѣ 84 сего Устава.

Тамъ же, ст. 79.

80. Окружный Ревизоръ, по повѣркѣ составленныхъ отводчикомъ актовъ на отведенный пріискъ, представляетъ оные мѣстному главному начальству, которое по разсмотрѣніи и утвержденіи ихъ выдаетъ промышленнику, не далѣе шести мѣсяцевъ послѣ отвода въ натурѣ, планъ и копію съ полеваго журнала, удостовѣренные своею подписью и казенною печатью. Дубликаты сихъ актовъ остаются въ хрансніи при дѣлахъ главнаго управленія.

Тамъ же, ст. 80.

81. При выдачѣ плановъ на отведенные золотые пріиски взимается съ промышленниковъ двухкопѣечная съ десятины пошлина.

Тамъ же, ст. 81.

82. Исправленіе въ натурѣ отвода, сдѣланнаго на золотосодержащій пріискъ, можетъ быть допущено только въ случаѣ обнаруженнаго злоупотребленія со стороны отводчика или Окружнаго Ревизора.

Тамъ же, ст. 82.

83. По учиненіи отвода промышленникъ можетъ до выдачи плана на пріискъ возводить на немъ пріуготовительныя устройства, производить предварительныя работы и болѣе подробныя развѣдки.

Тамъ же, ст. 83.

ГЛАВА ПЯТАЯ.

Объ отдачѣ пріисковъ съ торговъ.

84. Пріиски, не отведенные золотопромышленникамъ, а равно и отобранные отъ нихъ или ими возвращенные (ст. 57, 79, 114, 153), отдаются съ торговъ для разработки.

Тамъ же, ст. 84.

85. Всѣ пріиски, подлежащіе отдачѣ съ торговъ, вносятся главнымъ мѣстнымъ управленіемъ въ особую составляемую имъ вѣдомость.

1870 $\frac{\text{Мая } 24}{\text{Іюн. } 5}$, собр. узак., № 535, уст., ст. 85.

86. Въ вѣдомости этой (ст. 85) подъ нумеромъ каждаго пріиска означаются: 1) названіе пріиска; 2) мѣстонахожденіе его; 3) величина отводной площади; если же пріискъ разработывался, то и пространство выработанной мѣстности, и 4) содержаніе золота въ пескахъ, обозначенное въ заявкѣ или оказавшееся при разработкѣ.

Тамъ же, ст. 86.

87. Вѣдомость сія (ст. 85) публикуется въ мѣстныхъ вѣдомостяхъ и Правительственномъ Вѣстникѣ не позже 1 Ноября каждаго года, вмѣстѣ съ объявленіемъ о времени (о днѣ и часѣ) торговъ и управленіи, въ коемъ таковые будутъ производиться.

Тамъ же, ст. 87.

88. Торги производятся въ главномъ мѣстномъ управленіи одинъ разъ въ годъ, съ 1 по 15 Февраля.

Тамъ же, ст. 88.

89. Торги на пріиски производятся исключительно посредствомъ запечатанныхъ объявленій.

Тамъ же, ст. 89.

90. Въ запечатанныхъ объявленіяхъ означаются: 1) имя, отчество, фамилія и званіе торгующагося; 2) мѣсто жительства его; 3) названіе и нумеръ, по публикованной вѣдомости, пріиска, который торгующійся желаетъ получить, и 4) предлагаемая имъ цѣна. На запечатанномъ пакетѣ сего объявленія означаются: 1) мѣсто, которому подается или посылается объявленіе и 2) названіе и нумеръ пріиска, означеннаго въ объявленіи.

Тамъ же, ст. 90.

91. Торгующійся обязанъ представить, при объявленіи или отдѣльно отъ него, залогъ не менѣе одной десятой части предлагаемой имъ за пріискъ цѣны кредитными билетами, государственными процентными бумагами или бумагами частныхъ обществъ, гарантированными правительствомъ. Вмѣсто наличнаго залога можетъ быть сдѣлано указаніе въ запечатанномъ объявленіи на подобные денежные документы, принадлежащіе торгующему и находящіеся въ учрежденіи, производящемъ торгъ.

Тамъ же, ст. 91.

92. Если залогъ вносится въ отдѣльномъ (ст. 91) пакетѣ, то на семъ пакетѣ не обозначается ни названія, ни нумера пріиска, но тогда въ самомъ объявленіи должно быть сдѣлано точное указаніе на особое представленіе залога.

Тамъ же, ст. 92.

93. Запечатанныя объявленія и денежные документы должны быть доставлены въ учрежденіе, производящее торгъ, не позже дня и часа, назначенныхъ для торга. По открытіи торга, пріемъ запечатанныхъ объявленій и денежныхъ документовъ воспрещается.

Тамъ же, ст. 93.

94. Въ назначенное для производства торговъ время запечатанныя объявленія вскрываются и прочитываются въ публичномъ засѣданіи учрежденія, производящаго торгъ, по порядку нумеровъ пріисковъ, означенныхъ въ вѣдомости.

1870 $\frac{\text{Мая 24}}{\text{Іюн. 5}}$, собр. узак., № 535, уст., ст. 94.

95. По вскрытіи объявленія, не заключающаго въ себѣ требуемыхъ условій (ст. 90), и въ случаѣ непредставленія залога (ст. 91, 92), предложеніе торгующагося не принимается.

Тамъ же, ст. 95.

96. Продаваемый пріискъ предоставляется тому изъ торгующихся, который предложилъ высшую за пріискъ цѣну. Когда на одинъ и тотъ же пріискъ будетъ предложена нѣсколькими лицами одинаковая высшая цѣна, пріискъ отдается одному изъ нихъ по жребію, брошенному или торгующимися, если они находятся при торгахъ, или Предсѣдателемъ учрежденія, производящаго торгъ.

Тамъ же, ст. 96.

97. Результатъ торга на каждый пріискъ объявляется въ тоже засѣданіе и при томъ до приступа къ открытію объявленій на слѣдующій пріискъ, въ порядкѣ нумеровъ, означенныхъ въ вѣдомости.

Тамъ же, ст. 97.

98. Все производство торговъ записывается въ журналъ присутствія во всей подробности и журналъ публикуется въ мѣстныхъ вѣдомостяхъ.

Тамъ же, ст. 98.

99. Залоги, представленные лицами, за коими пріисковъ на торгахъ не осталось, возвращаются имъ, по востребованію.

Тамъ же, ст. 99.

100. Торговавшійся, которому предоставленъ пріискъ, обязанъ, въ теченіе трехъ мѣсяцевъ со дня торговъ, внести всю сумму, слѣдующую за предоставленный ему пріискъ, кредитными билетами, и затѣмъ представленныя имъ (ст. 91) процентныя бумаги ему возвращаются. Въ случаѣ неуплаты въ срокъ слѣдующей за предоставленный пріискъ суммы, представленный залогъ обращается, по принадлежности, въ доходъ казны или Кабинета Его Императорскаго Величества.

Тамъ же, ст. 100.

101. По уплатѣ всей слѣдующей за пріискъ суммы, пріобрѣвшему пріискъ выдаются надлежащіе документы (ст. 80) съ передаточною на нихъ надписью.

Тамъ же, ст. 101.

102. Вырученныя отъ отдачи пріисковъ съ торговъ суммы обращаются, по принадлежности, въ доходъ казны или Кабинета Его Императорскаго Величества.

Тамъ же, ст. 102.

103. Пріиски, оставшіеся не отданными, отдаются съ торговъ въ слѣдующемъ году.

Тамъ же, ст. 103.

ГЛАВА ШЕСТАЯ.

О разработкѣ золотосодержащихъ пріисковъ.

104. По полученіи актовъ на пріискъ, промышленники могутъ немедленно приступить къ его разработкѣ.

1870 $\frac{\text{Мая 21}}{\text{Іюн. 5}}$, собр. узак., № 535, уст., ст. 104.

105. Разработка пріиска, подлежащаго, на основаніи статьи 33 сего Устава, отчужденію въ теченіе двухгодичнаго срока, допускается въ томъ случаѣ, если работы были поставлены ранѣе означеннаго срока, и продолжается только до конца промысловой операціи того года, въ которомъ онѣ были установлены.

Тамъ же, ст. 105.

106. Способы разработки пріиска предоставляются усмотрѣнію промышленника съ соблюденіемъ лишь изложенныхъ ниже сего (ст. 107—112) правилъ.

Тамъ же, ст. 106.

107. Добычу золота какъ поверхностными, такъ и подземными работами, надлежитъ производить безъ вреда для здоровья и опасности для жизни рабочихъ.

Тамъ же, ст. 107.

108. Отвальные пески, содержащіе въ себѣ золото, должно сваливать отдѣльно, не смѣшивая оныхъ съ пустою породою.

Тамъ же, ст. 108.

109. Потребный для промысловыхъ надобностей лѣсъ золотопромышленники могутъ получать изъ казенныхъ дачъ: а) въ Европейской Россіи—за поименныя деньги; б) въ областяхъ Тургайской и Уральской—съ разрѣшенія Оренбургскаго Генералъ-Губернатора, по установленнымъ имъ цѣнамъ, и в) въ Сибири—безвозмездно, за исключеніемъ тѣхъ лѣсистыхъ мѣстностей, гдѣ безвозмездное пользованіе лѣсомъ будетъ со стороны Генералъ-Губернаторовъ воспрещено.

Тамъ же, ст. 109.

110. Въ работы на золотые промыслы могутъ наниматься русскіе подданные и иностранцы, по условіямъ, заключаемымъ съ золотопромышленниками, по одиночкѣ, или артелями.

Примѣчаніе 1. Въ Амурской и Приморской областяхъ наемъ рабочихъ изъ иностранцевъ ограничивается одними китайцами; прочіе же иностранцы допускаются по отдѣльнымъ каждый разъ разрѣшеніямъ Главнаго Начальника Восточной Сибири.

Примѣчаніе 2. Увольненіе лицъ изъ мѣстъ постояннаго жительства и наемъ ихъ въ работы на золотые пріиски производится по общимъ узаконеніямъ о паспортахъ и билетахъ (Уст. Пасп.) и наймѣ (Зак. Гражд., Ч. I, Кн. IV, Разд. IV, Гл. 1), съ соблюденіемъ, относительно нанимающихся на Сибирскіе золотые пріиски, прилагаемыхъ при семъ особыхъ правилъ.

Тамъ же, ст. 110 и прим. 1, 2.

111. Въ работы на Сибирскіе золотые промыслы (за исключеніемъ промысловъ, находящихся въ областяхъ Акмолинской и Семипалатинской и въ насе-

ленныхъ мѣстахъ Сѣверо-Восточной и Восточной части Алтайскаго горнаго округа) могутъ наниматься ссыльно-поселенцы.

Примѣчаніе. Увольненіе ссыльно-поселенцевъ въ работы на золотые промыслы, а равно наемъ ихъ, производятся на основаніи особыхъ узаконеній о паспортахъ и ссыльныхъ (Уст. Пасп.) и о наймѣ (Зак. Гражд., ст. 2250—2268), съ соблюденіемъ прилагаемыхъ при семъ правилъ.

1870 $\frac{\text{Мая 24}}{\text{Іюн. 5}}$, собр. узак., № 535, уст., ст. 111 и прим.

112. На золотыхъ пріискахъ, разработываемыхъ исключительно одними старательскими работами, рабочіе допускаются къ таковымъ работамъ только артелью не менѣе десяти человѣкъ.

Тамъ же, ст. 112.

113. Объ окончательной выработкѣ золота въ пріискѣ промышленникъ обязанъ заявить мѣстному Окружному Ревизору, съ возвращеніемъ актовъ, выданныхъ на отведенную къ тому пріиску площадь; устроенныя же на пріискѣ заведенія снести въ теченіе шестимѣсячнаго срока со дня заявленія.

Тамъ же, ст. 113.

114. Правило, въ предъидущей (113) статьѣ изложенное, обязательно и для промышленника, нежелающаго пользоваться предоставленнымъ ему пріискомъ.

Тамъ же, ст. 114.

РАЗДѢЛЪ ЧЕТВЕРТЫЙ.

О сборахъ съ золотаго промысла.

ГЛАВА ПЕРВАЯ.

О сборахъ съ золота.

115. Подать съ добытаго золота взимается натурою по количеству содержащихся въ лигатурномъ золотѣ чистыхъ металловъ, съ золота и серебра—порознь.

Тамъ же, ст. 115.

116. Съ лигатурнаго золота, добытаго на владѣльческихъ земляхъ, подать взимается въ размѣрѣ десяти процентовъ, а на поссессіонныхъ горнозаводскихъ земляхъ—пятнадцати процентовъ.

Тамъ же, ст. 116.

117. Съ лигатурнаго золота, добытаго на земляхъ казенныхъ и въ Алтайскомъ горномъ округѣ, принадлежащихъ Кабинету Его Императорскаго Величества, подать взимается на основаніяхъ, опредѣленныхъ въ нижеслѣдующихъ статьяхъ.

Тамъ же, ст. 117.

113. Золотые пріиски, въ статьѣ 117 означенные, раздѣляются на три разряда: къ первому разряду относятся такіе пріиски, съ которыхъ поступаетъ ежего[до] лигатурнаго золота отъ одного золотника до двухъ пудовъ; ко второму— [отъ] двухъ до пяти пудовъ; къ третьему—тѣ, съ которыхъ поступаетъ [бо]лѣе свыше пяти пудовъ.

1870 $\frac{\text{Мая 24}}{\text{Іюня 5}}$ собр. узак., № 235, уст., ст. 118.

[Съ] перваго разряда (ст. 118) облагаются податью по пяти процен[тов] да; втораго разряда—за первые два пуда—по пяти процентовъ, з[а] чество свыше сего—по десяти процентовъ, и третьяго разряда—за пять пудовъ—по десяти процентовъ, а за количество свыше сего—по [пят]надцати процентовъ.

Тамъ же, ст. 119.

120. Съ золота, добытаго въ Нерчинскомъ округѣ (принадлежащемъ Кабинету Его Императорскаго Величества) на открытыхъ самими промышленниками пріискахъ, подать взимается въ размѣрѣ пятнадцати процентовъ.

Тамъ же, ст. 120.

121. Съ золота, добытаго въ Амурскомъ участкѣ (принадлежащемъ Кабинету Его Императорскаго Величества), подать взимается по особымъ соглашеніямъ золотопромышленниковъ съ Кабинетомъ.

Тамъ же, ст. 121.

122. Подать съ золота, добытаго на земляхъ владѣльческихъ, поссессіонныхъ и казенныхъ (за исключеніемъ Верхнеудинскаго округа), поступаетъ въ государственный доходъ.

Тамъ же, ст. 122.

123. Подать съ золота, добытаго на земляхъ, принадлежащихъ Кабинету Его Императорскаго Величества, и на земляхъ Верхнеудинскаго округа, поступаетъ въ доходъ сего Кабинета.

Тамъ же, ст. 123.

124. Сверхъ подати взимаются съ золота: а) расходы по доставкѣ онаго изъ Барнаула и Екатеринбурга на С.-Петербургскій Монетный Дворъ (ст. 139), и б) расходы по обработкѣ золота, на основаніи Монетнаго Устава.

Примѣчаніе. Расходы по доставкѣ и обработкѣ золота взыскиваются съ промышленниковъ за ту только часть этого металла, которая, за вычетомъ подати, имъ причитается.

Тамъ же, ст. 124 и прим.

125. Золото, удержанное на покрытіе расходовъ по доставкѣ и обработкѣ сего металла, поступаетъ въ государственный доходъ.

Тамъ же, ст. 125.

ГЛАВА ВТОРАЯ.

Объ учетѣ и порядкѣ взиманія сборовъ съ золота.

126. Все добытое при разработкѣ пріисковъ шлиховое золото промышленники или завѣдывающіе пріисками обязаны записывать въ шнуровыя книги.

Тамъ же, ст. 126.

127. Книги сіи заготовляются самими промышленниками и представляются не позже 1 Января каждаго года главнымъ мѣстнымъ по золотому промыслу начальствамъ для шнурованія, пронумерованія, по листамъ, приложенія печати и подписи, и выдаются сими послѣдними промышленникамъ не позже 1 Марта.

Примѣчаніе. Въ случаѣ необходимости при производствѣ слѣдствія отобрать у золотопромышленника шнуровую книгу, слѣдователь снабжаетъ его временно такою же книгою отъ себя.

1870 $\frac{\text{Мая 24}}{\text{Іюн. 5}}$, собр. узак., № 535, уст., ст. 127 и прим.

128. О выданныхъ для записки шлиховаго золота шнуровыхъ книгахъ, съ показаніемъ нумера книги и числа листовъ, мѣстныя главныя начальства сообщаютъ въ тѣ горныя управленія, куда представляютъ промышленники добытое золото.

Тамъ же, ст. 128.

129. Книги сіи должны быть ведены безъ подчистокъ, поправокъ и пробѣловъ; добытый металлъ долженъ въ нихъ записываться каждодневно; всякая статья дневнаго полученія золота должна быть непремѣнно подписана управляющимъ пріиска, прикащиками и штейгерами, а гдѣ есть конторы, то и конторщиками или кассирами, которые обязаны находиться при каждодневной перечисткѣ золота, при взвѣшиваніи его и при записки онаго въ книгу.

Тамъ же, ст. 129.

130. По окончаніи годовой промысловой операціи, шнуровая книга должна быть представлена къ 1 Апрѣля слѣдующаго года на ревизію въ то управленіе, куда сдавалось шлиховое золото.

Тамъ же, ст. 130.

131. Шлиховое золото, добытое частными лицами, должно быть ими доставляемо за печатью владѣльца пріиска, при свидѣтельствѣ Окружнаго Ревизора о томъ, съ какого пріиска золото добыто: съ пріисковъ обѣихъ частей Сибири—въ Барнаульскую Главную Контору, а съ пріисковъ Уральской горной области и областей Уральской и Тургайской—въ Главную Контору Екатеринбургскихъ горныхъ заводовъ.

Примѣчаніе. Сибирскіе золотопромышленники, желающіе получить изъ Иркутскаго, Енисейскаго и Томскаго Отдѣленій Государственнаго Банка ссуду, на основаніи прилагаемыхъ при семъ правилъ, могутъ доставлять шлиховое золото въ эти Отдѣленія, на обязанности коихъ лежитъ отправленіе онаго въ Барнаульскую Контору.

Тамъ же, ст. 131 и прим.

132. Золото, по очереди его представленія, взвѣшивается, сплавляется въ штыки съ заливомъ, и пробуется съ четырехъ сторонъ въ присутствіи золотопромышленника.

Примѣчаніе 1. Расходъ на сплавъ и пробу золота взыскивается съ золотопромышленника по окончаніи сплава и пробы (а).

Примѣчаніе 2. Рѣдкія самородки или штуфы предоставляется право золотопромышленникамъ, въ случаѣ желанія сохранить ихъ въ натуральномъ видѣ, оставлять себѣ въ собственность, заплативъ съ нихъ подать и взявъ на владѣніе опыми отъ горнаго начальства, коему предоставленъ пріемъ золота, свидѣтельство; но одному лицу болѣе трехъ фунтовъ въ годъ у себя оныхъ не удерживать, развѣ самая самородка или штуфъ будутъ вѣсомъ болѣе (б).

(а) Тамъ же, ст. 132 и прим.—(б) 1824 Сент. 9 (30056) ст. 9; 1840 Дек. 18 (14066) ст. 7; 1871 Апр. 16, свѣд. Мин. Фин., № 884.

133. По сплавѣ и опробованіи золота, составляется подробный разсчетъ о количествѣ чистыхъ металловъ и суммъ, за нихъ причитающихся, по передѣльнымъ цѣнамъ (Уст. Мон.), съ показаніемъ въ немъ: а) податей съ золота и серебра; б) расходовъ по доставкѣ золота изъ Барнаула и Екатеринбурга на С.-Петербургскій Монетный Дворъ и расходовъ по обработкѣ сего металла (Уст. Мон.), исчисляемыхъ на ту часть золота, которая причитается промышленнику за вычетомъ подати; в) ссудъ, произведенныхъ Отдѣленіями Государственнаго Банка подъ шлиховое золото и расходовъ по доставкѣ его въ Барнаулъ; г) арестовъ, наложенныхъ на золото, и долговыхъ взысканій съ золотопромышленника, и д) количества золота, причитающагося въ выдачу золотопромышленнику, за всѣми указанными вычетами.

1870 $\frac{\text{Мая 21}}{\text{Іюн. 5}}$, собр. узак., № 535, уст., ст. 133.

134. Порядокъ пріема шлиховаго золота, сплавъ, проба и составленіе разсчетовъ за золото производятся по особой, даваемой Министерствомъ Финансовъ и публикуемой во всеобщее свѣдѣніе, инструкціи.

Тамъ же, ст. 134.

135. На причитающееся промышленнику золото (ст. 133, п. д) выдаются ему Горными Правленіями особыя, срокомъ не свыше шести мѣсяцевъ, на С.-Петербургскій Монетный Дворъ ассигновки, достоинства не ниже двадцати полуимперіаловъ, со взысканіемъ за каждую по пяти копѣекъ.

Примѣчаніе. Золотопромышленники могутъ закладывать и передавать ассигновки какъ частнымъ лицамъ, такъ и кредитнымъ учрежденіямъ, на основаніи общихъ, въ Гражданскихъ Законахъ постановленныхъ правилъ, по передаточнымъ надписямъ, засвидѣтельствованнымъ полиціею, а въ тѣхъ мѣстахъ, гдѣ введено Нотаріальное Положеніе, у Нотаріусовъ.

Тамъ же, ст. 135 и прим.

136. На золото, количествомъ ниже двадцати полуимперіаловъ, и на серебро, въ лигатурномъ золотѣ заключающееся, выдаются промышленнику изъ Горныхъ Правленій копіи съ разсчетныхъ вѣдомостей.

Тамъ же, ст. 136.

137. На золото, причитающееся Государственному Банку въ уплату произведенныхъ его Отдѣленіями ссудъ подъ шлиховое золото и расходовъ по доставкѣ его въ Барнаулъ, выдаются Банку Алтайскимъ Горнымъ Правленіемъ особыя, срокомъ не свыше шести мѣсяцевъ, на С.-Петербургскій Монетный Дворъ ассигновки.

Тамъ же, ст. 137.

138. Форма ассигновокъ, заготовляемыхъ въ Экспедиціи Заготовленія Государственныхъ Бумагъ, утверждается Министромъ Финансовъ. Храненіе же бланковъ сихъ ассигновокъ, расходованіе и повѣрка ихъ производятся на основаніи особой, даваемой Министерствомъ Финансовъ инструкціи, и акты освидѣтельствованія представляются изъ Горныхъ Правленій ежемѣсячно въ Горный Департаментъ.

Тамъ же, ст. 138.

139. Все сплавленное золото отправляется Горными Правленіями на С.-Петербургскій Монетный Дворъ.

Примѣчаніе. Суммы, необходимыя на доставку и обработку золота, ассигнуются по смѣтамъ Горнаго Департамента.

1870 $\frac{\text{Мая 24}}{\text{Іюн. 5}}$, собр. узак., № 535, уст., ст. 139 и прим.

140. С.-Петербургскій Монетный Дворъ, по доставкѣ золота, производитъ контръ-пробу этому золоту и повѣряетъ составленные на него разсчеты.

Тамъ же, ст. 140.

141. Золотопромышленникъ, желающій присутствовать при контръ-пробѣ принадлежащаго ему золота, долженъ ко времени доставки золота въ С.-Петербургъ заявить о томъ непосредственно Монетному Двору. Въ семъ случаѣ Монетный Дворъ увѣдомляетъ золотопромышленника о времени производства контръ-пробы и производитъ оную въ назначенный срокъ, не ожидая его явки.

Тамъ же, ст. 141.

142. По произведеніи контръ-пробы золоту и повѣрки составленнаго на него разсчета, С.-Петербургскій Монетный Дворъ обязанъ изъ принадлежащаго промышленнику золота: а) отчислить и передать по принадлежности въ доходъ государственнаго казначейства или Кабинета Его Императорскаго Величества причитающуюся съ его золота подать натурою; б) удержать слѣдующія на покрытіе расходовъ по доставкѣ и обработкѣ золота деньги и обратить оныя въ доходъ государственнаго казначейства; в) удержанныя суммы, по наложеннымъ на золото арестамъ или денежнымъ на золотопромышленника взысканіямъ, внести въ кредитныя установленія на храненіе или отправить въ учрежденіе, производящее взысканіе, согласно требованіямъ тѣхъ мѣстъ, которыя наложили арестъ или производятъ взысканіе; г) остающееся за тѣмъ золото обратить на уплату по ассигновкамъ и копіямъ съ разсчетныхъ вѣдомостей (а).

Примѣчаніе. Золотопромышленникамъ дозволяется золотую монету, удерживаемую по предъявленнымъ на нихъ денежнымъ взысканіямъ, замѣнять кредитными билетами по современной на нее биржевой цѣнѣ, съ тѣмъ, чтобы билеты сіи были представляемы промышленниками для замѣна золота въ теченіе шести мѣсяцевъ, установленныхъ для окончательныхъ разсчетовъ по выдачѣ съ Монетнаго Двора добываемаго на пріискахъ золота. Когда предъявленъ споръ на самое владѣніе пріисками или паями въ нихъ, или когда промышленники не явятся за полученіемъ золота, то въ сихъ случаяхъ, за неимѣніемъ налицо законнаго владѣльца золота, предоставляется С.-Петербургскому Монетному Двору обмѣнивать удерживаемое золото въ Государственномъ Банкѣ по установляемой имъ цѣнѣ, поступая такимъ же образомъ и въ томъ случаѣ, когда промышленники не представятъ своевременно кредитныхъ билетовъ для замѣна арестованнаго по взысканіямъ золота (б).

(а) Тамъ же, ст. 142.—(б) 1870 Окт. 2, собр. узак., № 797.

143. Уплата Кабинету Его Императорскаго Величества принадлежащей ему подати производится С.-Петербургскимъ Монетнымъ Дворомъ, по отчисленіи оной со всего количества золота, добытаго въ теченіе года. При этомъ удерживается и передается въ государственное казначейство слѣдующая оному сумма, въ возмѣщеніе расходовъ по управленію частными золо-

т промыслами въ Алтайскомъ, Нерчинскомъ и Верхнеудинскомъ округахъ мурскомъ участкѣ, принадлежащемъ Кабинету.

1870 $\frac{\text{Мая 21}}{\text{Іюн. 5}}$, собр. узак., № 535, уст., ст. 143.

144. Уплата по ассигновкамъ и копіямъ съ разсчетныхъ вѣдомостей производится С.-Пе бургскимъ Монетнымъ Дворомъ, по истеченіи шестимѣсячнаго со ии ихъ срока, немедленно по ихъ предъявленіи.

Тамъ же, ст. 144.

145. азавшійся, при производствѣ контръ-пробы, излишекъ золота промѣстныхъ Горныхъ Конторъ Монетный Дворъ уплачиваетъ золопленнику одновременно съ уплатою за золото и серебро по копіи съ етной вѣдомости; оказавшійся недостатокъ золота взыскиваетъ съ золотоышленника.

Тамъ же, ст. 145.

ГЛАВА ТРЕТІЯ.

О платѣ за отведенныя подъ золотые пріиски земли.

146. За право пользованія казенными и принадлежащими Кабинету Его (Е орскаго Величества землями, отведенными подъ золотые пріиски исключеніемъ означенныхъ въ ст. 75, 76 и 77) взимается съ золотопроленниковъ, независимо отъ подати съ добываемаго золота, ежегодно по адцати копѣекъ за каждую погонную по длинѣ пріиска сажень.

Тамъ же, ст. 146.

147. Посаженная плата поступаетъ, по принадлежности, въ доходъ государственнаго казначейства или Кабинета Его Императорскаго Величества.

Тамъ же, ст. 147.

ГЛАВА ЧЕТВЕРТАЯ.

О порядкѣ взиманія посаженной платы.

148. Посаженная плата начисляется со дня выдачи промышленнику актовъ на пріискъ и прекращается въ день возвращенія имъ или отобранія отъ него сихъ актовъ.

Тамъ же, ст. 148.

149. Посаженная плата вносится золотопромышленникомъ за истекающій годъ къ 31 Декабря.

Тамъ же, ст. 149.

150. За невзносъ посаженной платы къ 31 Декабря, промышленникъ подвергается пенѣ въ десять процентовъ съ неуплаченной суммы.

Тамъ же, ст. 150.

151. Посаженная плата и пеня вносятся промышленниками за пріиски, на казенныхъ земляхъ состоящіе, въ мѣстныя по нахожденію пріиска Казначейства, за пріиски же въ Алтайскомъ и Нерчинскомъ округахъ—въ Алтайское и Нерчинское Горныя Правленія.

1870 $\frac{\text{Мая 24}}{\text{Іюн. 5}}$, собр. узак., № 535, уст., ст. 151.

152. Квитанція во взносѣ посаженной платы и пени, въ случаѣ просрочки ея, представляется Окружному Ревизору не позже 1 Мая слѣдующаго года.

Тамъ же, ст. 152.

153. За непредставленіе Окружному Ревизору къ 1 Мая квитанціи (ст. 152), промышленникъ лишается права на пріискъ.

Тамъ же, ст. 153.

РАЗДѢЛЪ ПЯТЫЙ.

О производствѣ дѣлъ по нарушеніямъ сего Устава.

154. Непосредственному разбирательству главнаго мѣстнаго по частнымъ золотымъ промысламъ управленія (ст. 7) предоставляются всѣ нарушенія сего Устава, за которыя установлено по закону одно лишь денежное взысканіе (ст. 168—177).

Тамъ же, ст. 154.

155. Возбужденіе дѣлъ по нарушеніямъ частными лицами постановленій сего Устава лежитъ на обязанности Окружныхъ Ревизоровъ и общей полиціи.

Тамъ же, ст. 155.

156. О каждомъ нарушеніи сего Устава составляется безотлагательно особый протоколъ при понятыхъ, въ числѣ не менѣе двухъ, а также при обвиняемомъ въ нарушеніи, если онъ на лицо; но отсутствіе его не останавливаетъ составленія протокола.

Тамъ же, ст. 156.

157. Въ протоколѣ о каждомъ нарушеніи означаются: 1) время и мѣсто составленія протокола; 2) кѣмъ, когда, и гдѣ обнаружено нарушеніе; 3) въ чемъ нарушеніе состоитъ; 4) имя, отчество, званіе и, если извѣстно, мѣстожительство обвиняемаго; 5) понятые и свидѣтели нарушенія, если таковые были, и 6) сдѣланныя обвиняемымъ, свидѣтелями и понятыми замѣчанія и возраженія.

Тамъ же, ст. 157.

158. Если при обнаруженіи нарушенія задержано золото или иные предметы, подлежащіе конфискаціи, то въ протоколѣ должно быть означено, какіе именно предметы задержаны и въ какомъ количествѣ.

Тамъ же, ст. 158.

159. Протоколъ, по прочтеніи его въ присутствіи всѣхъ бывшихъ при составленіи его лицъ, подписывается ими. За неграмотныхъ подписываются, по

словесной ихъ просьбѣ, тѣ, кому они довѣряютъ. Если обвиняемый откажется подписать протоколъ, то обстоятельство это означается въ протоколѣ и подписывается понятыми.

1870 $\frac{\text{Мая 24}}{\text{Іюн. 5}}$, собр. узак., № 535, уст., ст. 159.

160. Протоколы о нарушеніяхъ, подлежащихъ административному разбирательству, представляются главному мѣстному по частнымъ золотымъ промысламъ управленію (ст. 7); обвиняемые имѣютъ право представить, съ своей стороны, тому же главному управленію свои, по содержанію протокола, объясненія.

Тамъ же, ст. 160.

161. Обвиняемому въ такомъ нарушеніи сего Устава, за которое по закону слѣдуетъ лишь денежное взысканіе, дозволяется внести причитающуюся съ него сумму денежнаго взысканія въ мѣстное Казначейство, квитанція коего должна быть имъ представлена Окружному Ревизору; въ этомъ случаѣ обвиняемый освобождается отъ преслѣдованія и самое дѣло о томъ, если оно уже возникло, прекращается.

Тамъ же, ст. 161.

162. По разсмотрѣніи означенныхъ въ статьѣ 160 протоколовъ и по дополненіи дѣла, въ случаѣ надобности, новыми свѣдѣніями и надлежащими объясненіями со стороны обвиняемыхъ, главное мѣстное по золотымъ промысламъ управленіе дѣлаетъ постановленія, не позже трехъ мѣсяцевъ со времени поступленія къ нему дѣла.

Тамъ же, ст. 162.

163. Упомянутыя въ предъидущей (162) статьѣ постановленія, объявленныя, съ подпискою, обвиняемымъ, могутъ быть обжалованы Первому Департаменту Правительствующаго Сената, подачею въ теченіе мѣсяца со дня объявленія постановленія, жалобы въ то управленіе, на которое она приносится. Управленіе, принявшее такую жалобу, представляетъ оную въ двухнедѣльный срокъ вмѣстѣ съ надлежащими по содержанію жалобы объясненіями въ Правительствующій Сенатъ.

Тамъ же, ст. 163.

164. Въ случаѣ пропущенія со стороны обвиняемаго, указаннаго въ статьѣ 163 срока на обжалованіе постановленія главнаго мѣстнаго управленія, означенное постановленіе входитъ въ окончательную силу и приводится безотлагательно въ исполненіе.

Тамъ же, ст. 164.

165. Положенныя административнымъ порядкомъ за нарушенія сего Устава денежныя взысканія, когда виновный не въ состояніи ихъ заплатить, не замѣняются тюремнымъ заключеніемъ, по статьѣ 84 Уложенія о Наказаніяхъ (изд. 1866 г.).

Тамъ же, ст. 165.

166. Означенныя въ предъидущей (165) статьѣ денежныя взысканія обращаются въ доходъ государственнаго казначейства.

Тамъ же, ст. 166.

167. Въ случаяхъ, означенныхъ въ статьяхъ 592, 599, 601, 603, 607 и 612 Уложенія о Наказаніяхъ, доносителямъ, открывателямъ и понщикамъ, кто бы они ни были, выдается изъ казны денежное вознагражденіе въ размѣрѣ, установляемомъ Министромъ Финансовъ.

1870 $\frac{\text{Мая 24}}{\text{Іюн. 5}}$ собр. узак., № 535, уст., ст. 167.

РАЗДѢЛЪ ШЕСТОЙ.

О взысканіяхъ, налагаемыхъ административнымъ порядкомъ за нарушеніе нѣкоторыхъ постановленій сего Устава.

168. За производство поисковъ и развѣдокъ золотыхъ розсыпей на земляхъ казенныхъ и Кабинета Его Императорскаго Величества, безъ дозволительнаго отъ подлежащаго начальства свидѣтельства, виновные подвергаются:

денежному взысканію въ триста рублей.

Тамъ же, ст. 168.

169. За производство поисковъ и развѣдокъ золотыхъ розсыпей на земляхъ казенныхъ и Кабинета, безъ предварительнаго письменнаго заявленія о семъ подлежащему полицейскому управленію, виновные подвергаются:

денежному взысканію въ пятьдесятъ рублей.

Тамъ же, ст. 169.

170. За развѣдку мѣстности, занятой уже другимъ лицомъ, съ соблюденіемъ предписанныхъ статьею 43 сего Устава правилъ, виновные подвергаются:

денежному взысканію въ сто рублей.

Тамъ же, ст. 170.

171. За употребленіе при развѣдкѣ розсыпей на земляхъ казенныхъ и Кабинета недозволенныхъ снарядовъ для промывки песковъ виновные подвергаются:

денежному взысканію въ сто рублей.

Тамъ же, ст. 171.

172. За неуборку развѣдочныхъ и заявочныхъ столбовъ съ мѣстности, которая осталась незаявленною, виновные подвергаются:

денежному взысканію въ пятьдесятъ рублей за каждый оставленный столбъ.

Тамъ же, ст. 172.

173. За разработку площадей, отведенныхъ къ пріискамъ на земляхъ казенныхъ и Кабинета, до полученія актовъ на эти пріиски, виновные подвергаются:

денежному взысканію въ тысячу рублей.

Тамъ же, ст. 173.

174. За смѣшиваніе откидныхъ песковъ съ пустою породою при разработкѣ пріисковъ на земляхъ казенныхъ и Кабинета виновные подвергаются:

денежному взысканію въ сто рублей.

1870 $\frac{\text{Мая 24}}{\text{Іюн. 5}}$, собр. узак., № 535, уст., ст. 174.

175. За несоблюденіе правилъ, установленныхъ въ статьѣ 112 сего Устава, относительно производства старательскихъ для добычи золота работъ на земляхъ казенныхъ и Кабинетскихъ, виновные подвергаются:

денежному взысканію въ сто рублей.

Тамъ же, ст. 175.

176. За отступленіе отъ установленныхъ въ статьѣ 129 сего Устава правилъ, относительно веденія шнуровыхъ книгъ для записки добываемаго золота, виновные подвергаются:

денежному взысканію отъ пятидесяти до ста рублей.

Тамъ же, ст. 176.

177. За несвоевременное представленіе шнуровыхъ для записки добываемаго золота книгъ на ревизію въ подлежащія горныя учрежденія, если таковое промедленіе послѣдовало не отъ обстоятельствъ, отъ воли независящихъ, виновные подвергаются:

денежному взысканію по одному рублю и пятидесяти копѣекъ за каждый просроченный день.

Тамъ же, ст. 177.

178. За всѣ остальныя нарушенія правилъ о золотопромышленности, виновные подвергаются наказаніямъ и взысканіямъ на основаніи статей 591—622 Уложенія о Наказаніяхъ (изд. 1866 г.).

Тамъ же, ст. 178.

ПРИЛОЖЕНІЯ

къ Уставу о Частной Золотопромышленности.

Приложеніе къ статьѣ 2.

Росписаніе мѣстностей въ Алтайскомъ и Перчинскомъ округахъ, въ коихъ дозволена и воспрещена частная золотопромышленность.

Частная золотопромышленность дозволяется въ Алтайскомъ округѣ на отклонѣ кряжа, идущаго по правую сторону рѣки Томи, начиная отъ рѣки до сѣверо-восточной границы Заводскаго округа, съ ограниченіемъ сего отклона на юго-востокѣ теченіемъ рѣки Балыксы, впадающей въ Томь съ лѣвой стороны, такъ что сама Балыкса и всѣ притоки ея обѣихъ сторонъ остаются воспрещенными для поисковъ золота. Далѣе золотопромышленникамъ предоставляются: все теченіе рѣки Абакана и его притоковъ; рѣки: текущія непосредственно въ Телецкое озеро; Чумышманъ, впадающій въ него Башкаусъ, со всѣми ихъ притоками, теченіе рѣки Катуни выше рѣкъ Кадрина, Чуи, Аргута и Коксы до впаденія въ послѣднюю съ лѣвой стороны Тюгурека, а съ правой Красноярки; верховья и правый берегъ Бухтармы до впаденія въ нее рѣчки Черневой и за исключеніемъ того пограничнаго съ Китаемъ пространства, гдѣ не учреждаются и казенные промыслы. За тѣмъ воспрещается частнымъ лицамъ поискъ золота въ Салаирскомъ кряжѣ по лѣвому берегу рѣки Томи ниже устья Балаксы; по рѣкамъ Кондомѣ, Мрасѣ и Біи, со всѣми ихъ притоками, и въ другихъ, непредоставленныхъ промышленникамъ частяхъ округа.

Частная золотопромышленность дозволяется въ югозападной половинѣ Перчинскаго горнаго округа, отдѣляемой отъ сѣверо-восточной части его, гдѣ промыселъ сей воспрещается, линіею, начинающеюся на сѣверѣ у границы Якутской области и идущею на югозападъ водораздѣломъ рѣкъ Нерчугана и Черной до вершины рѣки Куеньги, а далѣе русломъ этой рѣки до впаденія въ рѣку Шилку, за тѣмъ Шилкою вверхъ по теченію до впаденія Онона, этою послѣднею рѣкою до впаденія въ нее Унды, теченіемъ Унды до самыхъ ея вершинъ, отсюда до вершинъ рѣки Верхней Борзи, линія, раздѣляющая округъ, идетъ водораздѣломъ, который ограничиваетъ всѣ вершины рѣки Газимура, оставляя ихъ на сѣверъ въ предѣлахъ, частнымъ промышленникамъ не предоставленныхъ, и, наконецъ, спускается Верхнею Борзею до впаденія ея въ Аргунь.

1870 $\frac{\text{Мая 24}}{\text{Іюн. 5}}$, собр. узак., № 535, уст., ст. 2, прил., росп.

Приложеніе къ статьѣ 5.

Составъ Амурскаго участка, предоставленнаго Кабинету Его Императорскаго Величества.

Въ составъ Амурскаго участка входятъ: а) верхняя часть земель Амурскаго края по лѣвому берегу рѣки Шилки отъ впаденія въ нее рѣки Горбицы до сліянія Шилки съ Аргунью, и б) рѣка Амазаръ съ притоками ея съ обѣихъ сторонъ, за исключеніемъ изъ означенной мѣстности тѣхъ земель, которыя потребуются для необходимаго надѣла казачьихъ селеній, по Амурскомъ пути лежащихъ.

1870 $\frac{\text{Мая 24}}{\text{Іюн. 5}}$, собр. узак., № 535, уст., ст. 5, прил.

Приложеніе къ статьѣ 110 (примѣч. 2).

Правила о наймѣ рабочихъ на Сибирскіе золотые промыслы.

1. При увольненіи мѣщанъ и крестьянъ на Сибирскіе золотые промыслы паспорты выдаются имъ не позже шести дней по поступленіи о томъ просьбы.

1870 $\frac{\text{Мая 21}}{\text{Іюн. 5}}$ собр. узак., № 535, уст., ст. 110, прим. 2, прил., ст. 1.

2. Сроки найма на золотые промыслы опредѣляются слѣдующіе: а) для Сибирскихъ крестьянъ и мѣщанъ не долѣе одного года (Зак. Гражд., ст. 2253), и б) для крестьянъ и мѣщанъ прочихъ частей Имперіи не долѣе семи лѣтъ.

Тамъ же, ст. 2.

3. Договоры о наймѣ рабочихъ должны быть совершаемы не иначе, какъ явочнымъ порядкомъ (Зак. Гражд., ст. 2250).

Тамъ же, ст. 3.

4. Въ условіяхъ о наймѣ должны быть означены: а) пріискъ, на который рабочій нанимается; б) число рабочихъ часовъ въ сутки; в) родъ работъ, для которыхъ рабочій нанимается, а равно и размѣръ особаго вознагражденія за старательскія работы; г) праздничные дни, въ которые нанимающійся свободенъ отъ работъ; д) условія о помѣщеніи и удовлетвореніи рабочаго пищею, вещами и припасами; е) размѣры вычетовъ съ рабочаго за самовольное уклоненіе отъ работъ и за другія дѣянія, клонящіяся къ нарушенію хозяйственныхъ интересовъ золотопромышленника; ж) размѣръ вычета съ рабочаго въ случаѣ неявки его на пріискъ въ условленный срокъ; з) размѣръ наемной платы и задатковъ, выдаваемыхъ рабочему какъ деньгами, такъ и вещами.

Тамъ же, ст. 4.

5. Рабочіе могутъ наниматься артелями и, въ этомъ случаѣ, въ условіи о наймѣ долженъ быть опредѣленъ и порядокъ внутренняго управленія артелями.

Тамъ же, ст. 5.

6. Исправное выполненіе рабочими заключеннаго артелью договора можетъ быть обезпечено или круговою порукою цѣлой артели, или ручательствомъ того сельскаго или мѣщанскаго общества, къ которому рабочіе, артель составляющіе, причислены.

Тамъ же, ст. 6.

7. Въ случаѣ просрочки рабочаго въ явкѣ на пріискъ къ условленному сроку, вслѣдствіе трудной болѣзни или прекращенія сообщенія, засвидѣтельствованныхъ Священникомъ, полиціею или сельскимъ начальствомъ, опредѣленнаго въ условіи вычета (ст. 4, п. ж) не производится.

Тамъ же, ст. 7.

8. По прибытіи на пріискъ, рабочій отдаетъ свой паспортъ золотопромышленнику и получаетъ отъ него разсчетный листъ, въ которомъ означаются: званіе, имя, отчество и прозваніе рабочаго, мѣсто его постояннаго водворенія и имя, отчество и фамилія золотопромышленника. Въ разсчетномъ листѣ могутъ быть означены условія найма.

Тамъ же, ст. 8.

9. Всякая выдача наемнику деньгами, вещами или припасами, а равно произведенные съ него вычеты, вносятся въ разсчетный листъ въ собраніи артели или одиночныхъ рабочихъ.

Тамъ же, ст. 9.

10. Для сохраненія внутренняго порядка между рабочими и для удобнѣйшаго производства самыхъ работъ, дозволяется каждому промышленнику раздѣлять своихъ рабочихъ на рабочія партіи. Въ каждую таковую партію промышленникъ назначаетъ отъ себя старосту,

а рабочіе, съ своей стороны, двухъ выборныхъ, которые вмѣстѣ со старостою составляютъ Партіонную Расправу.

Тамъ же, ст. 10.

11. Означенной (ст. 10) Расправѣ предоставляется подвергать рабочихъ, по словесному приговору, за маловажные проступки (Особ. Прил. къ Зак. Сост., II, Общ. Полож. о крест., ст. 101 и 102; по Прод. 1863 г.), денежнымъ взысканіямъ до трехъ рублей, или аресту до семи дней, или наказанію розгами до двадцати ударовъ.

Тамъ же, ст. 11.

12. Если рѣшеніемъ Партіонной Расправы золотопромышленникъ или рабочій останется не доволенъ, то имъ предоставляется жаловаться мѣстному Исправнику.

Тамъ же, ст. 12.

13. Въ случаѣ дозволенія золотопромышленникомъ рабочему отлучиться съ пріисковъ, ему выдается особый билетъ за подписью золотопромышленника.

Примѣчаніе. Билеты сіи печатаются въ мѣстныхъ губернскихъ или областныхъ типографіяхъ на гербовой бумагѣ низшаго достоинства и выдаются золотопромышленникамъ по ихъ просьбѣ.

Тамъ же, ст. 13 и прим.

14. Если рабочій, при производствѣ работъ, подвергнется, вслѣдствіе непринятія золотопромышленникомъ предписанныхъ въ законѣ (ст. 107 сего Устава) мѣръ предосторожности, смерти или тяжкому увѣчью, сдѣлавшему его, по удостовѣренію ближайшаго врача и мѣстнаго Исправника, неспособнымъ къ снисканію пропитанія трудомъ, то золотопромышленникъ обязанъ вознаградить его семейство или его самаго выдачею тройной за весь наемный срокъ платы. При легкомъ же увѣчьи, произшедшемъ вслѣдствіе непринятія золотопромышленникомъ предписанныхъ въ законѣ (ст. 107 сего Устава) мѣръ предосторожности и требующемъ врачебнаго пособія и временнаго призрѣнія, больной помѣщается въ лазаретъ до совершеннаго выздоровленія, безъ всякаго вычета изъ условленной платы.

Примѣчаніе. Вознагражденіе рабочихъ или ихъ семействъ въ тѣхъ случаяхъ, когда смерть или увѣчье рабочаго послѣдовали отъ вины золотопромышленника, производится по правиламъ, изложеннымъ въ статьяхъ 657—661 Законовъ Гражданскихъ.

Тамъ же, ст. 14 и прим.

15. Разсчетъ между золотопромышленникомъ и рабочими производится ежегодно, по окончаніи промысловой операціи.

Тамъ же, ст. 15.

16. По истеченіи срока найма, рабочій получаетъ отъ золотопромышленника свой паспортъ и окончательно разсчитывается по условію.

Тамъ же, ст. 16.

17. Если рабочіе, по соглашенію съ золотопромышленникомъ, останутся на промыслахъ на позднее осеннее время, золотопромышленникъ обязанъ принять, на свой счетъ, всѣ мѣры къ благополучному доставленію рабочихъ до тѣхъ пунктовъ, откуда дальнѣйшій ихъ возвратъ въ мѣста жительства становится безопаснымъ.

Тамъ же, ст. 17.

18. Удовлетвореніе рабочихъ слѣдующими имъ по условіямъ платами производится предпочтительно предъ всякими другими взысканіями съ золотопромышленника, изъ суммъ, за добытое золото причитающихся.

Тамъ же, ст. 18.

19. Лицо, завѣдывающее полицейскою частію на золотомъ пріискѣ, обязано удостовѣриться до наступленія времени отправленія золота, добытаго во второй половинѣ промысловаго года, опросомъ золотопромышленника, имѣется ли у него достаточное количество денегъ для разсчета съ рабочими.

Тамъ же, ст. 19.

20. Если денегъ для разсчета съ рабочими оказывается недостаточно, то лицо, завѣдывающее полицейскою частію на пріискѣ, приведя, совокупно съ Окружнымъ Ревизоромъ и съ золотопромышленникомъ, въ извѣстность количество добытаго золота, дѣлаетъ распоряженіе объ отправленіи золотопромышленникомъ въ ближайшее Отдѣленіе Государственнаго Банка такого количества золота, какое необходимо для полученія ссуды, потребной на разсчетъ рабочихъ недостающими для удовлетворенія ихъ деньгами.

Тамъ же, ст. 20.

21. На отправляемое, по предъидущей (20) статьѣ золото выдается Окружнымъ Ревизоромъ особое свидѣтельство съ обозначеніемъ въ ономъ, что деньги должны быть высланы на имя лица, завѣдывающаго мѣстною полиціею на пріискѣ, для производства, вмѣстѣ съ золотопромышленникомъ, разсчета съ рабочими. До окончанія разсчета золотопромышленники обязаны содержать рабочихъ на свой счетъ и платить имъ за каждыя сутки, со дня окончанія срока договора по день расплаты, по тридцати копѣекъ каждому.

Тамъ же, ст. 21.

Приложеніе къ статьѣ 111 (примѣч.).

Правила о наймѣ ссыльно-поселенцевъ на Сибирскіе золотые промыслы.

I. Объ увольненіи.

1. Паспорты для увольненія ссыльно-поселенцевъ на Сибирскіе золотые промыслы печатаются на гербовой бумагѣ низшаго достоинства.

1870 $\frac{\text{Мая 24}}{\text{Іюн. 5}}$, собр. узак., № 535, уст., ст. 111, прим., прил., ст. 1.

2. Паспорты сіи, по просьбѣ золотопромышленника и ссыльно-поселенца, выдаются золотопромышленнику Волостными Правленіями или Смотрителями поселеній, не позже шести дней со дня поступленія о томъ просьбы.

Тамъ же, ст. 2.

3. При выдачѣ паспортовъ взыскивается годовой окладъ податей, причитающійся съ ссыльно-поселенца; недоимки же за предшествующіе годы отмѣчаются на паспортѣ и взыскиваются по статьѣ 15 сихъ Правилъ.

Тамъ же, ст. 3.

4. Ссыльно-поселенцу, оставшемуся въ долгу по найму на золотой пріискъ, паспортъ не выдается до отдачи имъ долга, и наняться къ другому золотопромышленнику дозволяется не иначе, какъ если этотъ послѣдній приметъ на себя долгъ прежнему хозяину.

Примѣчаніе. Волостное Правленіе или Смотритель поселенія въ случаѣ нарушенія постановленій, изложенныхъ въ статьяхъ 3 и 4 сихъ Правилъ, подвергается взысканію числящихся на ссыльно-поселенцѣ долговъ.

Тамъ же, ст. 4 и прим.

5. По наступленіи удобнаго для отправленія на золотые пріиски времени выдается ссыльно-поселенцу мѣстнымъ Волостнымъ Правленіемъ или Смотрителемъ поселенія особый путевой видъ.

Примѣчаніе 1. Бланки сихъ видовъ печатаются, на счетъ экономической суммы ссыльныхъ, въ губернскихъ или областныхъ типографіяхъ по особой формѣ, утверждаемой губернскимъ начальствомъ.

Примѣчаніе 2. Волостныя Правленія и Смотрители поселеній ведутъ особыя книги о выдаваемыхъ путевыхъ видахъ, по формѣ, утверждаемой также губернскимъ начальствомъ.

Тамъ же, ст. 5 и прим. 1, 2.

6. Наблюденіе за своевременною отправкою ссыльно-поселенцевъ на пріиски возлагается на мѣста и лица, выдающія путевые виды (ст. 5).

Тамъ же, ст. 6.

7. Неявившіеся на пріискѣ рабочіе, а также бѣжавшіе съ промысловъ препровождаются мѣстнымъ сельскимъ полицейскимъ начальствомъ къ золотопромышленникамъ для выполненія своихъ по найму обязанностей до истеченія срочнаго времени.

Тамъ же, ст. 7.

8. За увольненіе каждаго ссыльно-поселенца явившагося на пріискъ, золотопромышленникъ обязанъ, по окончаніи работъ, уплатить: 1) по одному рублю пятидесяти копѣекъ въ экономическій капиталъ ссыльныхъ, и 2) по одному рублю для устройства осѣдлости ссыльно-поселенцевъ.

Примѣчаніе. Число явившихся на пріискъ ссыльно-поселенцевъ удостовѣряется Исправникомъ.

Тамъ же, ст. 8 и прим.

9. Паспортъ неявившагося на золотой пріискъ ссыльно-поселенца отсылается золотопромышленникомъ при удостовѣреніи Исправника о неявкѣ ссыльно-поселенца въ мѣстное Казначейство. Таковая отсылка паспорта освобождаетъ золотопромышленника отъ платежа означенныхъ на паспортѣ недоимокъ и указанныхъ въ статьѣ 8 сихъ Правилъ сборовъ. Независимо отъ отсылки паспорта, золотопромышленникъ о неявкѣ ссыльно-поселенца на пріискъ увѣдомляетъ Волостное Правленіе или Смотрителя поселенія, которымъ выданъ паспортъ.

Тамъ же, ст. 9.

II. О наймѣ.

10. Постановленія, изложенныя въ статьяхъ 3—7 и 9—21 приложенія къ примѣчанію 2 статьи 110 сего Устава, примѣняются и къ ссыльно-поселенцамъ.

Тамъ же, ст. 10.

11. Ссыльно-поселенцы отправляются изъ мѣстъ ихъ водворенія на золотые пріиски партіями, подъ начальствомъ старосты и двухъ или болѣе помощниковъ, избираемыхъ ссыльно-поселенцами. Сему старостѣ ссыльно-поселенцы вручаютъ выданные имъ путевые виды.

Тамъ же, ст. 11.

12. Во время слѣдованія на пріискъ ссыльно-поселенцы подвергаются за неповиновеніе старостѣ наказаніямъ розгами до двадцати ударовъ по приговору большинства лицъ, партію составляющихъ.

Тамъ же, ст. 12.

13. Наблюденіе за безостановочнымъ слѣдованіемъ партіи возлагается на мѣстныя полицейскія и волостныя управленія.

Тамъ же, ст. 13.

14. По прибытіи партіи на пріискъ путевые виды отдаются золотопромышленнику, который выдаетъ разсчетные листы на основаніи статьи 8 приложенія къ примѣчанію 2 статьи 110 сего Устава.

Тамъ же, ст. 14.

15. При разсчетѣ съ ссыльно-поселенцемъ золотопромышленникъ удерживаетъ изъ слѣдующей ссыльно-поселенцу наемной платы недоимки, означенныя на паспортѣ, съ отмѣткою на немъ о взысканныхъ деньгахъ.

Примѣчаніе. Удержанная, на основаніи сей (15) статьи, сумма препровождается, чрезъ Исправника, въ мѣстное Казначейство. Исправникъ, по полученіи этой суммы, выдаетъ золотопромышленнику общую квитанцію во взносѣ недоимокъ, слѣдующихъ съ ссыльно-поселенцевъ. Золотопромышленникъ же представляетъ, на основаніи этой квитанціи, отдѣльныя на каждаго рабочаго письменныя отъ себя удостовѣренія въ тѣ Волостныя Правленія или тѣмъ Смотрителямъ поселеній, которыми былъ выданъ ссыльно-поселенцу паспортъ.

Тамъ же, ст. 15 и прим.

16. Ссыльно-поселенцы возвращаются съ пріисковъ въ мѣста ихъ водворенія по правиламъ о слѣдованіи на пріиски (ст. 11—13).

Тамъ же, ст. 16.

Приложеніе къ статьѣ 131 (примѣч.).

Правила о ссудахъ, выдаваемыхъ изъ Иркутскаго, Енисейскаго и Томскаго Отдѣленій Государственнаго Банка подъ шлиховое золото.

1. Сибирскимъ золотопромышленникамъ дозволяется получать ссуды подъ шлиховое золото изъ Иркутскаго, Енисейскаго и Томскаго Отдѣленій Государственнаго Банка въ размѣрѣ двухъ рублей за золотникъ сего золота, съ уплатою: а) отъ $\frac{1}{2}$ и не свыше $\frac{3}{4}$ % за каждый начавшійся до уплаты ссуды мѣсяцъ, и б) расхода на доставку золота изъ Отдѣленій Банка въ Барнаулъ.

1870 $\frac{\text{Мая 24}}{\text{Іюн. 5}}$, собр. узак., № 535, уст., ст. 131, прим., прил., ст. 1.

2. Для полученія ссуды промышленники обязаны представить въ Отдѣленіе Банка добытое ими шлиховое золото при свидѣтельствѣ Окружнаго Ревизора о принадлежности имъ онаго и о неимѣніи на оное арестовъ и взысканій.

Тамъ же, ст. 2.

3. Представленное шлиховое золото, по приведеніи въ извѣстность вѣса его, запечатывается печатью приносителя и отправляется Отдѣленіями Банка въ Барнаулъ.

Тамъ же, ст. 3.

4. Начальники Губерній содѣйствуютъ Отдѣленіямъ Государственнаго Банка въ сохранной доставкѣ золота.

Тамъ же, ст. 4.

5. Уплата Государственному Банку выданныхъ ссудъ, процентовъ и расходовъ на доставку производится по приведеніи Алтайскимъ Горнымъ Правленіемъ всей причитающейся Банку въ кредитныхъ билетахъ суммы на золото по курсу, опредѣляемому заблаговременно Банкомъ.

Тамъ же, ст. 5.

Хронологическій Указатель

къ Особому Приложенію къ Седьмому Тому Свода Законовъ 1857 года.

Годы, мѣсяцы и числа постановленій.	Статьи Особаго Приложенія къ VII Тому Свода.
Уставъ о Частной Золотопромышленности.	
1824 Сент. 9 (30056) ст. 9.	132 (прим. 2).
1840 Дек. 18 (14066) п. 7.	
1870 Мая 24 / Іюн. 5, собр. узак., № 585, мн. Гос. Сов., ст. V	2 (прим. 3).
Уст., ст. 1 . .	1.
- 2 и прим. 1, 2.	2 и прим. 1, 2.
ст. 3 . .	3.
- 4 . .	4.
- 5 . .	5.
- 6 . .	6.
- 7 . .	7.
- 8 . .	8.
- 9 . .	9.
- 10 . .	10.
- 11 . .	11.
- 12 . .	12.
- 13 . .	13.
- 14 . .	14.
- 15 . .	15.
- 16 . .	16.
- 17 . .	17.
- 18 . .	18.
- 19 . .	19.
- 20 и прим.	20 и прим.
- 21 . .	21.
- 22 . .	22.
- 23 и прим.	23 и прим.
- 24 . .	24.
- 25 . .	25.
- 26 . .	26.
- 27 . .	27.
- 28 . .	28.
1870 Мая 24 / Іюн. 5, собр. узак., № 585, уст., ст. 29 . .	29.
- 30 и прим. 1, 2.	30 и прим. 1, 2.
- 31 . .	31.
- 32 . .	32.
- 33 . .	33.
- 34 . .	34.
- 35 . .	35.
- 36 . .	36.
- 37 . .	37.
- 38 . .	38.
- 39 . .	39.
- 40 .	40.
- 41 . .	41.
- 42 . .	42.
- 43 . .	43.
- 44 . .	44.
- 45 . .	45.
- 46 . .	46.
- 47 . .	47.
- 48 . .	48.
- 49 . .	49.
- 50 . .	50.
- 51 . .	51.
- 52 . .	52.
- 53 . .	53.
- 54 . .	54.
- 55 . .	55.
- 56 . .	56.
- 57 . .	57.
- 58 . .	58.
- 59 . .	59.
- 60 . .	60.
- 61 . .	61.
- 62 и прим.	62 и прим.
- 63 . .	63.
- 64 . .	64.
- 65 . .	65.
- 66 . .	66.
- 67 . .	67.
- 68 . .	68.
- 69 . .	69.

Годы, мѣсяцы и числа постановленій.	Статьи Особаго Приложенія къ VII Тому Свода.	Годы, мѣсяцы и числа постановленій.	Статьи Особаго Приложенія къ VII Тому Свода.
1870 Мая 24 / Іюн. 5, собр. узак., № 535, уст., ст. 70 . .	70.	1870 Мая 24 / Іюн. 5, собр. узак., № 535, уст., ст. 119 . .	119.
- 71 . .	71.	- 120 . .	120.
- 72 . .	72.	- 121 . .	121.
- 73 . .	73.	- 122 . .	122.
- 74 . .	74.	- 123 . .	123.
- 75 . .	75.	- 124 и прим .	124 и прим.
- 76 . .	76.	- 125 . .	125.
- 77 . .	77.	- 126 . .	126.
- 78 . .	78.	- 127 . .	127.
- 79 . .	79.	- 128 . .	128.
- 80 . .	80.	- 129 . .	129.
- 81 . .	81.	- 130 . .	130.
- 82 . .	82.	- 131 и прим.	131 и прим.
- 83 . .	83.	- 132 и прим.	132 и прим. 1.
- 84 . .	84.	- 133 . .	133.
- 85 . .	85.	- 134 . .	134.
- 86 . .	86.	- 135 и прим.	135 и прим.
- 87 . .	87.	- 136 . .	136.
- 88 . .	88.	- 137 . .	137.
- 89 . .	89.	- 138 . .	138.
- 90 . .	90.	- 139 и прим.	139 и прим.
- 91 . .	91.	- 140 . .	140.
- 92 . .	92.	- 141 . .	141.
- 93 . .	93.	- 142 . .	142.
- 94 . .	94.	- 143 . .	143.
- 95 . .	95.	- 144 . .	144.
- 96 . .	96.	- 145 . .	145.
- 97 . .	97.	- 146 . .	146.
- 98 . .	98.	- 147 . .	147.
- 99 . .	99.	- 148 . .	148.
- 100 . .	100.	- 149 . .	149.
- 101 . .	101.	- 150 . .	150.
- 102 . .	102.	- 151 . .	151.
- 103 . .	103.	- 152 . .	152.
- 104 . .	104.	- 153 . .	153.
- 105 . .	105.	- 154 . .	154.
- 106 . .	106.	- 155 . .	155.
- 107 . .	107.	- 156 . .	156.
- 108 . .	108.	- 157 . .	157.
- 109 . .	109.	- 158 . .	158.
- 110 и прим. 1, 2 .	110 и прим. 1, 2.	- 159 . .	159.
- 111 и прим.	111 и прим.	- 160 . .	160.
- 112 . .	112.	- 161 . .	161.
- 113 . .	113.	- 162 . .	162.
- 114 . .	114.	- 163 . .	163.
- 115 . .	115.	- 164 . .	164.
- 116 . .	116.	- 165 . .	165.
- 117 . .	117.		
- 118 . .	118.		

Годы, мѣсяцы и числа постановленій.	Статьи Особаго Приложенія къ VII Тому Свода.	Годы, мѣсяцы и числа постановленій.	Статьи Особаго Приложенія къ VII Тому Свода.
1870 Мая 24 / Іюн. 5, собр. узак., № 535, уст., ст. 166 . .	166.	Прил. къ ст. 2, росп. . .	2 (прил.).
- 167 . .	167.	— къ ст. 5,	5 (прил.).
- 168 . .	168.	— къ ст. 110, прим. 2, ст. 1—21.	110 (прим. 2, прил.: ст. 1—21).
- 169 . .	169.	— къ ст. 111, прим., ст. 1—16 . .	111 (прим., прил.: ст. 1—16).
- 170 . .	170.	— къ ст. 131, прим., ст. 1—5. . .	131 (прим., прил.: ст. 1—5).
- 171 . .	171.	**1870** Окт. 2, собр. узак., № 797.	112 (прим.).
- 172 . .	172.	**1871** Апр. 16, свѣд. Мин. Фин., № 884 . . .	132 (прим. 2).
- 173 . .	173.		
- 174 . .	174.		
- 175 . .	175.		
- 176 . .	176.		
- 177 . .	177.		
- 178 .	178.		

ОГЛАВЛЕНІЕ

Особаго Приложенія къ Седьмому Тому Свода Законовъ 1857 года.

Уставъ о частной золотопромышленности.

Положенія общія, ст. 1—5.

Разд. I. — О надзорѣ и управленіи частными золотыми промыслами, ст. 6—19.

Разд. II. — О золотомъ промыслѣ на земляхъ, принадлежащихъ частнымъ лицамъ и обществамъ на владѣльческомъ или поссесіонномъ правѣ, ст. 20—22.

Разд. III. — О золотомъ промыслѣ на земляхъ казенныхъ и принадлежащихъ Кабинету Его Императорскаго Величества, ст. 23—114. Гл. I. О правахъ частныхъ лицъ, ст. 23—34. Гл. II. О поискахъ и развѣдкахъ золотыхъ розсыпей, ст. 35—47. Гл. III. О заявкѣ золотосодержащихъ розсыпей, ст. 48—61. Гл. IV. Объ отводѣ площадей къ заявленнымъ пріискамъ, ст. 62—83. Гл. V. Объ отдачѣ пріисковъ съ торговъ, ст. 84—103. Гл. VI. О разработкѣ золотосодержащихъ пріисковъ, ст. 104—114.

Разд. IV. — О сборахъ съ золотаго промысла, ст. 115—153. Гл. I. О сборахъ съ золота, ст. 115—125. Гл. II. Объ учетѣ и порядкѣ взиманія сборовъ съ золота, ст. 126—145. Гл. III. О платѣ за отведенныя подъ золотые пріиски земли, ст. 146 и 147. Гл. IV. О порядкѣ взиманія посаженной платы, ст. 148—153.

Разд. V. — О производствѣ дѣлъ по нарушеніямъ сего Устава, ст. 154—167.

Разд. VI. — О взысканіяхъ, налагаемыхъ административнымъ порядкомъ за нарушеніе нѣкоторыхъ постановленій сего Устава, ст. 168—178.

Приложенія.

Къ ст. 2. — Росписаніе мѣстностей въ Алтайскомъ и Нерчинскомъ округахъ, въ коихъ дозволена и воспрещена частная золотопромышленность.

Къ ст. 5. — Составъ Амурскаго участка, предоставленнаго Кабинету Его Императорскаго Величества.

Къ ст. 110 (прим. 2.). — Правила о наймѣ рабочихъ на Сибирскіе золотые промыслы.

Къ ст. 111 (прим.). — Правила о наймѣ ссыльно-поселенцевъ на Сибирскіе золотые промыслы.

Къ ст. 131 (прим.). — Правила о ссудахъ, выдаваемыхъ изъ Иркутскаго, Енисейскаго и Томскаго Отдѣленій Государственнаго Банка подъ шлиховое золото.

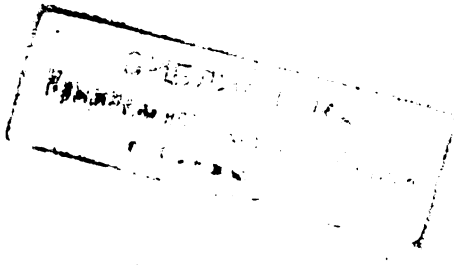

53 408ST 005 I
91 53 BR 4702

DATE DUE

STANFORD UNIVERSITY LIBRARIES
STANFORD, CALIFORNIA 94305-6004